



広報

もりよし

森吉町ホームページ <http://www.town.moriyoshi.akita.jp/>
iモード用ホームページ <http://www.town.moriyoshi.akita.jp/i/>
Eメールアドレス info@town.moriyoshi.akita.jp

2003 1 / 1 No.542

あけましておめでとうございます
笑顔いっぱいの明るい年になりますように！

～前田保育園お楽しみ会～



町長日誌 12月

- 1日㊦ ・もりよし合唱祭
- 2日㊦ ・米内沢財産区管理会
・前田財産区管理会
- 3日㊦ ・入札
・集材加工施設導入支援会議
・米内沢高校海外研修発表会
- 4日㊦ ・除雪安全祈願祭
・付替県道比内森吉線（惣瀬～深渡）開通式
- 5日㊦ ・交楽会理事会
- 6日㊦ ・県町村会理事会
- 8日㊦ ・金田勝年参議院議員国政報告会
- 9日㊦ ・定例議会（13日まで）
- 12日㊦ ・県北観光振興設立総会打合せ
- 14日㊦ ・野呂田衆議院議員国会議員在職25年表彰祝賀会
- 15日㊦ ・県北地域観光振興部会設立総会
・浅野先生お別れ会
- 16日㊦ ・豪風後援会役員会
- 17日㊦ ・消防幹部会
- 18日㊦ ・国保運営協議会
- 19日㊦ ・野生鳥獣センター事業説明会
- 20日㊦ ・社会福祉協議会理事会・評議委員会
・阿仁部たばこ販売協同組合協議会
・山岳会ザイル納め
- 24日㊦ ・入札
・米内沢スキー場開き
- 25日㊦ ・冷水岱住宅修祓祭
・公立病院全員協議会
- 27日㊦ ・御用納め

森吉山ダム 工事事務所

「森吉山の大自然とふれあうゆとりある空間の創造」

新年のご挨拶

新しい年を迎え、謹んで新年のお慶びを申し上げます。森吉山ダム建設事業の推進につきましては、日頃から森吉町はじめ皆様には、深いご理解とご協力、ご支援をいただき、厚くお礼申し上げます。

森吉山ダムは昨年ダム本体工事に着工し、今年から本格的に工事を開始することになります。

本年度は、ダム本体の基礎掘削をほぼ終了させると共に、現在の河川を水路トンネルに迂回させるための“転流”を実施します。これによりまして、来年度からダム堤体を築造する工事を進めることができます。

また、付替県道比内森吉線の工事では、付替延長9.5kmのうち、昨年、惣瀬～深渡間3.7kmを完成させ、これまで6.8kmを開通させております。

これからも、工事を進めるにあたりましては、自然環境や生態系の保全に努めると共に、地域の皆様の生活環境にも十分配慮しながら実施して参ります。

昨年9月には、地域の皆様にダムの役割や工事の状況を説明する「森吉山ダム広報館」をオープンさせました。広報館には、ダム概要のパネル、ビデオでわかりやすく説明する設備ももうけており、説明のインフォメーションレディーもおります。また、広報館の裏にあります展望広場からはダム工事現場が一望できますのでお気軽にお立ちよください。

今年一年が皆様にとって良い年となりますよう、お祈り申し上げまして、新年の挨拶といたします。

森吉山ダム工事事務所長
神崎 彰



ダム完成予想図

【町長エッセイ】

森吉町長

松橋 久太郎

謹賀新年

新年にあたり町民皆様の御健勝と心からお祈り申し上げます。

合併に関するアンケート

88%の回収率に深い謝意

10月下旬から11月にかけて実施したアンケートは別掲（4項）のとおり合併肯定が反対を倍以上も上回る結果でありました。町では早速議会に報告し、今後これを踏まえて対応することになると思います。合併パートナーとしては鷹巣阿仁部5カ町村が51%、阿仁部4カ町村が33%、大館北秋が12%でありました。

しかし、合併は相手がなければできないことは当然でありませぬ。阿仁町だけは合併したいと意志表示しておりますが、鷹巣町と上小阿仁村の首長は合併しないと言明しており、合川町も鷹巣が入らなければ合併しないと議案に提案しておるので現段階では極めて難しい状況であると認識しております。

年間減額しない」更に新規の事業を行うときは「合併特例債（実質70%の補助）」を認めるという合併特例法の適用を受けるには平成17年3月までに合併しなければ、この恩恵を受けられないこととなります。

ところで町の財政は地方交付税の急激な減額を別にすると概ね計画通りであります。その交付税が平成13年度に1、6億円、14年度は2、7億円減額され更に15年度も1、8億円減額されることとなります。この3年間で年間の税収を上回る6、1億円が減額されることになるのであります。このことは町財政を根幹から揺り動かすほど大きな減額幅で現在その対策に悩みながらも全力をあげておるところであります。だからといって税金や保育料をアップするという訳にはいきませぬので結局は歳出を切り詰めるなければならぬのです。先ず私共特別職の報酬を下げ聖域といわれている人件費の削減、町単独事業の大幅削減、町内各団体への補助金も全廃か大幅削減をせざる得ない状況であること御理解くださるよう心からお願い申し上げます。

県道比内森吉線の付け替え

惣瀬～深渡間

12月4日供用開始

ダム建設に伴う県道比内森吉線の付け替え工事のうち惣瀬～深渡間（3.7キロ）の開通式が12月4日に行われ、即時供用開始されました。森吉山麓を経て太平湖を通るこの県道は奥森吉観光の動脈であります。残された箇所は向横田から惣瀬までの3、1キロのみとなりました。しかし、ダム横断橋が主体になりますのでH20年以降になるのではないかと思います。昨年秋季はトンネルと橋の名称を募集しましたところ、70通以上の応募がありました。審査員一同地名を将来に残すべきだという考えで「鷺の瀬トンネル」と「碎淵橋」と命名しました。神崎所長は「今年3月ダム本体工事に着手したが自然環境や生態系に充分配慮しながら工事を進めている。この道路は県に移管されるが愛情をもって管理して欲しい」と挨拶で訴えられました。私は「H7年に県道に認定され、ジャンボリーの開催によって森吉町側は急速に整備が進んだが比内町側が遅れているので重点的に進めて欲しいと要望しました。」

公民館の文化講演会

「芸を通じて学んだこと」

江戸家小猫さんの熱演に沸く

小猫さんは昭和24年東京生まれ、父親は動物ものまね芸の第一人者として一世を風靡した江戸家猫八。父のカバン持ちをししながら芸を磨き、父親直伝の動物ものまねを得意とするほか、テレビでの司会など幅広く活躍しております。

昭和56年に放送演劇大賞、平成2年にはベストフアーザー賞を受賞しました。250人が詰めかけた講演で冒頭に「気の長い鶏や、気の短い鶏」などの泣き声は本物そっくりで、会場は感心と爆笑の渦でありました。

また、小猫さんは「私の芸は皆さんの笑い声と拍手に支えられてできるもの。こうした楽しい雰囲気こそ、人間が人間として生きていくために最も大切なことだ」と語り、力をこめ、更に「世の中みんなが楽しい笑い声を出そう。笑いと笑顔こそ町づくりや人とのふれあいに最も大事、そして健康にもいい」と訴えた。皆さんは時にうなづき時に笑い小猫さんのトークに魅了されておりました。

（株）フリーデン（養豚）誘致

本社役員3人が再び来町

先月号では極めて簡単に報告しておりましたが、先日基礎的な計画書が送られてきましたので再び報告します。

まず場所については根小屋白坂地区と浦田地区2ヶ所に絞られており、19日に来町する役員の調査によって決定される見込みであります。名称は森吉牧場で必要敷地は30ha以上、各豚舎は30棟、管理棟、車庫倉庫が5棟、年間出荷頭数は4、4万頭、「最新式糞尿処理施設を充実させ、若者が定着する養豚経営を目指す」投資総額は35億円を考えておるようです。森吉町に立地する理由は国道105号、285号への交通アクセスの利便性、自然環境の豊かさ、畜産に熱心な町を挙げております。問題の現地法人については町内から投資者を募って立ち上げるようですが、私は一つの方法として牧場に勤める人たちが株式を持つことが愛社に繋がっているのではないかと提案したいと考えております。11日に県の係官13人の来町を願って林地開発等の手続きを進めております。

市町村合併アンケートの

結果がまとまりました!

11月1日から10日までに実施した市町村合併に関するアンケートにご協力いただきありがとうございます。この度、集計が終了しましたので結果についてご報告いたします。

3. (1) 合併パターンについて (人:%)

区分	回答数	構成比
鷹巣阿仁部	1,860	51.0
阿仁部	1,216	33.3
大館市・北秋田郡	449	12.3
その他	58	1.6
無回答	64	1.8
計	3,647	100.0

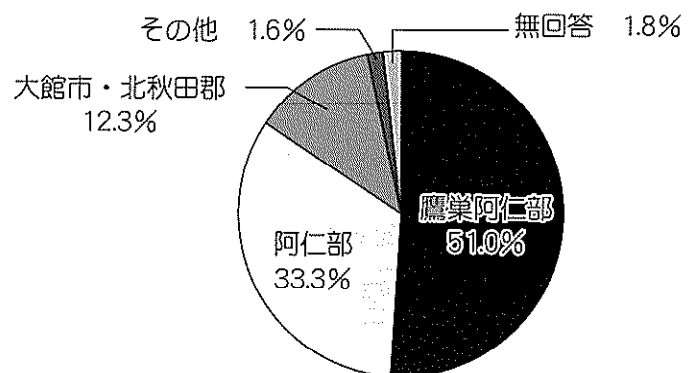

*「合併の必要性」で「合併すべき」「合併はやむをえない」と答えた人

3. (2) 合併する時期について (人:%)

区分	回答数	構成比
平成17年3月31日まで	1,220	33.4
期限にこだわらずじっくり時間をかけて協議が必要	2,169	59.5
無回答	258	7.1
計	3,647	100.0

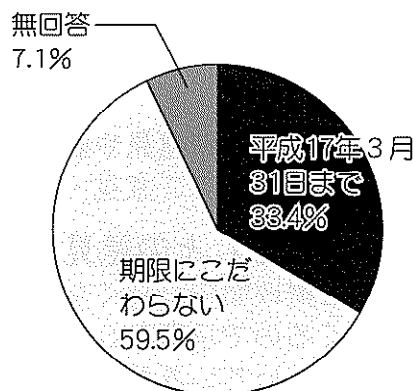

*「合併の必要性」で「合併すべき」「合併はやむをえない」と答えた人

4. 合併すると期待できること (複数回答) (人:%)

区分	構成比
役場の統合により行政コストを削減できる	30.8
財政基盤が安定し各町村の計画事業を継続できる	19.1
広域的に均衡のある住民サービスが可能になる	13.7
役場の機能が強化され自治体の権能を発揮できる	12.5
その他	2.7
無回答	21.2
計	100.0

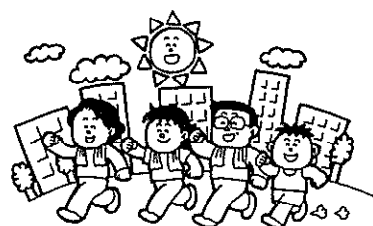

アンケートの回収状況

配布世帯数	2,676世帯	
配布人数	6,632人	(町内に在住する20歳以上の町民)
回収人数	5,809人	
回収率	87.59%	

1. 年齢と性別 (人:%)

性別	回答数	構成比
男	2,421	41.7
女	2,632	45.3
無回答	756	13.0
計	5,809	100.0

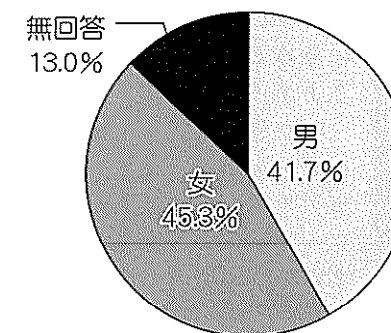

年代	20歳代	30歳代	40歳代	50歳代	60歳代	70歳代	80歳以上	無回答	計
回答数	417	539	820	984	1,100	1,051	364	534	5,809
構成比	7.2	9.3	14.1	16.9	18.9	18.1	6.3	9.2	100

2. 合併の必要性について (人:%)

区分	回答数	構成比
合併すべきだ	1,031	17.7
合併はやむをえない	2,616	45.0
合併しなくてもよい	742	12.8
わからない	843	14.5
無回答	577	10.0
計	5,809	100.0

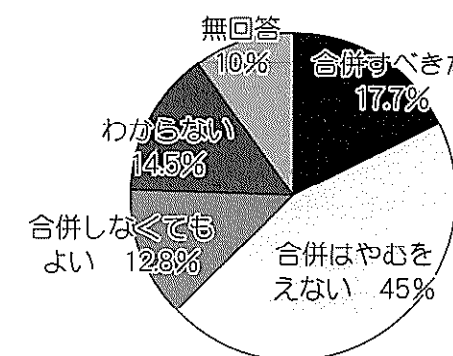

- ・合併には反対である。もし、合併すると若者の働き場が少なくなり、また公共の職場も自然となくなり人口が極端に減少して過疎化が進む。わが町には当面森吉山ダム事業のため何らかの恩恵があると思われる。第一に阿仁部町村の中でも最も当町が観光地の拠点にあるので、財政面で苦勞すると思われるが、なんら心配ないのではと考察している。

(60歳代 男性)

- ・大きな町にするより小さな町でよい。町の間、自然が素晴らしい。合併することで、人、自然が悪くなる。わが町のシンボル森吉山が開発され、合併したとしても今より良くなると思えない。それならば、小さな町でもよい。合併しなくても町民が暮らせる道を考えてほしい。(50歳代 男性)

- ・町財政が良くて合併するのであればよいが、悪くて合併するのだから良いはずが無い。赤字財政同士の町村が合併しても1年先の現状が見えている。合併により中心部は良くなるであろうが、周辺町村が遅れぎみになることは目に見えている合併は反対である。

(70歳代 男性)

「合併は慎重に」との意見

- ・町が合併しても、人々の住んでいる環境が全然かわらず、仕事がなくなったり、病院がなくなったり、不便を感じるようでは意味がないので慎重に検討してほしいと思います。

(40歳代 女性)

- ・良いと思われたことでも後で後悔することもある。これからの時代を背負う若い人たちの意見を重要視したい。(70歳代 女性)

- ・今のままでは良くなるような気はしません。かといって、合併しても良くなる保証もありません。むしろ不安の方が多いと思います。問題がないはずはありません。ただ将来の住みやすい保証、永住したいと思う町づくりをしてほしいものです。住民が納得する合併をお願いします。(20歳代 男性)

- ・町村合併はやむをえないと感じますが、他町村と密なる話し合いをもって行ってほしいと思います。それも町村長や議員の方々だけでなく、次世代の若者同士の場も作ってほしいです。

(40歳代 男性)

- ・統合の名のもとに負うリスクの大きさもよく考えなければ安易に結論は出せない。長期的見地に立って判断を要することと思います。(50歳代 女性)

今回のアンケートで、たくさんのご意見を頂きありがとうございます。掲載はほんの一部ですが、その他のご意見についても今後、合併を考える上での貴重な参考資料として活用させていただきます。今後も町村合併に関する動向、町の対応について、詳しくお知らせして参ります。

町村合併に関する出前講座をおこないます

自治会や団体等の要望により町村合併に関する出前講座を行ないますので、企画観光課までご相談ください。

問い合わせ先 企画観光課 ☎72-3112 まで

5. 合併すると心配されること (複数回答) (人:%)

区 分	構成比
人口が集中する中心部だけ整備され周辺が取り残される	28.3
町民の声が行政に反映しにくくなる	23.5
まちの特色が失われる	15.7
財政事情の好転は期待できない	13.9
その他	1.6
無回答	17.0
計	100.0

6. 合併しないと心配されること (複数回答) (人:%)

区 分	構成比
町民の負担が増える	26.6
町の財政が一層窮屈になって環境整備がおくれる	23.5
合併した他の町村との格差が生じる	19.7
役場の機能が弱くなり住民サービスが低下する	13.0
その他	1.2
無回答	16.0
計	100.0

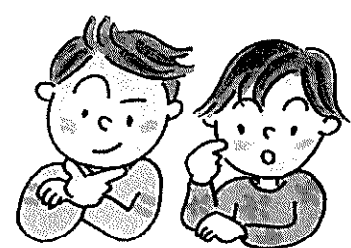

7. 合併についてのご意見や要望 (抜粋)

市町村合併に対してご意見・ご要望がたくさん寄せられました。抜粋してご紹介いたします。

「合併はすべき」との意見

- ・合併すると財政面のみ良くなると思いがちであるが、文化面、産業開発面など全体のメリットが出てくるので早急に5ヵ町村が合併すべきと思う。(70歳代 男性)
- ・合併に対していろいろな意見がありますが、しかし全部の意見が思うようにクリアするとは思いません。でもこれから成長していく子供達のために10年後、20年後を思い決めたらどうでしょうか。(50歳代 女性)
- ・高齢化、少子化、過疎化が進む当地域にとって、町村合併はやむをえないと思います。限られた財政を効率的に運用し、町民のためになる行政であってほしいものです。留意してほしいことは、人口の少ない周辺部を軽視せず、その人たちも「合併してよかった」と言えるような合併が条件です。(60歳代 男性)
- ・少子高齢化による町の財政悪化は明確。長期展望を考えた場合合併やむなし。老人施設も必要と思うがもっと若年層の雇用に力を入れてほしい。(50歳代 男性)
- ・益々人口減少が進む阿仁部については、各町村ともお互いメンツを捨て、一日も早く合併することが阿仁部の生き残れる道と思われる。合併後の高等教育の充実を図り、卒業後の地元採用を多くするよう企業と協議する。(50歳代 男性)

「合併は反対」との意見

- ・合併するとますます若い人の働く場所が少なくなる。それは、合併イコール合理化だから。医療機関が遠くなり高齢者がますます大変になる。過疎化に拍車がかかる。国は合併した10年間だけ援助し、その後は援助が急激に少なくなるので合併はダメ。(50歳代 男性)

給与・定員管理の状況をお知らせします

森吉町の職員の給与及び定員等については条例により定められておりますが、情報公開の一環として現在の状況をご紹介します。

6 職員手当の状況

期末・勤勉手当			退職手当		
期末手当	勤勉手当		自己都合		勸奨・定年
6月期	1. 45月分	0. 6月分	勤続20年	21.00月分	28.875月分
12月期	1. 55月分	0. 55月分	勤続25年	33.75月分	44.55月分
3月期	0. 55月分	- 月分	勤続30年	47.50月分	62.70月分
計	3. 55月分	1. 15月分	最高限度額	60.00月分	62.70月分
職務の級等による加算措置			有	その他の加算措置 定年前早期退職特別措置(2%~20%加算)	
			退職時特別昇給	1号	

区分	内容	国との異同
扶養手当	配偶者 16,000円 配偶者以外2人まで 6,000円 その他 3,000円	同
住居手当	借家 27,000円限度 持ち家 1,000円 (新築後5年間は2,500円)	同
通勤手当	交通機関利用者 50,000円限度 交通用具利用者 20,900円限度 (距離数により15段階)	異

7 特別職の報酬等の状況

(平成13年4月1日現在)

区分	報酬月額	区分	報酬月額
町長	810,000円	議長	266,000円
助役	615,000円	副議長	237,000円
収入役	563,000円	議員	225,000円

(一般職と同じ支給割合の期末手当が支給されます。)

8 部門別職員数の状況と主な増減理由

(平成14年4月1日現在)

部門	職員数		対前年増減数	主な増減理由	
	平成14年度	平成13年度			
一般行政	議会	2人	2人	-1人	
	総務	27人	27人	-1人	
	税務	6人	6人	-1人	
	民生	21人	22人	△1人	
	衛生	6人	6人	-1人	
	農林	13人	13人	-1人	
	商工	2人	2人	-1人	
	土木	7人	7人	-1人	
小計	84人	85人	△1人	事務の統廃合縮小	
特別行政	教育	18人	22人	△4人	欠員不補充
公営企業会計	病院	2人	2人	-1人	
	水道	2人	2人	-1人	
	下水道	7人	7人	-1人	
	その他	5人	5人	-1人	
小計	16人	16人	-1人		
合計	118人	123人	△5人		

(職員数には、教育長、休職者、派遣職員などを含み、臨時・非常勤職員は含まない。)

1 人件費の状況

(平成13年度普通会計決算)

区分	住民基本台帳人口 (14年3月末現在)	歳出額 A	実質収支	人件費 B	人件費率 (B/A)	12年度の 人件費率
13年度	7,888人	5,350,403千円	27,546千円	980,459千円	18.3%	16.7%

(人件費には、特別職の報酬・手当を含む)

2 職員給与費の状況

(平成14年度普通会計予算)

区分	職員数 A	給与費				1人当たり 給与費 (B/A)
		給料	職員手当	期末・勤勉手当	計 B	
14年度	104人	398,719千円	53,185千円	172,000千円	623,904千円	5,999千円

(職員手当には退職手当を含まない。金額は、14年度当初予算に計上された額。)

3 職員の平均給料月額及び平均年齢の状況

(平成14年4月1日現在)

区分	一般行政職		技能労務職	
	平均給料月額	平均年齢	平均給料月額	平均年齢
森吉町	325,768円	43.0歳	280,200円	46.1歳
国	332,052円	40.4歳	290,731円	48.8歳

4 職員の初任給及び経験年数別平均給料月額の状況

(平成14年4月1日現在)

区分	初任給	採用2年経過	経験年数7年~10年	経験年数15~20年	経験年数25~30年	
一般行政職	大学卒	174,400円	188,900円	231,500円	331,000円	413,800円
	高校卒	141,900円	151,800円	197,900円	274,400円	344,800円

(経験年数には、採用前の前歴を含む。)

5 一般行政職の級別職員数の状況

(平成14年4月1日現在)

区分	1級	2級	3級	4級	5級	6級	7級	8級	計
標準的な職務内容	主事補	主事	主事	主任	係長	課長補佐	課長	主幹	
職員数	2人	6人	17人	10人	13人	22人	11人	2人	83人
構成比	2.4%	7.2%	20.5%	12.0%	15.7%	26.5%	13.3%	2.4%	100.0%
参考	1年前の構成比	1.1%	9.1%	19.3%	14.8%	25.0%	14.8%	3.4%	100.0%
	5年前の構成比	5.0%	12.0%	17.0%	12.0%	19.0%	18.0%	5.0%	100.0%

(給与条例に基づく給料表の級区分による職員数です。標準的な職務内容とは、それぞれの数に該当する代表的な職務を指します。)

販売用の野菜や果樹を作付けする農家の皆様へ

平成15年分の申告(平成16年2月16日~3月15日申告分)から、「作付面積2ヘクタール未満の水稲(自家用畑を含む)」以外の農業所得標準が廃止されます。

そのため、販売を目的とする野菜やりんごなどの果樹を作付している方には、平成15年分の申告から、水稲及び自家用畑を含むすべての農産物について、実際の収入金額から実際の必要経費を差し引く収支計算により農業所得を算出していただくことになります。

平成15年分の申告から収支計算をスムーズに行っていただくため、平成15年1月から、次の記録と保存をお願いします。

1. 農産物を販売したときの記録と、出荷伝票や請求書及び領収書の控えなどの保存
2. 農産物を家事消費(自宅での消費や兄弟親戚等への贈答など)したときの記録
3. 農産物を事業消費(米などの農産物の現物による小作料の支払いなど)したときの記録
4. 肥料、農薬、諸材料などの経費に係る記録と、請求書、領収書などの保存
5. 年末において在庫(未販売・未使用)となっている農産物、肥料、農薬、諸材料などの記録

国際交流員通信

「Happy New Year!」「あけましておめでとうございます!」

イギリスでは新年は新しいスタートの時だと思われています。毎年、大晦日の夜の12時に「蛍の光」のメロディで「オールド・ラング・サイン」と言う歌を歌います。この歌の歌詞の大体の意味は友達との誤解などのことを忘れて、改めて友達として新年を迎えましょうといったことです。

それから今年の抱負を決める習慣もあります。「今年はタバコを止めます」、「今年は10キロやせます」などのような決心が、多いですがもっと珍しいものもあります。今年、私の抱負は三つあります。

- ①「コンビニ弁当をやめて、ちゃんと夕ご飯を自分で調理すること。」
- ②「毎日、ちょっとぐらいでもいいから運動すること。」
- ③「日本から帰る前に履歴書を書き直し、就職活動を始めること。」

守れるかどうか分かりませんが頑張ってみます。

周りに住んでいるALTと国際交流員に今年の抱負を尋ねました。どんな抱負があるのでしょうか。

大館市のALT
ザンドラ・ベア

比内町の国際交流員
エリン・エリクソン

前鷹巣町ALT
マイク・ハル

鷹高と米高ALT
ロマン・ブルソバンキン

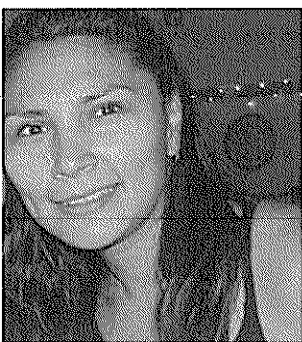

「カナダに帰る前に
墨絵を勉強すること」

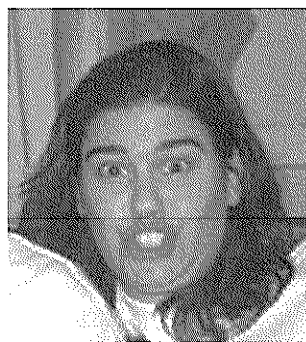

「友達と家族にもっと手紙を書くこと、それから昔のジーンズをはけるようにやせたい」

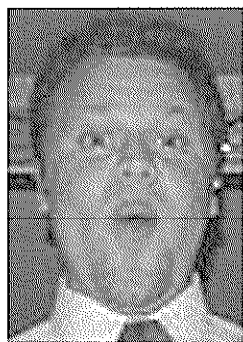

「①もっと健康な食べ物
を食べて、運動すること。
②自分に優しくすること。
③他人に優しくすること。」

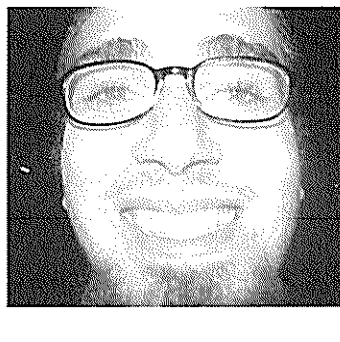

「もっといい教師になること」

色んな抱負が出ました。皆さんは今年の抱負を決めましたか?守らなくても私にとって、今年の抱負を決めることは今年の目標についてよく考える機会として大事だと思います。

今年の抱負として「英語を勉強します」はいかがでしょうか?只今コミセンの大人の昼クラス(1時半~3時)と小学生クラス(4時から5時)が募集中です。どれも1月20日(月)から毎週月曜日の予定です。一緒に楽しい英語を習いましょう!興味がある方はコミセンまで申し込んでください。(☎72-3259)。

「大人の夜クラス」は雪が溶けてからまた始めます。

町民税の 申告相談が 始まります

2月3日~3月17日

平成15年度の町民税の申告相談を2月3日(月)から行います。
この申告は、皆さんの町民税、国保税の税額算定及び福祉年金受給資格算定基礎となります。(国保加入者は必ず申告してください)

申告しなければ ならない方

平成15年1月1日現在、森吉町に住所を有する方で、平成14年中に所得のある方(町内に住民登録をしていなくても森吉町に住んでいる方、事業所・事務所を有する方も含みます)

申告相談に持参するもの

印鑑・社会保険料の支払領収書・生命保険、個人年金、損害保険料の支払証明書、医療費等領収書・身体障害者手帳、精簡証明(身体障害者手帳がなく寝たきりの場合、申告時に申し出て下さい)

申告の必要がない方

・給与所得者で職場において、所得税の年末調整を行った人
・給付所得以外に営業・農業・家賃・配当などの所得がある人、また、年末調整を行った人で医療費等の控除を受ける人は申告しなければなりません
・税務署に確定申告書を提出する人

正当な理由なく申告をしなかった場合は、罰金規定があるほか、必要な証明の交付ができない場合があります。また、各種控除が認められないので税負担が多くなることもありますので期間内に正しい申告を済ませるようしてください。

▼農業所得者の場合:大農具購入の場合、契約書及び領収書、水利費の領収書等。米、野菜等の収入がある場合は出荷証明書
▼営業所得者、その他の事業所得者:農業所得で収支計算の申告の場合:所定事項に記入の際、証明書・領収書に基づいて作成するとともに申告時、帳簿等と一緒に持参して下さい。
▼年金所得者:各種年金の源泉徴収票

申告相談日程表

月	日	曜	対象地区	時 間	会 場	月	日	曜	対象地区	時 間	会 場
2月	3日	月				2月	28日	金	新屋布	9:00~3:00	児 童 館
2月	4日	火	農業・営業・事業等の人で収 支で申告する人	9:00~3:00	構 造 改 善 セ ン タ ー				羽根川・止	9:00~12:00	集 会 所
2月	5日	水				3月	3日	月	根森田	1:00~3:00	集 会 所
2月	6日	木	山崎・七曲	9:00~12:00	構 造 改 善 セ ン タ ー				平里	9:00~12:00	集 会 所
2月	7日	金	山崎・七曲	12:00~3:00	構 造 改 善 セ ン タ ー				大岱・柏木岱	1:00~3:00	児 童 館
2月	7日	金	日榮・長野岱・高校通り	9:00~3:00	日 榮 集 会 所	3月	4日	火	五味堀	9:00~3:00	ミニコミセン
2月	10日	月	鶴田・長野	9:00~3:00	アグリハウス	3月	5日	水	神成・陣場岱	9:00~3:00	神 成 集 会 所
2月	12日	水	松栄・御狩屋	9:00~3:00	松 栄 集 会 所	3月	6日	木	桂瀬	9:00~3:00	児 童 館
2月	12日	水	中新田・米畑	9:00~11:30	中 新 田 集 会 所				惣内	9:00~11:30	集 会 所
2月	12日	水	大沢	12:30~3:00	集 会 所	3月	7日	金	上・下羽立	12:30~3:00	集 会 所
2月	13日	木	本城上・下	9:00~3:00	本 城 ミ ニ コ ミ セ ン	3月	9日	日	前田地区で平日に申告出来ない人	9:00~3:00	前 田 支 所
2月	14日	金	本城町屋・荒町	9:00~3:00	本 城 ミ ニ コ ミ セ ン	3月	10日	月	小又・宮ノ下・工場地帯・新ノ又	9:00~12:00	前 田 支 所
2月	17日	月	根小屋	9:00~3:00	児 童 館				前田駅前・下前田	12:00~3:00	前 田 支 所
2月	18日	火	向本城	9:00~3:00	集 会 所	3月	11日	火	鍛冶町・八幡森	9:00~12:00	四 季 美 館
2月	19日	水	長下・滝ノ沢・川向	9:00~12:00	コ ミ ュ ニ テ ィ セ ン タ ー				桂坂・通り町	12:00~3:00	四 季 美 館
2月	19日	水	米内沢駅前	12:00~3:00	コ ミ ュ ニ テ ィ セ ン タ ー	3月	12日	水	前田地区で上記に申告出来ない人	9:00~3:00	四 季 美 館
2月	20日	木	大杉・新丁・学校通り	9:00~12:00	コ ミ ュ ニ テ ィ セ ン タ ー	3月	13日	木	上記日程で申告出来なかった人	9:00~3:00	構 造 改 善 セ ン タ ー
2月	20日	木	裏町・御嶽・本城御嶽	12:00~3:00	コ ミ ュ ニ テ ィ セ ン タ ー	3月	14日	金	上記日程で申告出来なかった人	9:00~3:00	構 造 改 善 セ ン タ ー
2月	21日	金	大町・本丁・新町・横町	9:00~3:00	コ ミ ュ ニ テ ィ セ ン タ ー	3月	16日	日	上記日程で申告出来なかった人	9:00~3:00	構 造 改 善 セ ン タ ー
2月	23日	日	米内沢地区で平日に申告出来ない人	9:00~3:00	コ ミ ュ ニ テ ィ セ ン タ ー	3月	17日	月	上記日程で申告出来なかった人	9:00~3:00	構 造 改 善 セ ン タ ー
2月	24日	月	寄延	9:00~3:00	集 会 所						
2月	25日	火	白坂	9:00~3:00	生 活 改 善 セ ン タ ー						
2月	25日	火	大淵	9:00~3:00	児 童 館						
2月	26日	水	浦田	9:00~3:00	児 童 館						
2月	27日	木	細越・巻淵・堺田	9:00~3:00	根 森 田 コ ミ セ ン						

※農業・営業等の人で、収支で申告をする人は必ず、3日・4日・5日の決められた日に申告して下さい。

※上記日程の申告期間中は、役場事務室での申告相談は受付出来ませんので必ず申告相談会場で申告して下さい。

財政課税務係 ☎72-3114

入園前のこどもたちに保育園開放

～お友達がたくさんいるよ！さあ一緒に遊ぼう～

町では、保育園にまだ入園していないお子さんの、一日入園を実施しています。

早くから集団の中で、遊ぶ体験をさせるとお子さんも大きく成長します。

この機会にぜひ参加させてみては、いかがでしょうか。参加には予約は必要ありません。

- 実施日 1月21日（火曜日）
2月18日（火曜日）
- 時間 午前9時30分～11時00分
- 場所 米内沢保育園（72-4020）
前田保育園（75-2316）
浦田保育園（73-2131）
- 問合せ 各保育園へ直接おたずね下さい。



町営住宅入居者募集

◎町営陣場岱第2住宅 3号（平成10年建設、築4年）

- ◆所在地：森吉町阿仁前田字陣場岱22-4
- ◆募集戸数：1戸（46.7m²）
- ◆構造：木造平屋長屋建
- ◆家賃：月額 11,200円～18,600円（所得、世帯人員等により算定）
- ◆敷金：家賃の3ヶ月分
- ◆入居資格：・現に同居し、又は同居しようとする親族があること（婚姻の届出をしないが事実上婚姻関係と同様の事情にあるものその他婚姻の予定者を含む）
・現に住宅に困窮していることが明らかなものであること。
- ◆収入基準：政令月収が200,000円以下（高齢者、障害者は268,000円以下）
- ◆入居時期：平成15年1月20日から1月27日

◎町営長野岱住宅 15号（昭和60年建設 築17年）

- ◆所在地：森吉町米内沢字長野岱102-31
- ◆募集戸数：1戸（58.8m²）
- ◆構造：木造平屋1戸建
- ◆家賃：月額 10,600円～17,600円（所得、世帯人員等により算定）
- ◆敷金：家賃の3ヶ月分
- ◆入居資格：・現に同居し、又は同居しようとする親族があること（婚姻の届出をしないが事実上婚姻関係と同様の事情にあるものその他婚姻の予定者を含む）
・現に住宅に困窮していることが明らかなものであること。
- ◆収入基準：政令月収が200,000円以下（高齢者、障害者は268,000円以下）
- ◆入居時期：平成15年1月20日から1月27日

募集期間 平成15年1月6日から平成15年1月14日まで（土・日を除く）
申し込み・問合せ 役場 建設課 監理係 ☎72-5231（直通）

※公営住宅法により目的以外使用はできません。

町の様子にズームアップ

ほつとらいふ

町民ひろば



江戸家小猫さん来町

伝統芸を披露

11月29日に森吉町文化講演会がコミュニティセンターで開かれました。今年の講師はテレビでもおなじみの江戸家小猫さんです。小猫さんは、「芸を通じて学んだこと」と題して、父親の故江戸家猫八さん譲りの動物ものまねをユーモアと共に、随所に織り交ぜて、軽快に話して観客を魅了していました。



除雪作業の

安全を祈る

浦田地区にある除雪センターで12月4日に除雪安全祈願祭が行われました。



今年には雪の降りはじめも例年より早く、除雪の回数が増えそうな予感もします。朝早く暗い時間からの作業も大変と思えますが安全第一でお願いします。また、自動車の夜間駐車は除雪作業の妨げになりますのでご協力くださるようお願いいたします。

さらに便利に

気軽に奥森吉へ 森吉スキー場オープン

森吉山ダム建設に伴う、代替道路工事の、惣瀬―深渡間が完成し、12月4日に開通式が行われました。開通区間には、住民から名称を募集した「鷺の瀬トンネル」と「砕湖橋」があり、以前の道路より急カーブの連続が回避されており、安全性も高まっています。

12月1日に森吉山森吉スキー場がオープンしました。今年には積雪が早かったことから11月後半から臨時営業し、オープン前から1500人のスキーヤーが初滑りを楽しみました。本格オープンを前に11月30日にシーズン中の安全を祈願したあと、救助訓練も行われました。



奥森吉へのアクセスがさらに便利になり、太平湖や小又峽を訪れる人も多くなると思えます。安全運転をお願いします。ご利用ください。



今年には開業15周年にあたることから、森吉町民限定のリフト料金割引や森吉ヒュッテの宿泊プランも充実しています。ぜひ

保険税の納付は必ず期限内に！

国保通信

私たちの保険税が、国民健康保険を支えています。

国民健康保険を運営しているのは、私たちの住む町。そして、その運営を支えているのが、私たちの納める保険税です。私たちの国民健康保険が健全に運営され、いつでも安心して診療が受けられるよう、保険税は、きちんと納めましょう。

納められないときには、
お気軽に納付相談を

保険税を納めるのが難しいときは、納付期限の延期や保険税の減額・免除が認められることがあります。困ったときには、お早めに介護福祉課の国民健康保険（☎72-3116）の窓口にご相談を。



平成15年4月から 65歳以上の介護保険料が変わります

介護保険通信

介護保険は、40歳以上のすべての人が保険料を納め、介護が必要になったとき、必要なサービスを受けられるしくみです。介護保険では、介護サービスや保険料が適当かどうかなど、3年ごとに介護保険事業計画の見直しが行われており、平成15年度からの保険料も変わるようになります。保険料は市町村の介護サービス水準等に応じて決まります。

☆介護保険料が決まるまでのプロセス

1. 要介護認定者数が
どうなるかを予測します
要介護者がどのくらい見込まれるかによって、介護サービスの受給量が変化し、それが保険料の設定にも直接的に影響してきます。
2. 施設サービス利用者数が
どうなるかを見込みます
施設サービス利用が多ければ多いほど、保険料は高くなります。
3. 在宅サービス量が
どうなるかを予測します
各市町村での在宅・施設それぞれのサービス量の見通しに基づいて、介護保険のサービス全体でどのくらいの費用がかかるかを予測し、そのうちの18%（15～17年度予定）にあたる金額を第1号被保険者の負担分として保険料が決まります。
4. 介護サービスに必要な費用に
基づき保険料が決まります

住民のみなさんの声を反映しています

事業計画の策定にあたっては、住民の代表者や関係機関・団体、事業者、学識経験者など、介護保険に関わる方々に、幅広く参加していただき、14年度までの利用実績を分析し、今後のサービスの利用状況を推計しながら15年度からの保険料について、慎重な意見交換が活発に行われています。その中で試算によると、15年度以降の保険料は、今現在の保険料を上回る見込みとなっています。今後も、みなさんのご意見を反映していけるように努めていきます。

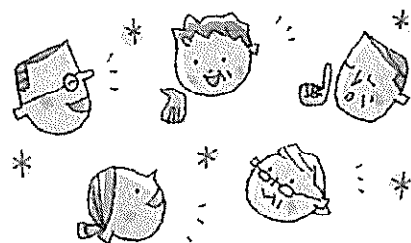

介護福祉課 介護保険係 TEL 72-3116

保険料免除基準が変わりました。

- 全額免除、半額免除とも前年の所得により審査されます。
- ただし、一定の所得を超えている場合であっても震災、風水害、火災などの災害により一定の損害を受けた場合と、事業の廃止や失業により納付が困難な場合は、特例により前年の所得は無かったものと見なして審査されます。
※「離職者支援資金貸付決定通知書」又は「雇用保険受給資格者証の写し」の提出が必要となります。

保険料の免除申請を出しても前年の所得により認められないことがあります。そのまま保険料を納めないと滞納となり年金が受けられなくなる場合もありますのでご注意ください。

「世代と世代の助け合い」で成り立っています。

このような年金制度の趣旨をご理解いただき、保険料を納付していただきますようお願いいたします。

役場 住民生活課 年金係 ☎72-3115

年金通信

国民年金に
加入の皆様へ

インフルエンザ・カゼを予防しましょう!!

昔から「風邪は万病の元」といわれています。風邪は様々な病気の要因になるので注意が必要ということ。

風邪をひくとからだの抵抗力が弱まるため、他の病気にかかりやすくなります。無理せず安静にしましょう。またこの時期は、強い感染力を持つインフルエンザが流行します。これを「たかが風邪」と考えるのは危険。最悪な場合、命にかかわる恐ろしい病気なのです。いつもと違うと感じたら早めに受診しましょう。

インフルエンザとかぜの違い

	インフルエンザ	かぜ
初期症状	悪寒、頭痛	のどの乾燥感、くしゃみ
主な症状	発熱、全身痛、悪寒、倦怠感	鼻水、鼻づまり、せき
熱	38～40度(3～4日間)	微熱
合併症	気管支炎、肺炎など	まれ

ツボでらくらく

「風邪」には、
このツボが効く！

ちゅうふ
● 中府 ●

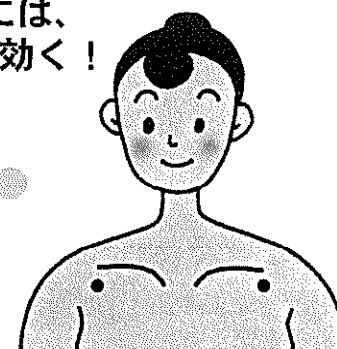

こんな
症状にも
効く！

せき・たん、
腕のだるさ

鎖骨の外側にあるくぼんだところから2～3cmほど下がったところ。押すと痛みがあるので、その痛みが和らぐまで押しもみをする。

インフルエンザ予防のポイント

- 1 十分な栄養と休養をとる
- 2 人ごみを避ける
- 3 室内の乾燥に気をつける
- 4 マスクの着用
- 5 手洗いうがいの励行



※野菜は体の調子を整えるビタミン・食物繊維が多く、魚には動脈硬化予防に効果的な不飽和脂肪酸が多く含まれています。

◎現代っ子の偏食
「野菜や魚が嫌い」好きな食べ物を欲しだけ食べることが当然のような現在、肉類や脂肪分の多いファーストフードなどが好まれ、野菜や魚類は敬遠されがちです。食べる楽しみを広げるためにも、様々な味に親しみたいものです。

◎子どもと一緒に料理をつくる。
◎素材の名前をきちんと教える。(お使いさせる)
◎料理は味付け、形、彩りなどで食べやすく工夫する。
◎毎日の献立に野菜と魚を必ず入れる。
◎毎日の工夫で、ぜひ野菜と魚好きの子どもにしたいものです。
※野菜は体の調子を整えるビタミン・食物繊維が多く、魚には動脈硬化予防に効果的な不飽和脂肪酸が多く含まれています。

パパ・ママ 子育て通信

農業総合指導センター情報

農業経営改善関係資金について

『設備投資をしてコスト削減を実現したい、経営規模を拡大したい、新規作物を導入して収益アップを図りたいなど、いろいろな創意工夫で経営を発展させたい、もう少し資金があれば実現できるのに』……

A 農業近代化資金 B 農林公庫資金 C 農業改良資金

制度資金の利用を希望される方にとって、「より分かりやすく、つかいやすい」ものにするために、それぞれの資金の内容に加えて、利用のシステムが改善されました。

- * 利用の相談は日頃取引している金融機関へ、（資金の用途や利用したい資金、希望の返済期間などを記載する申込み希望書に記入して持参する）
- * 資金利用を希望される方は、所定の経営改善資金計画書（様式は3資金とも共通）を作成いたします。作成で不明な点があれば、融資機関や町などにお尋ねください。作成を手伝います。
- * 融資機関では、事業計画や投資内容を聞き、最も適した資金をお勧めいたします。

資金の使い分けの目安

一般的な投資	・ 資金規模が中小(個人18、法人36まで) ・ 返済期間が15年以下	A 農業近代化資金
	・ 資金規模が大 ・ 返済期間が15年超 ・ 設備投資で農地の取得がある	B 農林公庫資金 (スーパーL、経営体育成強化)
高リスクの投資	・ 新規作物の導入 ・ 新技術、新分野への挑戦	C 農業改良資金

(注) A、B又はCの資金のうち、いずれか2つあわせ利用も可能です。

(注) A・Bの金利は借入時の金融情勢により変動します。Cは無利子です。

(注) 融資率……認定農業者 100% その他担い手 80%

- * 融資審査期間の目安は1ヶ月半です。
- * 融資審査のポイント
 - ①これまでの経営状況：経営マインド、収支の問題点、課題は何か。
 - ②経営改善の計画：実績からみて達成可能か。今回の投資は過大ではないか。
 - ③収益・融資返済：単収・単価に無理はないか。償還見通しは十分立つか。
- * 担保は融資した物件、保証人は同一経営内の方が基本です。【融資審査をクリアした担い手については、認定農業者1,800万円（法人3,600万円）、その他の農業者1,500万円（法人3,000万円）まで、融資対象物件以外の担保や、第3者保証人の提供がなくとも、農業信用基金協会の保証を受けられます。】
- * 経営の改善をお進めいただくために融資後も応援します。そのために、経営状況を毎年報告することになります。『投資の相談にあずかった金融機関や、経営改善資金計画書の作成などでアドバイスをした地域農業改良普及センター、町など、関係した機関がそれぞれの専門知識や経験を活かしながら応援します。』

農家の皆さんへ

農業委員選挙人名簿の 登載申請をお忘れなく

アグリ通信

○農家の申請によって調製

従来から申請に基づいて名簿調製を行ってきましたが、自治会を回り申請書を回収したところ、申請書への記入を忘れていた世帯が依然として多数見受けられます。

この名簿は選挙の有無にかかわらず、毎年1月1日現在で作成されますので、必ず申請してください。諸々の事情で申請を忘れていた世帯は1月17日までに直接農業委員会事務局（役場2階）まで届けてください。

○名簿に登載される資格者

農業委員選挙の有権者資格を得るには次の条件を満たす必要があります。

- ①森吉町に住所を有する者。
- ②年齢が満20歳以上の者。
- ③自作、小作にかかわらず、10a以上の農地の耕作を営む者。
(所有していても、外の農家に貸していて、自分で耕作していなければ資格を得ることはできません。)
- ④③の世帯員で、年間おおむね60日以上耕作や農作業に従事している者。
- ⑤10a以上の農地を耕作する農業生産法人の組合員であり、年間おおむね60日以上耕作や農作業に従事している者。

○申請の仕方

調査員が各農家に世帯員名を印刷した申請書を携えて出向き申請書を受領します。

○申請書が配付されない農家は

農業委員会の名簿に登録されていないと申請書は配付されません。しかし、上記の資格条件を満たしていれば名簿登載の権利がありますので、印鑑を持参の上、農業委員会事務局で申請手続きをしてください。

○名簿の確定

農業委員会で受理した申請書は事務局で点検確認し、農業委員会総会で議決した後、町選挙管理委員会に送付します。さらに選挙管理委員会で審査したものを有権者の縦覧に供し、3月31日に確定します。

問い合わせ先 森吉町農業委員会事務局 ☎72-5233

トピック米高

10月30日～11月7日の日程で、本校1年生がロサンゼルス研修に行ってきました。ほとんどの生徒が初めての海外旅行ということで、ずいぶん緊張したようです。今回は海外旅行を終えた生徒の感想文と写真を紹介します。

初めて続きの海外

1年A組 岸野洋美

すごく楽しみにしていた海外研修。私にとって飛行機も海外も初めてで、いろいろ不安はあったけど、皆と楽しむことができたし、無事に日本に帰ってこれた良かったです。

学校を出発する時、先輩たちが見送りに来てくれてびっくりしました。そして生まれて初めて飛行機に乗りました。思っていたよりも乗りごちがよくて、客室乗務員さんもきれいで最高でした。外を見れば雲があって、とてもきれいでした。成田のホテルに移動している時、一年ぶりに東京ディズニーランドや観覧車を見ました。明日はいよいよアメリカへ立つ日。とてもドキドキでした。

成田空港は凄く大きくて、テレビで見ている場所だと思ったり嬉しく感じました。飛行機も大きくて、機内食がとても美味しかったです。あまり眠れないのが苦しかったけれど、飛行機を楽しめた気がします。アメリカに着いても、とっても眠くて風景を楽しめませんでした。これが時差ボケ。OSULAも思った以上にきれいで良かったと思えました。現地校交流は、凄く良い経験と良い思い出ができました。でも「もっと英語を勉強してれば良かった」と感じました。ラ・カナダ高校の生徒は感じの良い人ばかりで、楽しく交流ができました。ユニバーサルは修学旅行で行くので、面白さを比べようと思ってみました。

アメリカでの昼食は中華料理を食べると思っていなかったので驚きました。でも豚豚が食べれて嬉しかったです。メキシコはアメリカとだいぶ国柄が違ってびっくりしました。最後の夕食は400gのステーキ！全部食べれなくて残念だったけど、とても美味しかったです。もう明日は日本へ帰るといふ時、コインを上手に使えなくて残念でした。帰りの飛行機は、行きより長旅になったけど、充実していた気がします。念願のピビンバを食べることができて良かったです。久しぶりに日本に帰って来て、やっぱり日本は良い所だと感じました。途中休憩したホテルの和食が嬉しくて美味しかったです。夜行バスは、A組全員がおねんねしていました。

こんな貴重な経験をさせて頂いて、とても嬉しいです。アメリカの生活や人々の優しさに触れることができました。英語が話せなくても、なんとか伝えようと頑張れば相手も理解しようとしてくれました。アメリカでの生活は全部思い出です。お金の使い方は、練習していけば良かったと思えました。言葉が通じないことは不便でしたが、伝えようとする気持ちや理解しようとする気持ちを身につけられました。日本との食事の違いはありましたが、美味しいものも、まずいものも経験できました。皆といろいろなことを楽しく経験できて良かったです。これから海外旅行へ行くか分からないけど、たくさんの学んだことを生かして、もう一度海外へ行きたいです。そして、日本での生活でもいろいろなことに挑戦し、もっとたくさんの英語に触れたいです。



ユニバーサルスタジオにて



チャイニーズシアターの手形

トピック

教育委員会

公民館

1月の休館日

- ◆浜辺の歌音楽館 ☎72-3014
 - ・1日～3日
 - ・6日(月)
 - ・13日(月)
 - ・19日(日)
 - ・27日(月)
- ◆町立図書館 ☎72-3192
 - ・1日～4日
 - ・19日(日)
 - ・27日(月)

図書館だより

1月

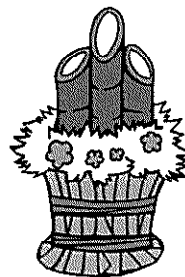

あけましておめでとうございます。今年も皆さんが一冊の本と出会える場所、「あれ何だっけ?」と思った時にフラッと寄れる場所、でありたいと思います。どうぞ宜しくお願いいたします。

♪お知らせ♪

- ♪新年1月5日(日)より開館します。
- ♪小中学校の冬休み期間(～1月13日(月)迄)は休まず開館します。
- 開館時間は8時30分～17時です。
- ♪冬期間は来館が困難になるため、一人5冊まで、2週間の貸出とします。(2月末日まで)

★新着図書のご案内★

- *****
- | | |
|-------------|-------------|
| 愛と永遠の青い空 | 辻 仁成 |
| 神たちの誤算 | 渡辺由佳里 |
| 海のオルゴール | 竹内てるよ |
| 隅田川 慶次郎縁側日記 | 北原亜以子 |
| コレクションズ | ジョナサン・フランゼン |
| 子どもの病気の地図帳 | 嶋下重彦他 |
- *****
- | | |
|----------------------|-----------|
| ベイビー・ジャジーのかくれんぼジャングル | ルーシー・カズンズ |
| みえないってどんなこと | 星川ひろこ |
| ぼくがあのかをきらいなわけ | 磯 みゆき |
- ※ジュニア版日本文学全集も揃いました。
- *****

ご協力ください。「はたちの献血」

「はたちの献血」キャンペーン1月1日～2月28日

冬は献血者が減少します

ゴールデンウィークやお盆と並んで、年末年始は献血者の数が一時的に減少する時期です。また、風邪などで体調を崩す人が多いことや、学校や企業、団体などの協力が得られにくくなることなども、冬場から春先にかけて献血者数が減少する原因になっています。献血者の減少は、長期保存のできない輸血用血液の不足につながってしまいます。

若い世代の協力が重要です

献血者の約6割が30代までの方であり、その中心は20代の若者たちです。ところが、少子高齢化の進展により若い世代が減少する一方、血液製剤を必要とする高齢者世代は増加しています。厚生労働省では、若い世代の方々に、さらに献血に協力していただくため、新年に成人式を迎える20歳の若者を中心に、献血への理解と協力を訴える「はたちの献血」キャンペーン(1月1日～2月28日)を実施しています。

■献血についての問い合わせ先

秋田赤十字血液センター ☎018-865-6712

歯を大切に

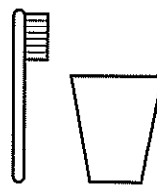

米内沢駅前
戸沢 柚花ちゃん
(影夫)

★虫歯ないもん

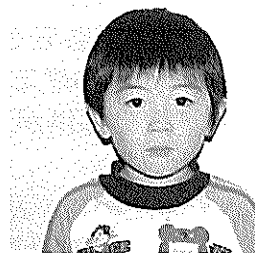

七曲
石田 雄大くん
(孝則)

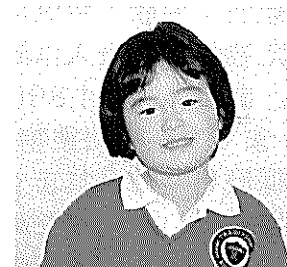

松栄
山田 雅子ちゃん
(一成)

支援費制度について

●対象サービスは大きく2つに分けられます

支援費制度の対象となるサービスは、大きく分けて①施設サービス（施設訓練等支援）と②居宅サービス（居宅生活支援）の二つに分けられ、それぞれ次に示す、3つの法令により規定される関係の支援（現行の措置制度によりサービス提供がなされているもの）がその対象となります。

身体障害者関係

●施設訓練等支援

- ①身体障害者更生施設
身体機能の維持・向上および日常動作能力等の治療・訓練を行う
- ②身体障害者療護施設
常時介護を必要とする障害者が対象で、治療および養護を行う
- ③身体障害者授産施設（小規模通所授産施設を除く）
自立と社会経済活動への参加に向け、必要な訓練および職業の提供を行う

●居宅生活支援

- ①身体障害者居宅介護支援等事業（ホームヘルプサービス）
居宅において介護、家事等生活全般にわたる援助を行う
- ②身体障害者デイサービス事業
通所により創作的活動、機能訓練等の便宜の提供を行う
- ③身体障害者短期入所事業（ショートステイ）
介護を行う者の疾病その他の理由により、身体障害者更生施設等に短期間入所し、適切な支援を行う

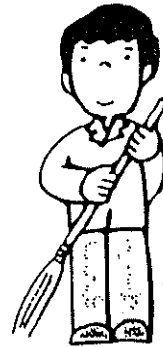

障害児関係

●居宅生活支援

- ①児童居宅介護等事業（ホームヘルプサービス）
居宅において介護、家事等生活全般にわたる援助を行う
- ②児童デイサービス事業
通所により日常生活動作や集団生活への適応等に関する指導および訓練を行う
- ③児童短期入所事業（ショートステイ）
保護者の疾病その他の理由により、児童福祉施設等に短期間入所し、必要な支援を行う

知的障害者関係

●施設訓練等支援

- ①知的障害者更生施設
日常生活における自立と社会参加のための訓練を行う
- ②知的障害者授産施設（小規模通所授産施設を除く）
自立と社会経済活動への参加に向け、必要な訓練および職業の提供を行う
- ③知的障害者通勤寮
就労している障害者の独立・自活に必要な助言・指導を行う
- ④心身障害者福祉協会が設置する福祉施設
障害程度の著しい心身障害者を対象に、必要な保護および指導を行う

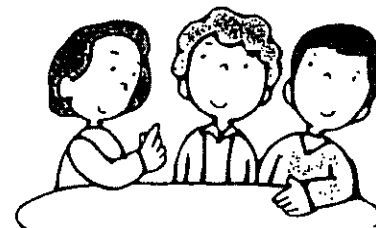

●居宅生活支援

- ①知的障害者居宅介護等事業（ホームヘルプサービス）
居宅において介護、家事等生活全般にわたる援助を行う
- ②知的障害者デイサービス事業
通所により創作的活動、社会適応訓練等の便宜の提供を行う
- ③知的障害者短期入所事業（ショートステイ）
介護を行う者の疾病その他の理由により、知的障害者更生施設等に短期間入所し、適切な支援を行う
- ④知的障害者地域生活援助事業（グループホーム）
地域において共同生活を営む知的障害者に対し、日常生活上の援助を行う

詳細・問合せ 役場 介護福祉課 TEL 72-3116

春らんまん

～ふるさと美化推進地区支援事業～



住民の散歩コースや小学校の通学路になっております阿仁川堤防沿いに、各団体のご協力によりさらに花を増やし住み良いきれいな町にしようと、早朝から180人の方々の参加ご協力により水仙の花の球根植栽が行われました。今春に水仙の花がきれいに咲いてくれることを楽しみにしております。

植栽地には、美化事業シンボルマークの「クリンちゃん」と標語入りのサインボードが米内沢駅前地区に1基、阿仁前田・小又地区に1基設置されました。

花いっぱい、ますます環境のよい町になることを願い、ご協力頂きました自治会、団体の皆様に心から感謝申し上げます。

クリンちゃんサインボード

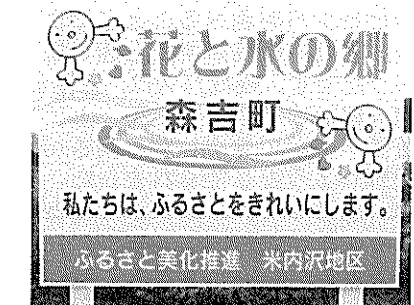

○ご協力頂きました自治会・団体の皆様

- ・阿仁前田駅前自治会・老人クラブ・婦人会
- ・小又自治会・老人クラブ・婦人会
- ・米内沢駅前自治会・老人クラブ・婦人会

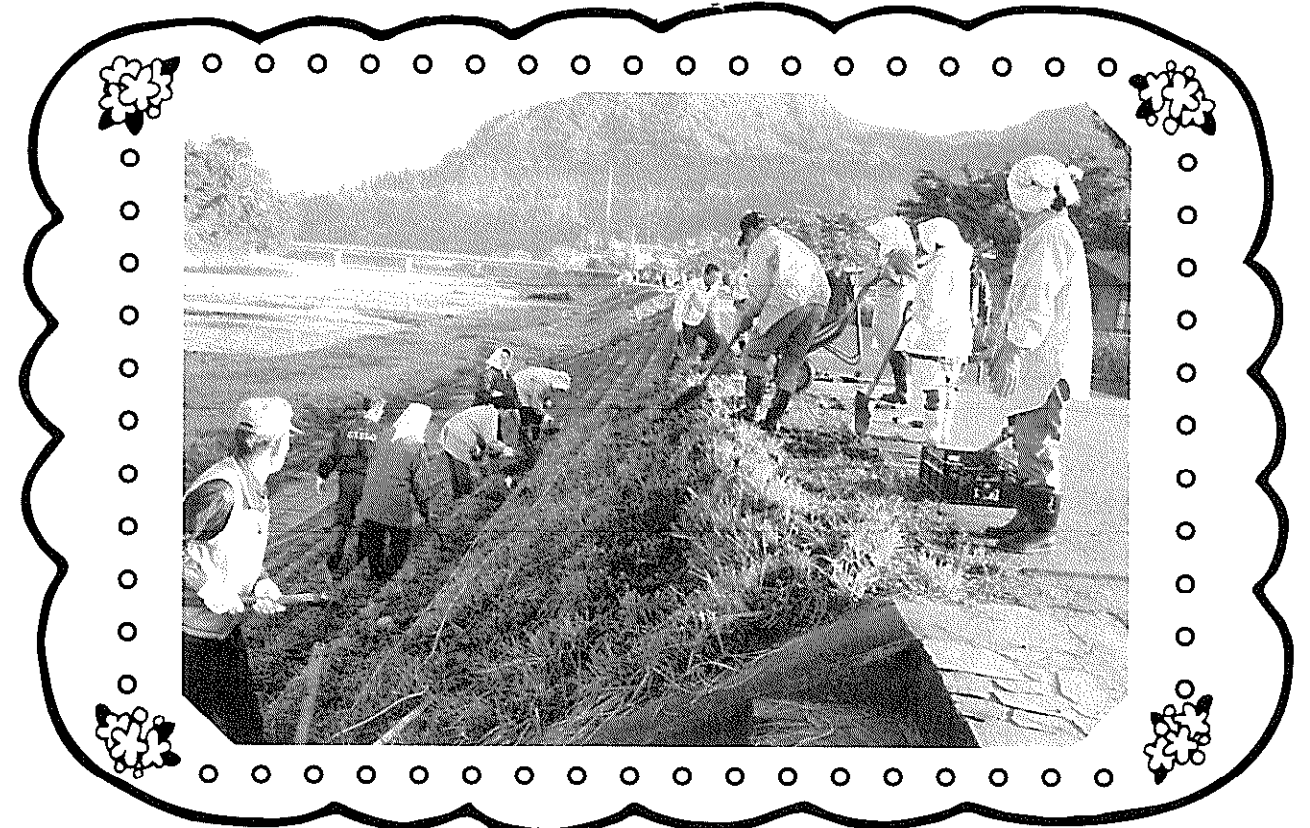

県道桂瀬笹館線道路拡幅工事について (お願い)

すでに工事に着手しており、皆様方には大変ご迷惑をお掛けいたしておりますが振動、騒音等には十分注意して工事を進めてまいりますので何卒ご理解の上、ご協力をお願い致します。

工事概要

- ① 平成14年12月4日～平成15年1月22日頃土砂を掘削(搬出数量12,400m³)
- ② 平成15年1月23日～2月19日頃土砂を掘削(搬出数量7,800m³)
- ③ 平成15年2月20～2月28日頃土砂を掘削(搬出数量1,700m³)
- ④ 平成15年1月23日頃～3月18日頃全ての擁壁を取り壊します。
(取り壊しの順序として、浦田側から行い、中学校入口が最後になる予定です。)

※土砂の掘削や擁壁の取り壊しと平行して、法面や水路の工事をしますが天候などに左右されるため、予定月日どおりに進まない場合も有りますので、ご理解下さるようお願い致します。

問い合わせ先

北秋田建設事務所
道路環境第1班 ☎62-3111

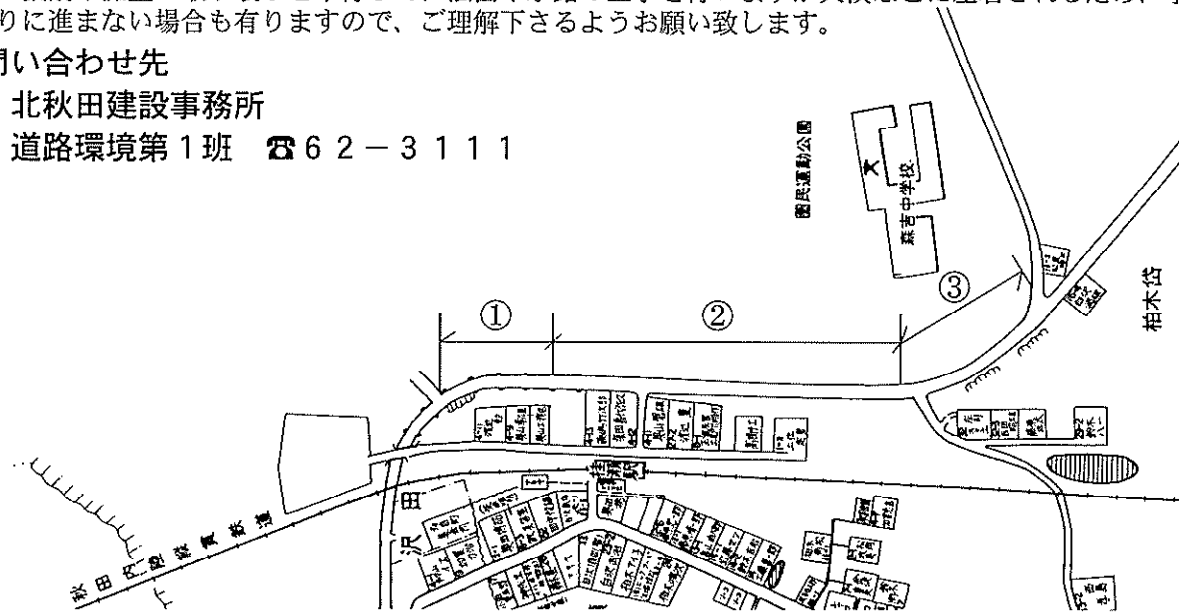

▶高卒求人不足しています

最近の厳しい経済情勢の中、平成15年度3月高校卒業予定者の就職状況は求人数の減少により大変厳しい状況となっており、10月末時点で地元就職予定者113名のうち81名の生徒の就職が決まっております。

企業の将来を担う若い人材の確保を、中長期的な視点でご検討いただき一人でも多くの生徒が地元就職できますよう、今一度応募機会の確保につきましてご検討ください。ようご協力お願いいたします。

○問合せ・求人申込み ハローワーク鷹巣
☎60-1586

▶湯けおろきクーポン回数券

自動車やバイクによる移動手段のない方、長期休暇等を利用して塾等に通う小中学生の方に限って運賃割引を実施いたします。

○「湯けおろきクーポン回数券」
(5枚綴り、往復5割引、有効期限6ヶ月)

○問合せ 内陸線 ☎82-3231

▶秋田わか杉国体 シンボルマーク募集!

2007年に秋田で開催される第62回国民体育大会の、シンボルマークを広く募集します。

○募集締切 1月31日(当日消印有効)

○賞及び賞金 最優秀賞 1点 50万円
優秀賞 3点 10万円

○問合せ 第62回国民体育大会秋田県準備委員会
☎018-860-5208

▶今年の除雪大丈夫ですか?

原則として70歳以上の高齢者世帯、1人暮らしの方を対象として、緊急避難場所の確保(窓の下部)や屋根の除雪等の協力をします。希望する方は、各地区の民生委員が下記までお問合せください。

問合せ 社会福祉協議会 ☎72-3494

ほっとらいふ

暮らしの情報

▶森吉町金婚式

昭和27年度にご成婚されたご夫婦を対象に平成14年度金婚式を行います。

☆日時 1月23日(木) 式典 11:00～

☆場所 森吉町コミュニティセンター

☆詳細 コミュニティセンター ☎72-3259

▶飛行機利用で3000円助成!

～たかのすあに新時代の翼～

大館能代空港発着の東京便1往復につき、一人に3,000円補助します。

○補助期間 3月31日(月) 搭乗分まで

○申請資格 航空機利用時に森吉町に住民登録している方

○申請方法 役場企画観光課に、航空券の半券の往復分を添えて旅行後14日以内に印鑑持参のうえ申請してください。

○詳細 役場 企画観光課 ☎72-3112

▶放送大学 学生募集!

放送大学はテレビ・ラジオで授業を行う、正規の通信制の大学です。学部では人文・社会・自然・産業等幅の広い分野の科目から学べます。

○募集学生

〈教養学部〉 全科履修生(卒業を目指す)
選科履修生(1年間在学)
科目履修生(6ヶ月間在学)

〈大学院〉 修士科目生(6ヶ月間在学)

○募集締切 2月28日(金)

○問合せ・資料請求 放送大学秋田学習センター
☎018-831-1997

▶秋田県の最低賃金!

使用者は、労働者に対してこの最低賃金額以上の賃金を支払わなければなりません。

秋田県最低賃金 時間額 605円

〈産業別最低賃金〉

非鉄金属製錬・精製業 665円

電子応用装置・部品等製造業 671円

自動車・同附属品製造業 700円

自動車(新車)部分品製造業 689円

○詳細 大館労働基準監督署

☎0186-42-4033

▶新年祝賀会のご案内

☆日時 1月8日(水) 10:00～

☆場所 森吉町コミュニティセンター

新春講演 10:15～

講師 大館桂城短期大学人間福祉学科助教授

渡部 誠氏

演題 「新しい時代の福祉を考える」

時局講演 11:15～

講師 秋田県議会議員

北林 照助氏

演題 「どうなる日本、難題山積」

祝宴 12:15～

☆会費 男性2000円 女性1000円
(当日会場で受付します)

☆交通 最寄のバス停より送迎バスを利用ください

☆詳細 役場 企画観光課 ☎72-3112

▶町税の納期内納付のお願い

1月31日(金)は、町県民税第4期、国民健康保険税第5期の納期限です。納期内納付にご協力ください。納税には、普通預金・納税準備預金からの口座振替が便利です。ぜひご利用ください。

○問合せ 役場 財政課収納係 ☎72-3114

▶農耕用免税証の交付

農耕用機械に使用する軽油について、軽油引取税免税証の交付申請を次のとおり受付します。

○日時 2月4日(火) 10:00～12:00

○場所 森吉町役場

〈免税証交付 2月19日 10:00～〉

※申請には印鑑、耕作証明書、昨年購入した免税軽油の納品書、免税軽油の引き取りに係る報告書等が必要です。申請用紙は役場農業委員会にもあります。

○問合せ 北秋田県税事務所 課税班

☎0186-49-2211

▶町民限定宿泊プラン!

森吉スキー場開業15周年を記念して、森吉町民を対象にした冬休みの「町民謝恩宿泊プラン」です。ご利用ください。

○対象 森吉ヒュッテ

○期間 1月13日まで

○料金 お一人様 1泊朝食付 2500円(税別)

※予約申込の際に「町民謝恩プラン」と申込ください

○問合せ・予約 森吉スキー場 ☎76-2111



——明るい選挙を推進します—— ちょっと時間があれば… よく考えてみようよ

ほら、右のグラフを見てごらん。これは第42回（平成12年6月25日執行）衆議院議員総選挙で棄権した人の理由の統計だよ。20代で一番多いのは「用があったから」の52.7%、次が「選挙にあまり関心がなかったから」。さらに「適当な候補者も政党もなかったから」とか「政策や候補者などについてよくわからなかったから」といった選挙に対しての情報不足の人もかなりいるよね。これでもったいないよ。せっかくアナタが政治に関われるチャンスなのに。確かに自分が手にする一票は小さいかもしれないけど、その一票のチカラが集まって大きなチカラになるわけだから。もう一度じっくり考えてみようよ選挙のこと。

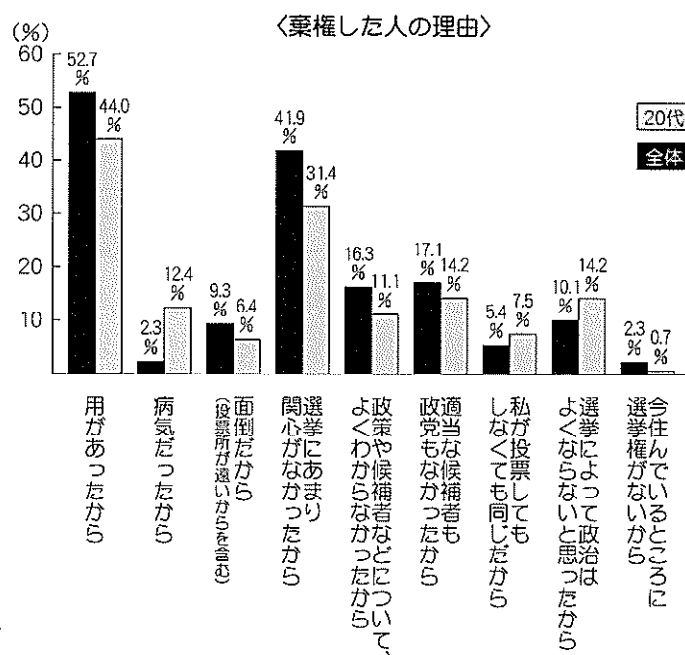

⇒大水薫さん（川向）に毎月2回10人程度を理容ボランティアをしていただいております。皆さんすっきりして気持ちいいですね。
ありがとうございます。

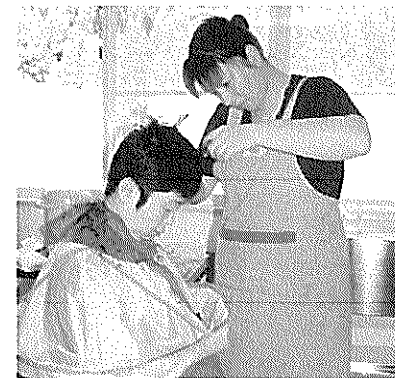
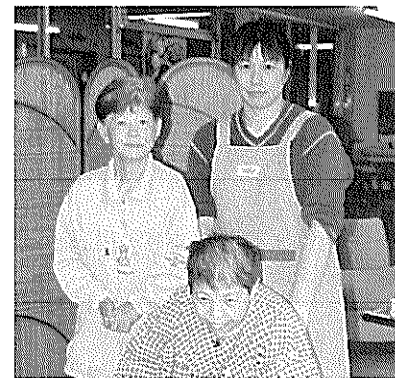

■ボランティアありがとうございます
【森幸園】
森幸園へのたくさんのボランティア、慰問ありがとうございます。心から感謝申し上げます。

町長交際費の情報公開

公正で開かれた町政の推進を目的に情報公開の積極的な推進を図るため町長の交際費について公開しております。

平成14年11月分（11月1日～30日）

交際費内訳	件数	金額
慶弔費	2件	20,000円
懇談会費（各団体の総会等）	13件	108,535円
会費	0件	0円
11月計	15件	128,535円

INFORMATION

〈健康づくり標語〉
みそ汁は
具沢山で
減塩に
大町 北林 カヅさん
みんなの愛が大きな力
健康は一生の宝もの
宮の下 森川 テツさん

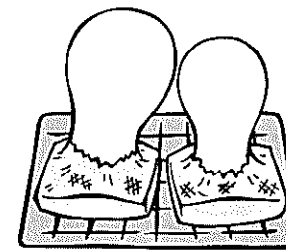

今月の入札

●冷水岱団地植栽工事	古河林業緑化(株)	3,300,000円
●冷水岱団地安全施設工事	吉満組(有)	2,000,000円
●冷水岱団地街灯工事	松田電気商会	4,250,000円
◎森吉町農業集落排水事業		
●（前田地区第17307号工事）	奥山建設(株)	58,500,000円
●（前田地区第17308号工事）	東光鉄工(株)	20,400,000円

除雪作業員募集

下記のとおり、除雪作業員を募集します。

○職種	雪よせ作業員、雪おろし作業員
○募集人員	若干名
○募集締切	1月10日まで
○賃金	日給8,000円～12,000円
○その他	森吉町在住の方に限る
○申込み・問合せ	社会福祉協議会 ☎72-3494



学校給食に 減農薬キャベツ

「安全で、安心な野菜づくり」に取り組んでいる大野岱野菜団地生産組合（組合長 根田輝男）から、学校給食に減農薬キャベツ30キロが提供されました。12月3日と6日の給食に野菜ソテーの食材として使用され、食した児童からは「おいしい！」「キャベツなのにあまり感じがする」などの声が聞かれ好評でした。

気軽にナイター 米内沢スキー場

スキー及びスノーボードをより楽しんでいただく利用しやすいスキー場にするため、今シーズンよりゲレンデとナイター設備（照明）を整備しました。皆さんのご利用をお待ちしております。



善意 ありがとうございます

社会福祉協議会に善意が届けられました。ご厚意に感謝申し上げます。
（12月10日まで受付分）

○香典返しにかえて

長野岱 石川 雄作 様

桂 白沢 芳一 様

神成 篠内 隆 様

横町 細田 和雄 様

本城 柴田 久 様

小又 森川 子 様

浦田 神成 秀樹 様

桂坂 庄司 善作 様

○一般寄付

柏木妙子民謡・民舞合同チャリティショー実行委員会

⇒学校給食センターでの調理の様子





樹氷鑑賞いかがでしょう？（1月18日～3月9日）

カレンダー

1 2003

平成15年1月・睦月(むつき)

January

戸籍の窓口 (敬称略)

11月16日～12月15日受付分

お誕生おめでとう

新林 未悠 (誠直 悦子)・長女 中道 岱
 柴田 怜司 (知美 哉子)・二男 大 淵
 近藤 真凜 (洋智 平里)・長女 新屋 布
 宮野 ルミナ (一陽 也好)・長男 通り 町

ご結婚おめでとう

高橋 晃 合川 町
 (相澤 千津子 米内沢駅前
 工藤 信仁 合川 町
 (工藤 仁美 大 岱

お く や み

神成 亮一(68) 秀樹 父 浦 田
 浅野 真彦(68) 千穂 夫 松山町
 藤本喜一郎(85) 貞壽 父 浦 田
 渡辺 廣子(64) 豊 妻 大 淵
 佐藤 一郎(70) ナカ 夫 本城下
 庄司作太郎(83) 善作 父 桂 坂
 佐藤 ソノ(103) 貞作 母 桂 坂

町 の 人 口

平成14年11月末現在
 住民登録人口

男 3,746人 (-10)
 女 4,105人 (-2)
 計 7,851人 (-12)
 世帯数 2,663世帯 (-2)

1 (水)	明けましておめでとうございます。	元旦
2 (木)		
3 (金)		
4 (土)	消防出初式 (パレード/9:00~役場~本丁通り~コミュニティーセンタ)	
5 (日)		
6 (月)	母子健康手帳交付日 (役場/9:00~12:00)	
7 (火)		
8 (水)	新年祝賀会 (コミュニティーセンタ/10:00~)	クウインスの日
9 (木)	リハビリ学級 (構造改善センター/10:00~) 心配ごと相談所 (老人センター/10:00~14:00)	防火の日
10 (金)	ヘルシー教室 (構造改善センター/9:30~)	
11 (土)		
12 (日)		
13 (月)		成人の日
14 (火)		
15 (水)		
16 (木)		
17 (金)		
18 (土)		
19 (日)		
20 (月)		
21 (火)	保育園開放日 (各保育園/9:30~)	
22 (水)	乳児健診 (構造改善センター/12:30~)	
23 (木)	金婚式 (コミュニティーセンタ/11:00~) リハビリ学級 (構造改善センター/10:00~) 心配ごと相談所 (前田支所/10:00~14:00)	
24 (金)	ヘルシー教室 (構造改善センター/9:30~) 献血 (森幸園10:00~11:00/森泉荘11:15~12:15/大塚刷毛 13:30~14:45/ダム事務所15:00~16:00)	
25 (土)		
26 (日)		
27 (月)		
28 (火)		
29 (水)	めだか教室 (米内沢保育園/9:30~)	
30 (木)		
31 (金)		町県民税第4期 国民健康保険税第5期 納付期限

「子供たちと」

森吉町生涯学習奨励員協議会
委員 奥田 美里

今年5月から11月まで米内沢小学校の陶芸クラブの子供達と一緒に焼き物を楽しみました。

初めにお話を頂いたとき、時間が取れるか心配でした。今年は大阪でボーイスカウトの第13回日本ジャンボリーが控えておりましたし、浦田小学校の野焼きもあるので、お受けするか迷ったのですが人に教えると云うことは何より自分の勉強になると思いお受けすることしました。

クラブの1回の時間は1時間で、焼き物は初めてという子供に教えるには時間が足りなく、全てを伝えることができず、申し訳なかったのですが子供たちは自分自身の作品を作ろうと、とても積極的で一生懸命でした。また、楽しい所だけ経験するのではなく、全工程を知ってほしいので、無理をいってバスを出してもらい私の工房まで足を運んでもらいました。そして、いろいろな事を体験して出来上がった作品はとても素晴らしい物でした。私は子供たちに1つ2つ位しか伝えることしか出来ませんでした。子供たちは10の結果を出してくれました。これは子供たちの感性と可能性の賜物です。

先日、先生がクラスの子供達からの感想文を届けてくれました。文面からは子供たちの感動と感謝が伝わってきました。しかし、逆に私が感動し励まされました。

浦田小学校の野焼きも今年で第12回となりましたが、ここでも私が提供するより子供たちから貰うものの方が多く、子供たちに感謝しております。大人は子供からパワーを貰い、そこに子供がいるから頑張れるのだと思います。

私にとって子供とふれ合うことが生涯学習なのかもしれません。

今年は何かと忙しく自分の作品は作れませんでした。子供から感動をもらい、心は満たされております。

子供たちに“ありがとう！”

コミセン情報



レッツ レタダンス

この教室では子供から高齢者まで誰でも踊れるダンスを紹介したいと思います。
みなさん喜んで御参加下さい。

日 時 平成15年1月17日(金) 午後2時から
(毎週金曜日)

場 所 コミュニティセンター 大ホール

参加料 無 料

お申込み・・・1月16日(木)までにコミュニティセンターにお申込み下さい。

コミュニティセンター 72-3259



新春 オセロ大会

毎年恒例の新春オセロ大会を行います。賞品はもちろんのこと参加者全員に参加賞を準備しておりますので、ぜひ参加してください。

日 時 平成15年1月10日(金) 午後1時30分～

場 所 森吉町コミュニティセンター 大ホール

参加料 無 料

参加資格 小学生に限ります。

申込み コミュニティセンターに1月9日までに電話で申込み下さい。

※ 当日はジャンボオセロを用意する予定です。

サークルに参加してみませんか

コミュニティセンター・前田公民館ではたくさんの団体やサークルの皆さんが活動しております。民謡・太極拳・大正琴・水墨画・木彫り・コーラス等の他にも多数のサークルがあります。

もし、自分がやってみたいことがあればコミュニティセンターにお問い合わせ下さい。また、そのやってみたいというサークルが現在、無い場合でも要望がございましたらご遠慮なくお教え下さい。それにより新しい講座やサークルが作られるかもしれません。

コミュニティセンター・前田公民館では皆さんの生涯学習を応援しております。新しい年を迎え、皆さんも新しいことを始めてみませんか。

おはなしとんどこ



今月は1月18日(土曜日)の午前10時30分から
和室で行います。みんなで遊びに来て下さい。



森吉短歌サークル「彩さいの会」十二月の作品

日に幾たびも伸びをせる孫プログラムに組まれし成長飽かず眺むる

(福岡 勢子)

有難うのひとつことが自然に口に出るそのような喜寿に吾もなりたし

(松橋久太郎)

老人の施設奉仕に婦ら集う末はわが身の姿かと憂し

(北林 カヅ)

空破れ大音響の雷鳴に雹降る闇は地獄の如く

(松田 チヨ)

師も弟子も七福神に仮装して笑いのなかを舞いて年忘れ

(桜田 ミツ)

シヤラシヤラと走る枯葉の迷い道終の住みかを冬日が刻む

(松橋 イホ)

いきいきと観光バスより降りてくる昔とつくに捨てられし姥ら

(湊 智子)

夢与うノーベル賞受賞者エンジニア偶然からの価値ある発見

(奥山 良子)

タマちゃんに生きる勇気を得しという古い人をニュースはことさら明るく

(佐藤 節子)

小春日に障子張り替えるわれに母は傍らあれこれと云う

(松田 淳子)

連れ添って四十年の今もなお妻を「めんこい」と云う夫おり

(森川 明美)

前田公民館

「新年明けましておめでとうございます」

前田公民館講座、参加者募集中です

前田公民館 TEL75-2100

☞ 寿大学

日時 1月21日(木)

☞ 男の料理教室

日時 1月24日(金)

☞ 表千家茶道教室

日時 毎週水曜日

☞ 岡田流大正琴教室

日時 第2、第4 水曜日

☞ 小原流華道教室

今月はお休みいたします。

☞ ちびっこ茶道教室

今月はお休みいたします。

鳴蛙 十一月例会抄

凧や洗いざらしの野の起伏

隆歩

瀬のはやみ四面楚歌なり枯芒

敏子

冬日ざし無人に慣れし駅舎かな

草火

戸締めへ踵を返す寒さかな

有紀

咲き終へし白萩の丈長くあり

玉江

ひとりでは淋し過ぎるよ冬銀河

キクエ

銀杏落葉軋地明るくなりにつけり

きぬ

ありとある物を嵩とし畑焚火

キノ

人間を俳句が生かす女足袋

滴露

鳥渡る宵かご逸れし紙つづて

みさを