



広報

# もりよし

森吉町ホームページ <http://www.town.moriyoshi.akita.jp/>  
iモード用ホームページ <http://www.town.moriyoshi.akita.jp/i/>  
Eメールアドレス [info@town.moriyoshi.akita.jp](mailto:info@town.moriyoshi.akita.jp)

2004 **10** / 1 No.563

**大自然に囲まれ健康づくり!**

～奥森吉さわやかウォーキング (9月4日)～



町長日誌

8月21日 ~ 9月20日

- 8月
21日㊥ 町議員芳成会
23日㊤ 町社福協理事会
24日㊤ 米内沢病院組合管理者会議
25日㊤ 県道路利用者会議総会
26日㊤ 古稀の祝い
27日㊤ 入札
28日㊥ フォルクローレコンサート
29日㊤ 熊野神社祭典
30日㊤ 米内沢病院組合管理者会議
9月
1日㊥ 福島県船引町議会議員有機センター視察
4日㊥ 奥森吉ウォーキング
6日㊤ 前田財産区管理会
7日㊥ 町村会農林水産委員会
8日㊥ 阿仁町・森吉町商工会合併推進協議会懇親会
9日㊥ 合併説明会(前田地区)
10日㊥ 入札
11日㊥ 前田保育園運動会
12日㊤ 選抜OB野球森吉大会
13日㊤ 町議会定例会・全員協議会
14日㊥ 町議会定例会
15日㊥ もりよし荘敬老会
18日㊥ 郡市中学校新人総体バスケット競技
19日㊤ 米内沢保育園運動会

森吉山ダム 工事事務所

「森吉山の大自然とふれあうゆとりある空間の創造」

住民参加の森吉山ダム 工事環境パトロールを実施!

9月7日(火)に森吉山ダム工事環境保全住民モニター8名による二回目の現場パトロールが行われました。

当日、モニターの方々にダムサイト・四季美館に集合していただいた後、マイクロバスに乗換え、工事現場パトロールに出発しました。

現場パトロールの行程

- ①付替県道向様田3号トンネル・付替県道向様田2号トンネル(道路トンネル工事)
②森吉山ダム放流管新設工事(ダムからの水を取水又は放流する管設置工事)
③森吉山ダム貯水池横断橋下部工工事(橋の橋台工事)

これら3ヶ所の現地では、工事の担当者から水質・騒音・震動・交通安全等に関する環境対策の説明をしていただきました。

現場パトロール終了後は、ダム広報館「モリトピア」に移動し、パトロール結果や意見交換を行うモニター会議を行い、各モニターより多くの意見が出され、その意見は各工事の環境対策等に反映されます。

※森吉山ダムは地元や流域の様々な方々から幅広い意見や要望を頂く機会を設けており、モニター制度はこの一環となっています。
※森吉山ダム工事環境保全住民モニターは、平成12年度から開始されています。

モニターは1年の委嘱期間でお願いし、環境保全のための河川等の管理・環境に関する調査研究の助言、環境保全を創るため地域との交流のかけしとなつていただくなどの活動があります。

なお、パトロールは年4回予定しており、モニターの方は現在9名です。また、住民モニター手帳を配布し日常生活時・パトロール時に利用いただいております。

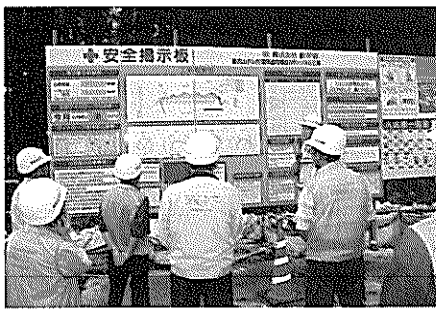

向様田3号トンネル

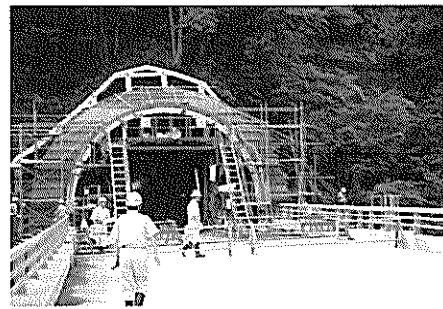

向様田2号トンネル

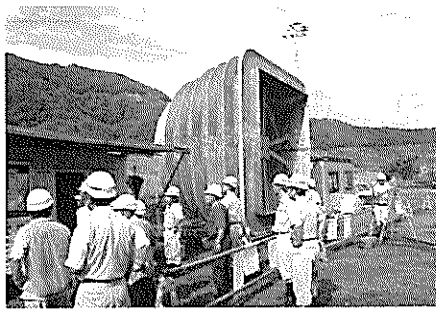

放流管新設工事



ダム広報館

【町長エッセイ】

森吉町長 松橋 久太郎

養豚牧場建設 県に林地開発の許可申請 認可次第、立木伐採着手

3年前(平成14年)の10月に平塚市に本社があるKKFリーデンを訪問して、森吉町へ牧場建設をしていただくようお願いしてからあつたという間の3年でありましたが、ようやく着工が秒読みとなりました。

今月の半ば頃、八日市社長が森吉町に参りまして惣内地区に建設する森吉牧場の基本理念と概要について正式発表を予定しております。

石の上にも3年という金言がありますが、前田駅前前の松浦食品の社長からの情報によって誘致に動き出してから紆余曲折もありましたが、着工の段階に至ったことは企業誘致が全くでない経済情勢を考えると誠に有難いことと感謝しております。惣内部落の庄司富雄会長をはじめ関係者の皆様のご理解とご協力に衷心からお礼を申し上げます。有難うございました。

林地開発の申請と用地造成

用地の契約が完了しましたので県に対して林地開発の許可申請を致しましたが、この審議会が12月に開かれることになっております。間違いなく許可が下りると思っておりますので、1月早々から立木の伐採に着手し3月末までに運搬等整理を終える予定であります。従つて用地造成は4月から始まり10月頃までかかる見込みです。用地40町歩の約半分を伐根し整地した後、構内道路や沈殿池等を先行造成する計画のようです。

施設(豚舎等)の建設計画

施設の建設は17年の7月に着工し19年の1月完工の計画です。

Table with 2 columns: Facility Name and Quantity. Includes items like 肥育舎 (17), 分娩舎 (2), 検査舎 (2), etc.

養豚場の排水を生物処理によって浄化するシステムが全国各地に普及してから10年以上経過し当初発生した課題も解決され、現在は安心できるレベルまで向上しておるそうです。しかし、各牧場ともそれぞれ条件が違いますので原水の性状量の正確な把握そして寒冷地対策も重点的に進め管理の万全を期しております。このシステムは生物処理と物理的処理を複合化する新方式で廃水を完全に浄化できるそうです。

養豚場の排水を生物処理によって浄化するシステムが全国各地に普及してから10年以上経過し当初発生した課題も解決され、現在は安心できるレベルまで向上しておるそうです。しかし、各牧場ともそれぞれ条件が違いますので原水の性状量の正確な把握そして寒冷地対策も重点的に進め管理の万全を期しております。このシステムは生物処理と物理的処理を複合化する新方式で廃水を完全に浄化できるそうです。

前田小学校・前田保育園の17年度着工について

現在開会中の9月定例町議会において、「前田小学校は来年度着工できるのか」と辛辣な質問が多く出されました。前田地区の人達が心配しておられると思いますので、現在の状況を報告したいと思います。9月9日前田公民館で開いた合併説明会の際、私は質問に答えて、来年度着工しますとさっぱりと答えられております。確信があつたから16日に再度県教育庁施設整備室(小・中学校の新築等整備を担当している部署)の村田室長さんと進藤主幹さんに北林県議員にもお願いして来年度着工を確実にするため要請致しました。また、文部科学省や厚生労働省(保育所の管轄)への働きかけを地元の国会議員に強く且つつ心からお願ひしております。

Table with 2 columns: Typhoon Name and Amount. Includes items like 台風15号 (7,595千円), 台風16号 (7,522千円), etc.

# 10月31日は 森吉町長選挙の

# 投票日です

投票時間は午前7時から午後6時

## よい選挙 よい町づくりの第一歩

平成十六年十一月十七日任期満了に伴う森吉町長選挙は、十月二十六日(火)に告示、十月三十一日(日)が投票日に決まりました。明るく住み良い町政を担う人を選ぶ大切な選挙です。違反や棄権をなくし、自分の意志で大切な一票を投じましょう。また、「贈らない、求めない、受け取らない」の三ない運動により、明るい選挙推進活動を実践しましょう。

### 投票できる方

森吉町の住民基本台帳に登録されている満二十歳以上の人で、平成十六年七月二十五日以前から引き続き町内に居住し、選挙人名簿に登録されている方です。ただし、選挙人名簿に登録されている方でも、投票日まで森吉町から転出された方は投票できません。

### 投票時間について

森吉町選挙管理委員会では投票所閉鎖時刻を繰り上げ、投票時間を午前七時から午後六時までに変更しました。

### 不在者投票

選挙管理委員会、前田支所で行うことができます。宣誓書兼期日前投票用紙請求書に記載のうえ投票することになりますので、理由、行き先等を把握してください。

### 不在者投票する場合

出稼ぎなどにより町外で不在者投票をする場合は、宣誓書兼不在者投票用紙請求書に記載のうえ、選挙管理委員会へ投票用紙を請求してください。

### 選挙基準日・登録日

平成十六年十月二十五日  
新成人については、昭和五十九年十一月一日以前に生まれた方。

### 期日前投票について

投票は、投票日に決められた投票所へ行ってするのが原則ですが、あいにく仕事や出張、レジャーや旅行する場合とか、病気などで当日投票所にいけないことがわかっていて期日前投票制度があります。

(立候補の届け出)  
平成十六年十月二十六日(火) 森吉町構造改善センターにおいて、午前八時三十分から午後五時まで

今回の選挙で期日前投票ができる期間は、十月二十七日から三十日までで、午前八時三十分から午後八時の間に、森吉町選挙管理委員会に持参し、

### 郵便による不在者投票

身体の不自由な方のために、郵便による不在者投票(自宅へ投票用紙を書いて郵便で選挙へ送る方法)があります。「郵便等投票証明書」を提示し、早めに請求してください。請求できるのは十月二十七日(投票日の四日前)までです。ご注意ください。

障害の程度が特別項症から第二項症までである者として記載されている方は、あらかじめ選挙管理委員会の委員長に届け出た方(選挙権を有する者に限る)に投票に関する記載をさせることができます。

### 郵便等投票証明書の有効期間

交付の日から七年間有効となりますので、証明書の有効期限を確認のうえ、早めに申請手続きをしてください。

### 投票所変更のお知らせ

七月の参議院議員通常選挙に引き続き、駅前投票区における投票所は前森吉町立図書館(米内沢字柳原十五一)となりま

### 郵便による不在者投票における代理記載制度

郵便等による不在者投票をすることができない選挙人で、自ら投票の記載をすることができない者として定められた方(身体障害者福祉法上の身体障害者で、身体障害者手帳に上肢又は視覚の障害の程度が一級である者と記載されている方、または戦傷病者特別援護法上の戦傷病者で戦傷病者手帳に上肢又は視覚の

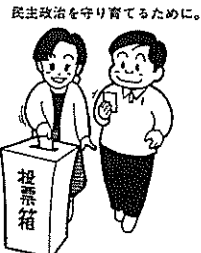

民主政治を守り育てるために。

## 立候補予定者説明会

10月15日(金)

午前10時より

森吉町構造改善センター

### 選挙についての お問い合わせは

森吉町選挙管理委員会  
電話七二一五二一五  
までお問い合わせください。

係員の指示に従って投票してください。

### 入院中の場合

不在者投票のできる病院、施設等に入院、入所の方は、その病院、施設で不在者投票ができます。病院長に申し出ると、本人に代わって投票用紙等の請求手続きをしてくれますので、病院、施設にお訪ねください。



みんなで守ろう  
三ない運動

「贈らない・求めない・受け取らない」

政治にお金がかかるという本当の理由は、選挙期間中の選挙運動の費用についてはなく、日常の選挙区内の有権者との関係においてであるといわれています。

ところで、「三ない運動」という言葉があります。「三ない」とは、政治家の寄付について「贈らない・求めない・受け取らない」ということです。つまり「三ない運動」とは、公職選挙法の政治家の寄付禁止の規定によって禁止されている行為をしないようにしようという運動で、明るい選挙推進運動の重要な目標となっています。

しかしながら、いわば生活文化として冠婚葬祭の贈答等が一般化している我が国ではこうした国民の意識の変革を求めるとは安易でない面があります。今後も政治家の寄付について「贈らない・求めない・受け取らない」をモットーに、選挙の時に限らず、つね日頃からお金のからまない明るい選挙が実現するように、有権者のみんなで心がけましょう。

森吉町選挙管理委員会  
森吉町明るい選挙推進協議会

# ほつとらいふ

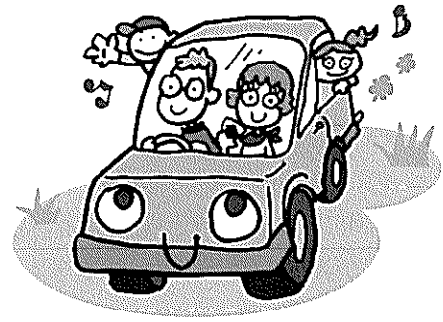

## 町の様子にズームアップ 町民ひろば 神無月

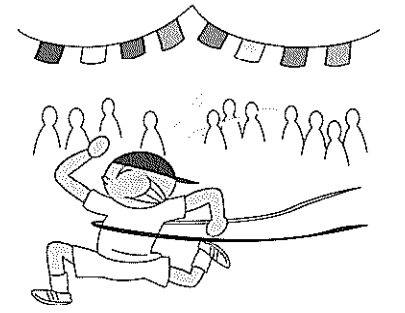

### 大人とチビッコたちの共演！ 米内沢・前田保育園運動会

9月11日に前田保育園、19日に米内沢保育園の運動会が行われました。米内沢保育園の運動会はいくくの雨模様で、米内沢高校体育館が会場となりましたが、園児たちは会場せましと競技に挑戦し、父兄たちと運動会を満喫しておりました。運動会を通して参加者たちは、競う・協力するの大事さを感じ取った様子でした。



⇒ゴールへ駆け

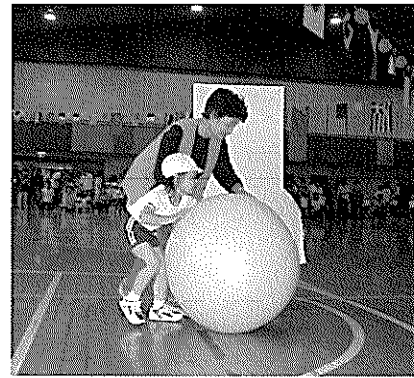

⇒転ばないでね



⇒体操でケガ予防だよ

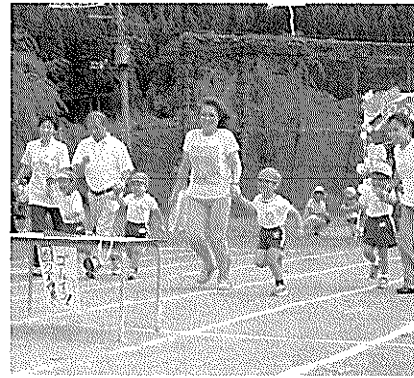

⇒さあ行くわよ

### ハウワア〜ユ〜？ 英語を楽しもう

新国際交流員のアンジェラさんが先生を務める英会話教室（イングリッシュ・オールスターズ）が好評開催中です。英会話の上達はもちろんのことクラス内の交流も深まります。アンジェラさんも生徒も頑張ってください。



### ネイチャーでヘルシー♪ 奥森吉さわやかウォーキング

9月4日に、青少年野外活動センターを拠点として奥森吉さわやかウォーキングが行われました。昨年からは始まった2回目となる今年のウォーキングでは、およそ70名の参加者が5kmのコースと10kmコースにわかれて、自然を満喫しながら健康づくりに励みました。



みなさんは普段どのくらい歩く機会がありますか？移動の際に車に頼りがちになってしまいませんか？毎日少し歩く距離を増やすだけで必ず健康効果が実感できます。運動の習慣をつくるよう心がけましょう。

### 新市設立まであとわずか

#### 前田・米内沢地区で合併説明会開催

9月9日に前田公民館で、10日にコミュニティセンターで合併説明会が行われました。二日間で41名が参加した今回の説明会でも様々な質疑応答が交わされました。主要要望・質問と回答をご紹介します。

Q 住民サービスは合併後どのように行われるのか。  
前田村と米内沢町が合併したときに米内沢町でしかできない手続きがあったときは本当に困った記憶がある。  
A 全ての支所・出張所で最低限の住民サービスは継続してまいります。前田支所も出張所として新市の職員3名が配置される予定になっております。また、現在の各役場は総合支所とし機能してまいりますので、住民サービスが低下するという問題はありません。

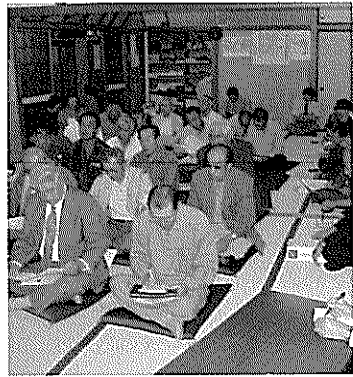

Q 合併後の議員・警察署はどうなるのか  
A 議員については、1年間の在任特例を適用することに決まりました。よって合併後1年間は議員74名で運営してまいります。警察署については、市には警察署は1つしかおけませんので鷹巣署に統合予定です。現在の森吉署は幹部交番となりますが、交番といつても配置警察官は21名が予定されています。留置所がなくなることも



Q 合併後の議員・警察署はどうなるのか  
A 議員については、1年間の在任特例を適用することに決まりました。よって合併後1年間は議員74名で運営してまいります。警察署については、市には警察署は1つしかおけませんので鷹巣署に統合予定です。現在の森吉署は幹部交番となりますが、交番といつても配置警察官は21名が予定されています。留置所がなくなることも

### 交通安全総決起集会

9月21日早朝7時から阿仁部交通安全総決起集会が行われました。（雨天のため役場ホールに場所変更）この集会は9月21日から9月30日まで行われる「秋の全国交通安全運動」に伴って行われたもので、森吉署の重点目標は、飲酒運転の徹底追放・高齢者の事故防止・夕暮れ時と夜間の交通事故防止対策の推進・シートベルトとチャイルドシートへの正しい着用の徹底です。日頃から交通安全意識を高めます。



### 相撲が旬です

9月7日に、森川泉さんと庄司沙也子さんが、県相撲選手権大会での成績と全国大会出場の報告で役場を訪れました。森川さんは2階級制覇、庄司さんは準優勝でした。おめでとうございます。



9月28日の秋祭りに向けて浦田地区の小学生から一般の方まで、浦田神社境内内、若勢会の土俵で約1ヶ月の間相撲の練習に励みました。お疲れ様でした。



## 保険料の納め忘れをなくしましょう!

～国民年金の保険料は、全国の金融機関、郵便局のほか、ほとんどのコンビニエンスストアで納付することができます～

- ★ 保険料の納付は「前納」がおトクです。6ヵ月分で「650円」割引※  
※平成16年10月～平成17年3月の後期前納分

前もって一定期間をまとめて納付する「前納」をご利用ください。  
納め忘れがないうえ、毎月、納付した場合に比べ「保険料が引き」されますので、大変お得です。

10月は、平成16年10月分から平成17年3月分までの「後期前納」の時期で、納付案内書（納付書）により毎月納付されている方は、お手元の「後期前納」によりまとめて納付することができます。なお、「後期前納」の納付期限は10月29日（金）までとなっていますので、ご注意ください。また、「後期前納」の納付期限までに、まとめて納付できなかった場合でも「平成17年3月分まで」の保険料をいつでも前納することができます。ご希望の方は、前納用の納付書を送付いたしますので、お近くの社会保険事務所へご連絡ください。（鷹巣社会保険事務所 TEL62-1497 FAX62-9429）

- ★ 会社を辞めたことにより、国民年金に加入した方で保険料の納付が困難な場合は「免除」を申請してください。  
～ 該当する方は、申請した月の前月分の保険料から保険料の納付が免除されます ～

免除には、保険料の全額が免除される「全額免除」と保険料の半額を納付し、半額が免除される「半額免除」があり、承認されると申請した月の前月分の保険料から6月分まで認められます。  
なお、申請が遅れたために承認されなかった期間については、さかのぼって納付していただくこととなりますので、ご注意ください。

※また、免除を受けた期間は10年以内に納付することができますが、承認を受けた翌々年度を越えて納付（追納）する場合の保険料額は、その当時の保険料に一定の率を乗じて得た額（追納保険料）となります。

年金通信

【国保加入者の皆さんへ】体力測定のご案内

## 体力測定をしてみませんか？

### …あなたの体力年齢は何歳だと思いますか？

森吉町では依然として『生活習慣病を持っている』『運動不足である』『肥満がある』等の方が非常に多く見られます。今年も昨年に引き続き、体力測定を実施することになりました。

これからは、自ら健康づくりをしていく時代です。そのための第一歩として、自分の体力年齢を知り、自分に適した運動を続けていくことが大切です。

お一人25分程度で楽しみながら体力測定が出来ます。参加費は無料！。皆さんの運動習慣を身につけるきっかけになれば幸いです。この機会を逃さず、是非積極的にご参加ください！

- 体力測定開催日程：平成16年11月19日（金）  
午前9時30分～（予定）  
総合スポーツセンター  
※参加者には送迎車を予定しています。

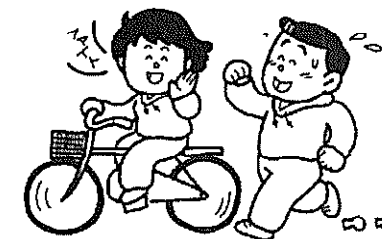

- 参加申込みは電話にてお知らせください  
①お名前  
②送迎車利用の有無

連絡先 役場介護福祉課 国保係 ☎72-3116

※参加申込みの締切りは平成16年10月22日（金）です。  
ご参加の方には、後日、開催に関する詳細案内をお送りします。

～皆さんのご参加をおまちしています～



## 「健康もりよし21計画」

保健通信

高齢（1人暮らし）男性の  
栄養教室のお知らせ

16年10月～17年3月まで月1回、簡単に出来る食事づくりの実習を開催します。  
参加したい方は10月15日まで保健センターに連絡下さい。詳細をお知らせします。  
連絡先  
保健センター 72-3455まで

—10月は「食生活改善普及月間」です—

統一標語 **おいしい笑顔で1日元気**

よい生活習慣はまず朝食をとることから  
朝食は1日の生活にエンジンをかけるための活力源。肥満や便秘もふせぎます。朝食をきちんと食べてお腹の排便信号をスムーズに働かせましょう。

朝食はもちろん3度の食事をきちんととることが、健康づくりの第一歩です。

※森吉町では30代の男性、中学生女子の朝食の欠食が目立ちます。  
大人も一緒に食事をする事で、朝食を食べる習慣をつけましょう。

### 冷蔵庫に用意しておこう

- 温めるだけで食べられるもの  
ご飯、前夜のおかずの残り  
(ひじきの炒め煮、肉そぼろ、他の常備菜)
- 温めるだけで食べられるもの  
ご飯、前夜のおかずの残り  
(ひじきの炒め煮、肉そぼろ、他の常備菜)
- 温めるだけで食べられるもの  
ご飯、前夜のおかずの残り  
(ひじきの炒め煮、肉そぼろ、他の常備菜)



あっといふ間のメニュー

## ☆第1号被保険者と第2号被保険者の違い

介護保険通信

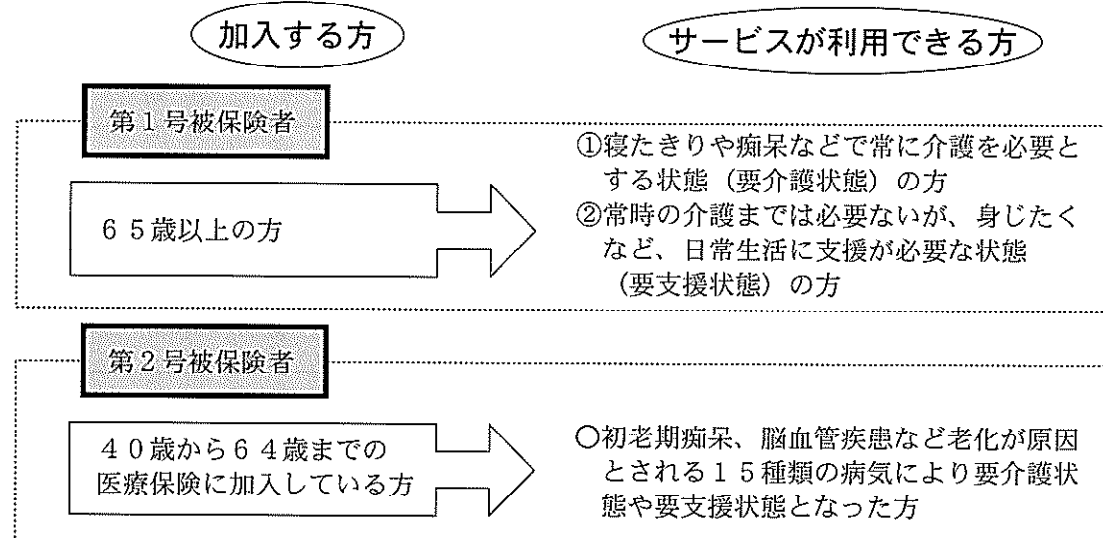

☆40歳から64歳までの方の介護保険料（税）は、健保や国保などの医療保険料（税）と一緒に納める形になっていますが、65歳に到達しますと、第1号被保険者としての資格を取得することとなり、介護保険料も1人1人納めていただくこととなります。

介護福祉課 介護保険係 ☎72-3116

## 離れザルにご注意!

### ・離れザルとは?

ニホンザルは基本的に群で行動しますが、オスは3～5歳くらいになると群を離れて単独行動するものも出てきます。これらのサルを離れザルと呼んでいます。

離れザルは好奇心が強く、人家近くに現れることもしばしばあります。

### ・離れザルを見かけたら?

絶対にエサを与えないでください。

エサをそれらの味を覚えてしまうと共に人間に慣れてしまい、山へなかなか帰らなくなります。また、人間に慣れたサルは逆に人間を威嚇してくることもあります。

特に問題がなければそっとしてあげてください。

### ・農作物等に被害がある場合は?

農作物等に被害がありやむをえない場合は、サルを追い払うことも必要です。大声をあげたり、花火等を使ったり、犬に吠えさせたりして威嚇するのも有効です。サルは自分より力が弱いと思えば、逆に威嚇してくることもあります。(子どもや老人など)

☆現在、県内でニホンザルが生息しているのは、県北部の白神山地周辺だけで、環境省のレッドリストの中で「絶滅のおそれのある地域個体群」として掲載されています。それ以外の各地域で目撃されているサルは離れザルと考えられています。

問合せ 役場農林課 ☎72-5232

## クマにご注意!

山菜採りのシーズンを迎えましたが、今年もクマが出没しております。山に入るときは次の点に注意してください。

- ・2人以上で行動する
- ・鈴・笛・ラジオ等の音を出しながら移動する
- ・小グマのそばには母グマが必ずいるので近寄らない
- ・食べ物を捨てない ※クマが近寄ってくる原因となります

問合せ 役場農林課 ☎72-5232

## 高齢者のインフルエンザ予防接種を実施します

下記のとおりインフルエンザ定期予防接種が実施されます。

対象者=森吉町に住民票を有する方で、

①65才以上の方

②60才以上65才未満で心臓・腎臓・肺の機能に高度な障害を有し、予防接種を希望している方

実施期間=平成16年10月1日～平成17年1月31日

実施方法(場所)=県内の予防接種に協力する医療機関で受けられます。かかりつけの医療機関等に直接お申込みください。

接種料金=各医療機関により料金が異なりますが、町で接種料金の一部を助成します。

助成金額=1,100円

◎不明な点につきましては、保健センターまでご連絡ください。 電話72-3455

食生活のリズムをしっかりと決めて、遊ぶ、寝るの時間が決まると子どもの生活は自然に健康なリズムをもつようになります。なかでも食事時間を決めることは生活のリズムをつくる大きな柱です。最近では朝ごはんを食べない子が増えています。できるだけ早起きの習慣を身に付け、朝ごはんをきちんととりましょう。

○おやつも食事の一つです。子どもが、一度に食べられる量は限られるため、おやつで栄養を補う必要があります。しかし子どもが欲しがるときは与えてあげると、次の食事に影響します。おやつは量と時間を決めて与えるようにしましょう。

○外遊びをたっぷり行う。全身を使う遊びが少ないようだと、なかなかおなかがすきません。遊ぶときには思いっきり遊び、おなかがへこへこの状態で食卓につくと自然に食べることに集中できるようになります。

## パパ・ママ子育て通信

# 農業総合指導センター情報

## 森林ボランティア体験交流会開催案内

森林づくりに参加し、さわやかな汗を流しませんか?

1. 開催日:平成16年10月17日(日) 9:00~15:00
2. 場所:大館市長走 地内
3. 募集人員:40名
4. 集合場所:北秋田地域振興局庁舎正面もしくは大館市役所正面
5. 日程及び作業内容:

9:00 北秋田地域振興局庁舎前出発  
 9:30 大館市役所前出発  
 10:30 枝打ち、除伐・間伐体験作業  
 12:00 昼食  
 13:00 枝打ち、除伐・間伐体験作業(14:00終了)  
 14:30 大館市役所  
 15:00 北秋田地域振興局庁舎前到着 解散  
 ※移動は貸切バスになります。

6. 準備するもの:昼食、飲み物、雨具、軍手持参。  
 長袖、長ズボン、長靴など、森林内での作業ができる服装でご参加下さい。(小雨決行)
7. 参加申込み方法:下記申込みまで ①住所 ②氏名 ③年齢 ④連絡先電話番号  
 ⑤集合場所 ⑥参加人数 をご連絡下さい。  
 申込み締め切り・・・10月8日(金)(定員になり次第、申込を締め切らせていただきます。)  
 申し込み先・・・北秋田地域振興局森づくり推進課林業振興班  
 TEL0186-72-1445 FAX0186-72-9855
8. その他:参加者には木製折りたたみイスをプレゼント致します。

## 農業用廃プラスチック・鉄パイプ回収のお知らせ

農業用廃プラスチック・ハウス用鉄パイプの秋の回収(有料)を、次により実施しますのでご利用ください。

引取日時・・・10月21日(木) 午前9時～午後4時まで。

引取場所・・・JA集出荷所前広場(東川向)

引 取 品 目	収集単位	利用者負担金
農業用廃プラスチック ハウスビニール・ポリマルチ類 ポリ容器・育苗箱・肥料袋等	少 量	100円～ 400円
	軽トラック	500円～1,000円
ハウス用鉄パイプ ※曲がりの肩の部分から切断し、直線部分と曲がり部分とに区分けして束ねてください。	2トン車	1,500円～2,000円
	1.5m以内(20本で1束)	1束50円
	1.5m～3m以内(10本で1束)	1束100円

問合せ先…役場農林課☎72-5232、JA営農センター☎72-4188

# 平成16年度 森吉山ダム関連遺跡見学会

秋田県埋蔵文化財センター及び町教育委員会が今年度実施した森吉山ダム関連遺跡の発掘調査について現地見学会を開催いたします。

主催 秋田県埋蔵文化財センター ・ 森吉町教育委員会

日時 10月3日(日) ※雨天決行  
 受付 午後0:30~1:15  
 見学会 午後1:15~3:30

会場 地蔵岱遺跡・地蔵岱A遺跡発掘調査現場(森吉山ダム工事区域内)  
 内容 地蔵岱遺跡(秋田県埋蔵文化財センター調査)見学  
 地蔵岱A遺跡(町教育委員会調査)見学  
 二重鳥A遺跡(昨年度町教育委員会調査)出土遺物展示

交通 下記案内図によってJ V天津場ゲートまでおいでください。そこから会場まではダム工事用作業道を走行することになります。作業道は悪路ですので、係員の指示に従い慎重に通行してください。

問合せ先 森吉町教育委員会 電話0186-72-5234  
 森吉町発掘調査委員会事務所 0186-72-3542

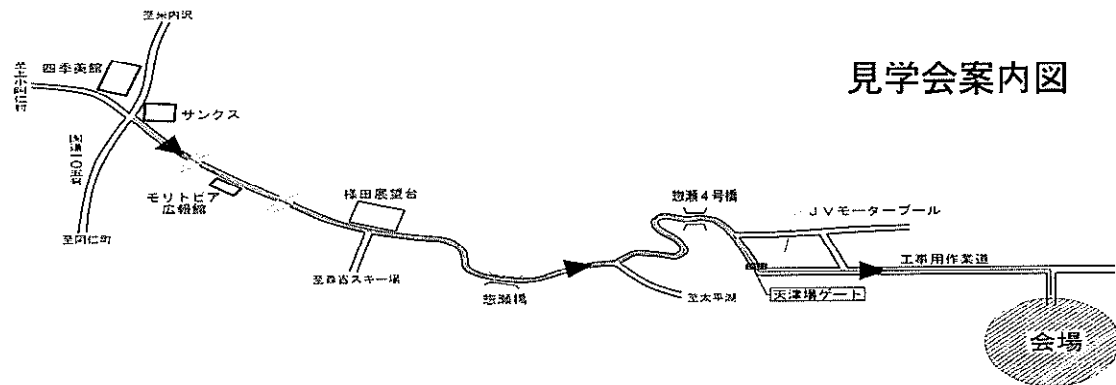

## 秋田内陸線 & 自動車回送

内陸線では9月10日~11月(降雪時)まで自動車回送サービスを行っております。内陸線を片道だけご利用したいときや、内陸線の旅と自動車での観光を、一緒に楽しみたいときなどに便利です。ぜひご利用ください。

回送区間 鷹巣駅~角館駅  
 回送料金 角館駅⇄阿仁合駅間 4,000円  
 鷹巣駅⇄松葉駅間 4,000円  
 角館駅⇄鷹巣駅間 5,000円

申込方法 ご利用日の3日前までに(自動車回送係)にご予約ください。  
 問合せ 秋田内陸縦貫鉄道株式会社 自動車回送係 0186-82-3231

## 骨髄バンク推進月間

骨髄バンクとは、白血病などで骨髄移植が必要な人のために、骨髄の提供者となってくれる人を募ってドナー登録をしてもらい、骨髄移植際に協力してもらう事業です。骨髄移植を行うには患者とドナーの白血球の型が一致する必要がありますが、その確率はきわめて低いため、より多くの人たちのドナーへの協力が必要です。そのため、骨髄移植推進財団を中心に募集活動が行われています。

# 太平湖・小又峡紅葉まつり2004

太平湖遊覧船から望む色鮮やかな紅葉と森吉山の対比、小又峡の陰影が重なり合う広葉樹の紅葉と針葉樹のコントラストは見事です。見どころ満載の秋にイベントも盛りだくさん、ぜひ身近な自然の雄大さを体験してみたいかがですが。

期間 10月3日(日)~31日(日)

- 期間中のイベント 会場 太平湖グリーンハウス前特設会場
- 10月3日(日) 午前9時~  
 開催セレモニー 一日船長 NHK秋田放送局 米谷あむみリポーター
  - 10月3・9・10・11・16・17・23・24・30・31日  
 特産品・旬の幸販売コーナー(土・日・祝祭日)
  - 10月1~31日 小又峡ウオーラリー(11月抽選)  
 (小又峡の散箇所クイズを掲示し、参加者に解答用紙をグリーンハウス内に設置してある投函箱に投函していただき、紅葉祭り期間終了後正解者に景品を贈呈いたします。)  
 賞品……コテージラウルオリジナルティーセット(5名)  
 大相撲郷土力士「豪風湯呑み」(2名)・太平湖遊覧船無料招待券(3名)  
 森吉町産マイタケ(1kg)(2名)・森吉町特産品わさびセット(3名)
  - 10月10・24日 宝探しゲーム  
 (小又峡内に配置してある宝名を書いた用紙が入った封筒を探し当てグリーンハウスまで持参していただくと、その用紙に書いてある宝をプレゼントいたします。)  
 賞品……太平湖賞 2,000円相当×2個・三階の滝賞 1,000円相当×3個  
 グリーンハウス賞 500円相当×5個・森吉山賞 300円相当×5個  
 小宝賞 100円相当×10個

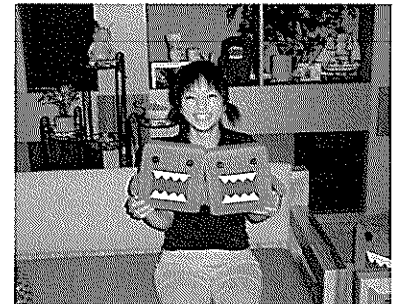

お問合せは、(財)森吉町観光開発公社 クウインズ森吉 60-7000

## 阿仁のゴンドラで行く森吉山「紅葉観賞」

# 紅葉の森へひとつとび!

今年で3年目をむかえる森吉山紅葉観賞ゴンドラ運行を今年も10月1日から10月24日までの24日間行います。ゴンドラから観る森吉山の紅葉、秋田駒ヶ岳、岩手山、八幡平、八甲田、白神山地のパノラマ観賞は見事です。

### ゴンドラ運行概要

ゴンドラは6人乗りです。ご家族、友人知人お誘いの上ご利用下さい。

1. 運行期間 10月1日(金)~10月24日(日)までの24日間
2. 場所 森吉山阿仁スキー場 TEL 0186-82-3311
3. 運行時間 午前9時~午後3時30分  
 (上り最終:午後3時、下り最終:午後3時30分)
4. ゴンドラ料金

	大人	小学生以下	備考
片道	1,200円	500円	
往復	1,700円	800円	
往復(団体A)	1,550円	720円	15名以上
往復(団体B)	1,400円	640円	30名以上
宿泊パック	1,400円	640円	



※町民割引  
 大人往復 1,700円→1,400円  
 子供往復 800円→640円

町民割引券を持参の上、阿仁スキー場事務所にお申込みください。

問合せ 役場企画観光課 電話 72-3112

# 10月は「土地月間」です

お忘れなく！

## 一定面積以上の土地取引には届出が必要です

一定面積以上の土地取引の契約をした場合、国土利用計画法により土地の権利取得者（買主）は知事に届出をする必要があります。届出をしなかったり、偽りの届出をしたりすると法律で罰せられることがありますのでご注意ください。

○届出が必要な取引：売買、交換、売買予約、譲渡担保、代物弁済 など

○届出が必要な土地の面積

市街化区域内	2,000㎡以上
その他の都市計画区域内	5,000㎡以上
（森吉町の都市計画区域が該当します）	
都市計画区域以外の区域	10,000㎡以上

※個々の面積は小さくても、権利を取得する土地の合計が上記面積より大きくなる場合は届出が必要です。

※市街化区域内で5,000㎡以上、その他の都市計画区域内で10,000㎡以上の場合は、この届出と別に「公有地の拡大の推進に関する法律」により、契約前に売主からの届出が必要です。

○届出内容：土地の所在、利用目的 など

役場等にある届出用紙に参考書類を添付して届け出ます。

○届出期限：契約を締結した日から2週間以内

●問い合わせ先

ご不明な点などありましたら、お気軽にご相談ください。

森吉町役場企画観光課 (☎72-3112)

秋田県建設交通部建設管理課 土地企画班

(☎018-860-2424)

## 増えています ヤミ金融被害

# 最大の防御策は 利用しないこと！

「十日で三割」「十日で五割」などの違法な高金利で金銭を貸し付け、暴力的な取り立てをする「ヤミ金融」の被害が全国に広がっています。ヤミ金融の被害をなくすため、「ヤミ金融対策法」が平成十五年九月から施行され、政府によるヤミ金融対策も強化されていますが、最大の防御策は、消費者自身が「ヤミ金融」を利用しないことです。

●被害者急増！ 悪質なその手口

「低金利」「即融資」などの言葉で誘い込み、法外な高金利で金銭を貸し付ける「ヤミ金融」。その被害が近年、全国的に急増しています。

出資法で定められている貸付金利の上限は「年利二九・二％」ですが、ヤミ金融の金利は「十日で三割」「十日で五割」（年利に換算すると一〇九五％〜一八二五％）など、法定金利をはるかに超えた高金利です。そのため、「ほんの二、三万円」すぐに返せる「つもりの借金が、ヤミ金融では、短期間で利子が雪だるま式に膨れ上がり、莫大な返済額を請求されてしまいます。また、返済が遅れると、自宅や勤め先に押しかけたり、電話をしてきたり

して、脅迫的な取り立てをするため、被害者は、精神的にも追い詰められてしまいます。

### こんな手口にご注意！

●090金融 勧誘のチラシに携帯電話の番号と業者名しか記載せず、正体を明かさないうまま、違法な高金利で小口の融資を行う。

●紹介屋 「あなたの信用状態はよくない。うちでは貸せないで、他の店を紹介する」と言って、紹介料をだましとる。

●整理屋 「あなたの債務を整理・解決します」と広告などで誘い、多重債務者から「整理手付金」といった名目で現金を預かり、だましとる。

●買取屋 融資の条件として、クレジットカードで商品を次々と買わせ、それらを安価で買い取る。被害者には業者への債務に加え、クレジット会社への債務が残る。

●押し貸し 契約もしていないのに、銀行口座に勝手に現金を振り込み、法外な高金利で返済を要求する。

ヤミ金融への借金返済のために、多重債務や自己破産に陥ってしまうケースも増えています。

●貸金業者の登録の有無を確認 こうしたヤミ金融被害を防ぐため、「ヤミ金融対策法」が平成十五年九月から施行され、ヤミ金融に対する規制が強化されてきています。しかし、なによりも大事なことは、消費者自身が甘い誘い文句に惑わされず、ヤミ金融を絶対に利用しないことです。

貸金業者から融資を受ける場合は、財務局長または都道府県知事の登録を受けているかどうか、必ず確認しましょう。貸金業を営む業者は、この登録を受けることが法律で義務付けられています。登録が確認できない貸金業者は違法ですので、絶対に借入れを行わないでください。

登録を受けている貸金業者は、それぞれ「登録番号」をもっており、チラシや会社案内などにも、その登録番号を記載しています。ただし、ヤミ金融のなかには、偽りの登録番号を記載し、登録業者を装う業者もあるので注意が必要です。

金融庁では、財務局長または都道府県知事の登録を受けている全国の貸金業者を検索できるサービスホームページと携帯電話で提供していますので、ぜひ活用しましょう。

### 金融庁 「登録貸金業者情報検索サービス」

<http://clearing.fsa.go.jp/kashikin/index.php>

■検索したい業者名などを入力し、登録されている貸金業者に該当した場合には、以下の情報の全部または一部が紹介されます。  
・商号・名称、法人・個人の別・登録先、登録番号、登録日  
・代表者氏名・本店の所在地・郵便番号・電話番号  
・広告等に使用する電話番号 など

■携帯電話からでも利用できます。

i モード <http://clearing.fsa.go.jp/kashikin/i/>  
Vodafone <http://clearing.fsa.go.jp/kashikin/v/>  
EZweb <http://clearing.fsa.go.jp/kashikin/ez/>

●法定金利を超えていないか確認

借り入れる前に、金利が出資法で定められている年利二九・二％の上限を超えていないか確認しましょう（年利二九・二％は、一日あたり〇・〇八％の利息）。これを超える金利は、出資法違反で罰則が科せられます。また、年利が二九・二％以内でも、利息と手数料などの合計が年利二九・二％を超える場合は、出資法違反です。

●困ったときは公的機関に相談を

ヤミ金融の被害に遭ったときは、最寄りの警察や消費生活センターなどの公的機関にご相談ください。





# Trick or Treat!

## 森吉町の ハロウィーン パーティー Halloween Party!

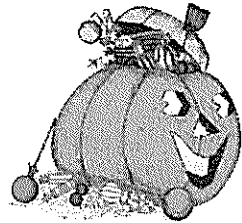
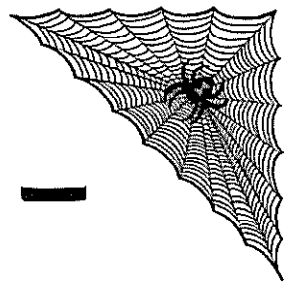

10月28日(木) 18:30

森吉町コミュニティーセンター

参加費：無料

おやつ・ゲーム・コスチュームコンテスト!

10月15日までに申し込んでください(連絡先: 72-3259)

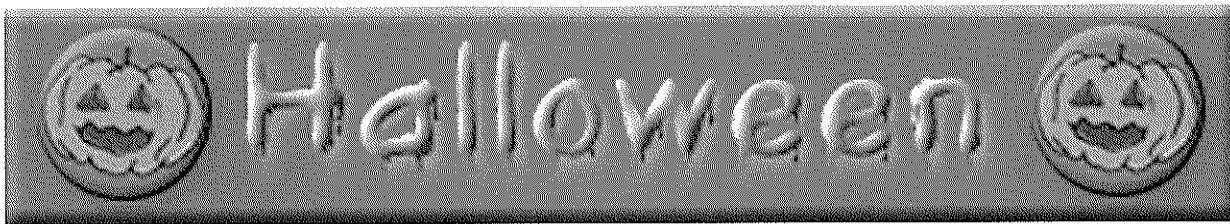
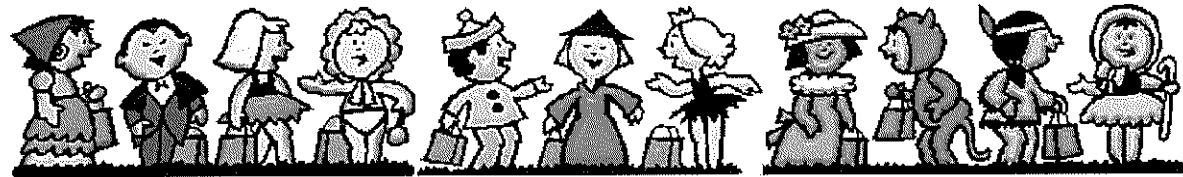

### 飼うなら捨てない! 捨てるなら飼わない!

9月中旬に、四季美館に生後2ヶ月くらいの子猫が4匹捨てられておりました。残念なことに、ここ数年同じことが何度も繰り返されており、飼い主のモラルの無さにあきれるばかりです。子猫の毛色を見ると、どうも同じ親から生まれた子猫のようです。かわいそうでみかねた方が保護し里親を捜して2匹は引き取られました。残りの2匹は自宅で保護しております。

9月26日にいぬ・ねこネットワーク秋田(秋田市)に里親募集で連れて行くことにしましたが、獣医の健康診断を受けた健康な猫でない限り、会場に出せないということで保護した方が自費で診断を受けて秋田市の会場まで連れて行ってくれました。結果は残念ながら里親はみつかりませんでした。2匹は現在、保護した方が自宅で保護しております。(茶の猫と黒の猫です)

#### 子猫を産まないように不妊手術を受ける

メスは当然ですが、オス猫も去勢しないしているとメス猫を求めて放浪するようになり、寮にほとんど帰らなくなってしまい自分の居場所やテリトリーに尿で臭い付けをするようになり周りを困らせることになり、近所にいる猫と喧嘩を繰り返し大ケガを負うことも珍しくありません。

#### 動物の遺棄、虐待は犯罪です!

～動物の愛護及び管理に関する法律～

- ・ 愛護動物を遺棄したものは30万円以下の罰金に処する
- ・ 愛護動物に対し、みだりに給餌又は給水をやめることにより衰弱させる等の虐待を行った者は、30万円以下の罰金に処する

里親希望の方は 090-2794-6526までご連絡ください

## 国際交流員通信

What a busy month!

私が森吉町に着いてから、もう2ヶ月が過ぎ去ったことが信じられません。秋田弁はまだ全然分かりませんが、それ以外よく慣れていると思います。つまり、車を買って運転し始めたり、お琴のレッスンをしたり、色々な活動で皆さんに会うチャンスがあったし、その上、何回も台風が来たけど一命を取りとめました。やった!

仕事に関しては、「English All-Stars」という英会話教室がうまく開始されたと思います。私の6つの上級・初級・子供の教室に総人数が60人を越え、大変ですけど本当に喜んでます。大人のクラスの皆さんは違う年代・英語のレベル・体験があるけど、すごく元気で一所懸命に英語を習いたがっているように思います。それぞれのクラスには特別な性格という気持ちがあり、私はとても楽しんでます。また、子供たちの教室は同じく大変ですけどすごく楽しいです。みんなはすごく賢いので、自己紹介と挨拶から数字と時間まで予定より早く進んでいます。更に、私の一番好きなのはゲームなので、大人と子供のクラスで「ヒューマン・プレッツル」、「紹介ビンゴ」、「カルタ」、「復習アイランド」などのゲームをよくやっています。遊びながら習うこのような教室は最高です!

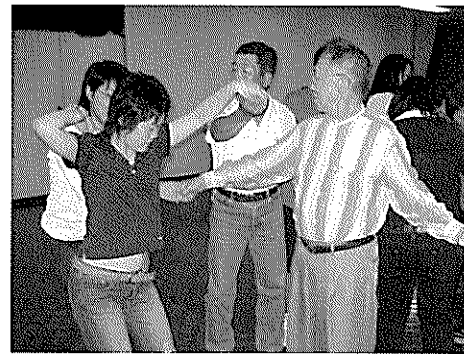

その上、9月の奥森吉の「ウォーキング活動」、コミセンでの「ともしびコンサート」、ふるさと教室「浦田小学校の七輪作り」、森幸園の「やまねフェスティバル」、米内沢保育園での「すぎのこ劇団」などに参加させていただきました。特に浦田小学校の6年生たちとの七輪作りは面白かったので、ちょっと印象を書きたいと思います。まず、そういう七輪を見たことがなかったので、何を作るかははっきり分かりませんでした。しかし、皆さんと一緒に頑張って、3時間ずっと大変な仕事をしてから、本物にちょっと似ている七輪を作りました。あまりきれいじゃないけど、できたのを誇りに思いました。実は、子供たちはすごく上手で、とてもよく働き、そして、おいしい昼食で全校児童の努力が報われました。



さて、皆さんが知っているように今月の下旬はハロウィーンという休みです。アメリカでは子供たちはお化け・俳優・キャラクター・魔女などの色々なコスチュームを着ているし、両親・友達と一緒に近所の隣の家に行くし、「Trick or Treat!」と言ったら、お菓子をもらいます。1、2時間で近辺を回ってから、多分お菓子を8キロぐらい集められます! 私の子供の頃、ユニコーン、姫、悪魔、魔女、猫などのコスチュームを着て、友達や兄弟と一緒にいき、1ヶ月以上も食べられるくらいキャンディをもらいました。また、私と兄弟はそれぞれのパンプキンに顔を描き、両親が描いた顔を切り、ろうそくを入れ、怖い「ジャック・オ・ランタン」を作りました。更に、子供だけではなく、大人もコスチュームを着ます。他の人・動物・物と見せかけるのが楽しいですよ!

従って、今年の森吉町のハロウィーン・パーティーは10月28日の夜に開催します。是非来てください! アメリカの本物のハロウィーンとちょっと違いますけど、ゲームをやったり、美味しい料理を食べたり、また友達のコスチュームを見たりすることはきっと楽しそうです。怖がらないでね!



## ▶自然観察会「渡り鳥と紅葉」

森吉山野生鳥獣センター運営協議会では、野生鳥獣とのふれあい活動を推進するため、野生鳥獣センターを拠点に自然観察会を実施します。

日時 10月22日(金) 10:00~  
場所 太平湖~小又峡  
申込締切 10月14日(木)まで  
関 環境省 秋田自然保護官事務所  
☎018-867-8588

## ▶平成16年度県北地区 精神保健福祉指導者研修会

精神障害者の社会参加を促進する地域社会を形成することを目的に、下記の通り研修会を開催します。

日時 10月22日(金) 14:00~16:00  
場所 鷹巣阿仁広域交流センター  
講師 宮城県精神保健福祉センター  
所長 白澤 英勝 氏  
関 鷹巣保健所 ☎62-1165

## ▶野球公認審判員募集

県野球協会公認審判員資格の講習会と審査会が下記の通り行われます。

日時  
講習会 10月2日(土) 13:00~  
2種審査会 10月3日(日) 9:00~  
場所 両日とも鷹巣農林高校  
内容 両日とも筆記試験と実技  
※当日受付可ですのびるってご参加ください。  
関 久留島 ☎72-3654

## ▶国際交流イベント

幅広い層の方々が国際交流活動に触れる機会を提供する事を目的に下記の通りイベントを開催します。

あきた国際フェスティバル  
日時 10月10日(日) 10:00~16:00  
会場 秋田拠点センター アルヴェ  
※同会場でフォト&メッセージコンテストの公開投票も行われます。  
あきた国際映画祭  
日時 10月30日(土) 9:30~20:24  
31日(日) 10:00~20:55  
会場 パンテオンシネマズAKITA  
※同会場でフォト&メッセージコンテストの入賞作を展示します。  
関 財団法人秋田県国際交流協会  
☎018-864-1181

## ▶悪質商法にご用心!

利用した覚えがない架空の番組利用料などを請求する文書がメール、はがき等で届き不安であるという相談が増加しています。また、近隣の市町村でも高齢者を狙った悪質商法が発生しています。被害に遭わないためにも困ったときは迷わずご相談ください。

相談窓口 役場企画観光課 片岡 ☎72-3112

## ▶仕事と家庭を考える月間

秋田労働局では、男女ともに育児休業を取得しやすい環境整備を目指して以下の通りセミナーを開催します。

日時 10月28日(木) 13:30~16:00  
会場 ホテルメトロポリタン秋田 清風の間  
講演 「体験的育児休業論-兼業主夫は企業を救う-」  
講師 『「兼業主夫」マニュアル』著者 清水 恭一  
説明 「次世代育成支援対策推進法に基づく一般事業主行動計画の策定について」  
「両立支援助成金について」  
関 秋田労働局雇用均等室  
☎018-862-6684

## ▶労働保険適用促進月間

労働保険(労災保険と雇用保険)は、農林水産業の一部を除き労働者を一人以上使用する全ての事業主が加入を義務付けられています。まだ加入されていない場合は、早急にハローワークにご相談されるようご案内します。

関 ハローワークたかのす ☎60-1586

## ▶不正軽油一掃強調月間

ディーゼル車の燃料として軽油以外に重油や灯油を使用したり販売することは、軽油引取税の脱税行為につながります。県では当月間に際して、ガソリンスタンドや走行車両等の燃料抜取調査を行いますので、県民の皆様のご理解とご協力をお願いします。

関 北秋田地域振興局県税課  
☎0186-49-2211

## ▶国保加入者の皆さんへ

国民健康保険加入者の皆さん、被保険者証の更新はお済でしょうか?古い保険証は平成16年9月30日で有効期限が切れています。まだ手続きがお済でない方は、至急新しい保険証への更新をしてください。手続き場所は、前田地区は前田支所、米内沢地区は役場本庁の国保係になります。また、平成15年度以前分の国保税に滞納がある世帯には、短期保険証が交付になります。(要納税相談者は役場本庁にて更新)

関 役場国保係 ☎72-3116

# トピック 教育委員会 公民館・米高

10月の休館日

- ◆浜辺の歌音楽館 ☎72-3014
  - ・4日(月) ・17日(日)
  - ・11日(月) ・25日(月)
- ◆町立図書館 ☎72-3192
  - ・4日(月) ・17日(日)
  - ・11日(月) ・25日(月)

## ◆全校森吉清掃登山、晴天のもと行われる

森吉山の清掃を行いながら、地元の雄大な自然に触れ、たくましく豊かな精神を養うことを第一の目的に行われてきた全校森吉清掃登山が、今年で40回目を迎えました。8月27日当日は、天候にも恵まれて絶好の登山日和でした。登山できない生徒を除く195名が、9時50分一斉にこめつが山荘を出発し、途中第1リフト山頂駅と森吉神社の二つのチェックポイントを通過して山頂を目指しました。昨年は、天候にも恵まれず第1リフト山頂駅までしか行けませんでした。今年は82.9%の174人が登頂できました。山頂での望遠は素晴らしく、遠く鳥海山や岩手山、岩木山などを臨むことができました。下山後はPTAの皆さんのご厚意により豚汁を頂くことができ、全校生徒一同大変感謝しています。今後とも、森吉山の豊かな自然環境を守って行かなければならないと決意を新たにしました。

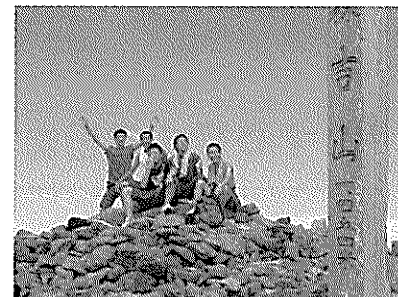

## ◆体験入学、中学生53名参加

去る9月1日、平成16年度米内沢高校体験入学が、鷹巣阿仁地区の6中学校と檜木内中学校の生徒、合わせて53名が参加し、実施されました。授業見学と校内の施設見学の後、授業体験を行いました。今年は液体窒素による極低温実験、クッキー作り、そして真鍮を材料とした文鎮製作と例年になく盛りだくさんの内容でした。また部活動にもたくさん見学に来ていただき、新人戦を間近に控えた在校生にも張り合いになったようです。参加した中学生には日程が少し慌ただしかったかもしれませんが、本校の事を知ってもらうには非常に良い機会だったと思います。今後も本校に関心を持って知りたいことがありましたら、気軽にご連絡ください。県立米内沢高等学校 72-4535



## 図書館だより 10月



秋の行楽シーズンです!今月は“食べ物・旅行特集”を予定しています。ガイドブック等いろいろ取り揃えておりますので、どんどん利用して下さい。お待ちしております。

### ♪お知らせ♪

日曜日は、なぜか図書館をご利用される方が少ないので・・・、お知らせいたします!図書館は、日曜日にも開館していることをご存知ですか?毎月第三週以外は、日曜日にも開いていますので、どうぞ、足をお運びください!

### ★新着図書のご案内★

- \*\*\*\*〈一般〉\*\*\*\*\*
- ハリー・ポッターと不死鳥の騎士団 J. K. ローリング
  - 夜のピクニック 恩田 陸
  - 出口のない海 横山 秀夫
  - 永遠の朝の暗闇 岩井志麻子
  - カタコンベ 神山 裕右
  - 裁判員制度 丸田 隆
  - 夜の狙撃 西村京太郎
  - P. S. アイラブユー セシリア・アハーン
  - あたりまえだけど、とても大切なこと ロン・クラーク
- \*\*\*\*〈ジュニア、ヤング・アダルト〉\*\*\*\*\*
- ティーン・パワーをよろしく3 エミリー・ロッダ
  - ないたあかおに 浜田 廣介
  - おまえうまそうだな 宮西 達也
  - オー・スッパ 越野 民雄

明るい選挙を推進します

# 期日前投票制度

期日前投票制度が施行（平成15年12月1日）になり、選挙期日前の投票所手続きが大幅に簡素化されています。この制度により、従来の不在者投票のように投票用紙を封筒に入れて、それに署名するといった手続きが不要になり、投票がしやすくなりました。

当町では、施行後第20回参議院議員通常選挙（平成16年7月11日執行）において実施され、前回第19回参議院議員通常選挙（平成13年7月29日執行）の不在者投票率（病院・施設、他市町村選挙管理委員会では不在者投票をした場合を除く）と比較し、約1.5倍の増加となりました。

期日前投票書は、平成16年10月31日執行の森吉町長選挙でも、森吉町選挙管理委員会・前田支所において10月27日から30日までの4日間、午前8時30分から午後8時まで開設いたします。当日、仕事や用務があるなど投票所での投票ができない場合は、是非、ご利用ください。

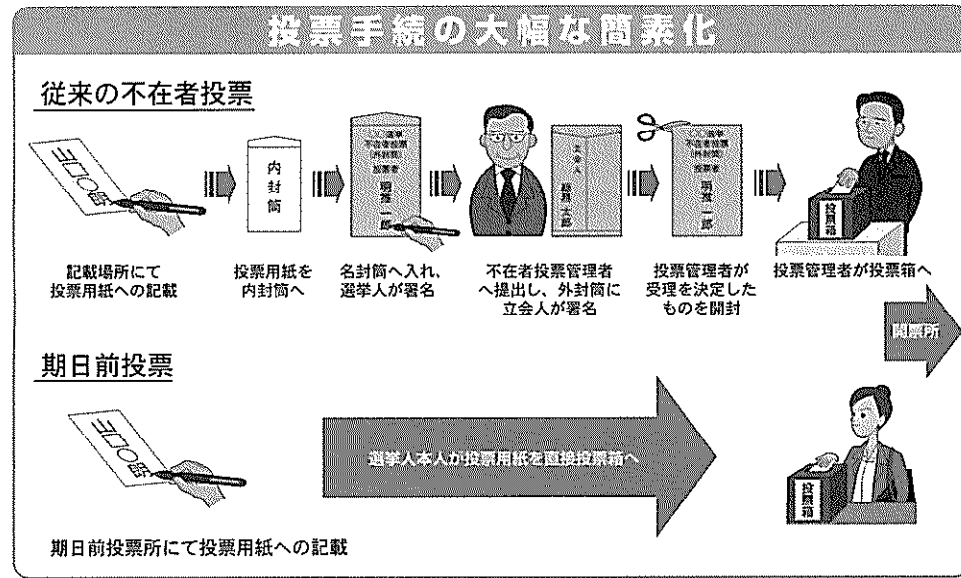

## 統計調査票提出促進月間（9月1日～11月30日）

10月18日の「統計の日」を挟む9月から11月の3か月間にわたって「調査票提出促進月間」に取り組んでいます。生産動向、消費動向を正しく把握するためには、各調査の報告者の皆様から「正確な調査票を所定の期日までに提出していただくこと」が何にもまして重要です。より多くの皆様のご協力を得るため、本月間中は、業界団体、組合などへの協力・依頼・広報誌などによるPRを行うとともに、「統計の日」を中心に、統計調査実施省庁および都道府県において、統計調査の重要性を呼びかける各種イベントの開催を企画しています。

○香典返しにかえて  
新丁 片山 信隆  
新町 北林 治夫  
本城荒町 秋元 秀夫  
通り町 庄司リツエ  
堺田 庄司 正広  
浦田 石崎 徳信  
大杉 下山 克也  
浦田 高杉 義博  
大町 庄司 和也  
秋田県信用組合労働組合様から社会福祉協議会へ一般寄附を頂きました。ありがとうございました。

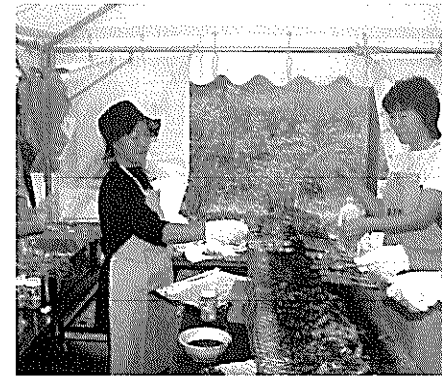
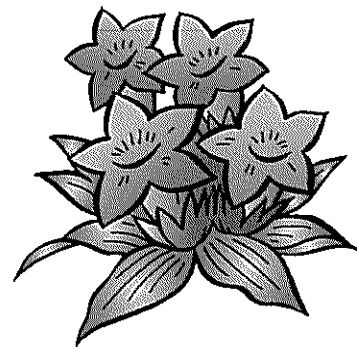

この他にも高校生、各団体からの善意に心から御礼申し上げます。



森幸園へのたくさんボランティア、慰問ありがとうございます。  
森吉町婦人会  
森幸園やまねフェスティバル  
ボランティア（9月19日）

## 町長交際費の情報公開

公正で開かれた町政の推進を目的に情報公開の積極的な推進を図るため町長の交際費について公開しております。

平成16年8月分（8月1日～31日起票分）

交際費内訳	慶弔費	7件	91,441円
	懇談会費（各団体の総会等）	1件	3,000円
	会費	0件	0円
	8月計	8件	94,441円

## INFORMATION

山歩き  
きれいな空気と錦絵が  
ストレス解消してくれる  
七曲 加賀 成子さん

巻 瀧 佐藤 トシさん

〈健康づくり標語〉  
紅葉に 燃える山々  
心やすらぐ  
健康かな

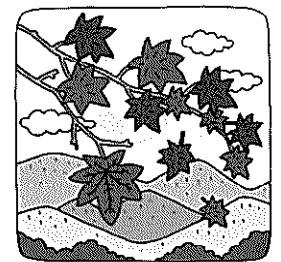

## 今月の入札

- 森吉町公共下水道汚水管渠築造工事（16-2） 秋田土建(株) / 84,800,000円
- 森吉町公共下水道汚水管渠築造工事（16-3） (有)米広組 / 18,200,000円
- 森吉町農業集落排水事業  
（前田地区第17501号工事） 池田建設(株) / 12,200,000円
- 森吉町農業集落排水事業  
（前田地区第17502号工事） 三光テクノ(株) / 4,280,000円
- 町道大野岱桂瀬線道路災害復旧工事 (有)細田組 / 16,850,000円
- 町営御嶽住宅排水設備工事 (有)武石配管工業 / 4,100,000円
- 森吉町統合簡易水道施設整備事業（第2工区）  
前田地区送・配水管布設工事 (株)藤島組 / 127,800,000円
- 森吉町農業集落排水事業  
（前田地区第17503号工事） (有)吉勝組 / 1,010,000円
- 森吉町農業集落排水事業  
（前田地区第17504号工事） 吉満組(有) / 3,100,000円



前田保育園運動会 (9月11日)

# カレンダー

# 10 2004

平成16年10月・神無月(かんなづき) October

1 (金)	森吉山ゴンドラ運行 (～24日まで//9:00～15:30) ヘルシー教室 (保健センター/9:30～)
2 (土)	
3 (日)	太平湖小又峡紅葉まつりセレモニー (グリーンハウス前/9:00～) 森吉山ダム関連遺跡見学会 (地藏袋現場/13:00～)

## 戸籍の窓口

(敬称略)

8月16日～9月15日受付分

### お誕生おめでとう

伊東 実穂 (寛子・長女) 七 曲  
 吉田 学人 (亮貴人・二男) 大 町  
 金 惇之助 (英貴則子・長男) 学校通り  
 吉田 夕輝 (英貴香・長男) 長野岱  
 土佐みのり (暁恵史美・長女) 堺 田

### ご結婚おめでとう

近藤 重昭 新 町  
 (佐藤 素子 福島 県  
 小杉山 幸信 長野 岱  
 大川 美香子 米内沢駅前

### お く や み

下山 孝夫(76) 眞理子 夫 大 杉  
 石崎 吉藏(75) 徳信 父 浦 田  
 高杉 友藏(91) 義博 父 浦 田  
 成田 家助(87) 弘 父 大 町  
 近藤 テル(72) 俊作 妻 学校通り  
 庄司佐一郎(69) 和也 父 大 町  
 吉田トクエ(83) 勘一郎 母 中道岱  
 奈良 ヨシ(89) 茂雄 母 本城上  
 鈴木 ソヨ(87) 由太郎 母 向本城  
 田崎 イヨ(99) 満男 母 下前田

### 町 の 人 口

平成16年8月末現在  
住民登録人口

男 3,659人 (-6)  
 女 4,025人 (+1)  
 計 7,684人 (-5)  
 世帯数 2,657世帯 (+1)

※広報への掲載を希望されない方は、  
届出の時、戸籍係へご連絡下さい。

4 (月)		クウインズ森吉 休 館 日
5 (火)		
6 (水)	幼児健診 (保健センター/12:30～)	
7 (木)	心配ごと相談所 (保健センター/10:00～14:00) リハビリ学級 (保健センター/10:30～) ポリオ予防接種 (保健センター/12:30～)	
8 (金)	めだか教室 (保健センター/9:30～)	
9 (土)	青空市 (アグリハウス/9:00～)	
10 (日)		クウインズの日 防火の日 体育の日
11 (月)		
12 (火)	母子健康手帳交付 (保健センター/9:30～12:00)	森 吉 山 荘 日帰り入浴お休み
13 (水)		
14 (木)		
15 (金)	ヘルシー教室 (保健センター/9:30～)	
16 (土)		
17 (日)		
18 (月)		
19 (火)	保育園解放日 (各保育園/9:30～)	
20 (水)		
21 (木)	心配ごと相談所 (前田支所/10:00～14:00) リハビリ学級 (保健センター/10:30～)	
22 (金)	森吉町産業文化祭 (～24日まで) 乳児健診 (保健センター/12:30～)	
23 (土)		ひまわりの家休館日 4日・12日・13日・18日・25日
24 (日)		
25 (月)	献血 (米高10:00～11:45 ラポール13:00～13:45 森泉荘14:30～15:55 森泉荘15:30～16:30)	
26 (火)	心の健康相談～ほっとルーム～ (保健センター/10:00～12:00)	
27 (水)		
28 (木)		
29 (金)	成田為三墓前演奏会	
30 (土)		
31 (日)		11月1日は町県民税第3期の納期限です。