



広報

# もりよし

森吉町ホームページ <http://www.town.moriyoshi.akita.jp/>  
iモード用ホームページ <http://www.town.moriyoshi.akita.jp/i/>  
Eメールアドレス [info@town.moriyoshi.akita.jp](mailto:info@town.moriyoshi.akita.jp)

2004 7 / 1 No.560

## 奥森吉に新たな ふれあいの場完成!

～(森吉山野生鳥獣センター開館式 5月28日)～



町長日誌 6月

- 1日㊦ 太平湖湖水開き  
ノロ川牧場入牧式  
寄延地区盤整備事業  
竣工式・祝賀会
- 2日㊦ 阿仁川漁協理事会  
内陸鉄道取締役会  
国保運営協議会
- 3日㊦ 鷹巣阿仁地域合併協議会  
町社協理事会・評議員会
- 4日㊦ 米内沢病院組合臨時議会  
全国治水砂防協会県支部  
理事会・総会
- 5日㊦ 阿仁部小学校球技大会  
もりよし荘運動会
- 7日㊦ 森吉山の自然を愛する会  
総会  
県生活交通対策北秋田ブ  
ロック協議会  
県農業集落排水連絡協  
議会総会
- 8日㊦ 議会全員協議会
- 9日㊦ 町村会農林水産委員会
- 10日㊦ 反核平和の火リレー森吉  
町集会
- 11日㊦ 米内沢高校教育振興会総会  
阿仁川漁協総代会  
森吉山ダム公開セミナー  
原水爆国民平和大行進  
奥森吉クリーンアップ
- 13日㊦ 県農業信用基金協会理事会  
議会定例会・全員協議会
- 15日㊦ 議会定例会
- 16日㊦ 日本電信電話ユーザ協会  
鷹阿地区協会総会
- 18日㊦ 議会定例会
- 19日㊦ 自民党森吉町支部総会
- 21日㊦ 森吉警察署存続対策協議会  
大館能代空港ターミナル  
ビル(株)総会  
鷹阿広域組合四町長会議
- 22日㊦ 米内沢財産区管理会  
社会福祉協議会合併協議会  
前田財産区管理会  
県農業信用基金協会総会  
・理事会  
合併四町長会議
- 24日㊦ 納税組合長会議  
森吉山通年観光対策協議会  
森吉地区防犯指導隊連合  
会総会
- 25日㊦ 入札  
森吉警察署存続対策協議会  
米代川流域林業活性化セ  
ンター総会
- 26日㊦ 元阿仁町長 今井乙磨氏  
「叙勲受章祝賀会」
- 28日㊦ 内陸鉄道株主総会  
固定資産評価委員会
- 29日㊦ 市町村社協協会長・事務  
局長合同会議  
高規道大曲・鷹巣道路整  
備促進期成同盟会総会  
森吉地区防犯協会連合会  
総会
- 30日㊦ 県国保診療施設協議会総会

森吉山ダム  
工事事務所  
「森吉山の大自然とふれあうゆとりある空間の創造」

第5期森吉山ダム公開セミナー（第1回）  
～今年度も、森吉山ダム公開セミナーが始まりました。～

国土交通省森吉山ダム工事事務所と森吉山ダム建設促進期成同盟会主催の森吉山ダム公開セミナーの第1回セミナーが6月11日(金)、森吉町阿仁前田のコンベンションホール「四季美館」で開かれました。  
当セミナーは平成12年度から続いており、第5期目となる今年度は、森吉町、鷹巣町をはじめ3市6町1村から64名が受講を申し込んでいます。  
この日は、開講式の後、ダム工事事務所職員がセミナーと森吉山ダムの事業概要について説明、その後会場を移し、ダム広報館「モリトピア」とダム工事現場を見学しました。



今年度のセミナーと森吉山ダムの事業概要



航空写真や展示パネル・遺跡出土品などの説明（モリトピア内）

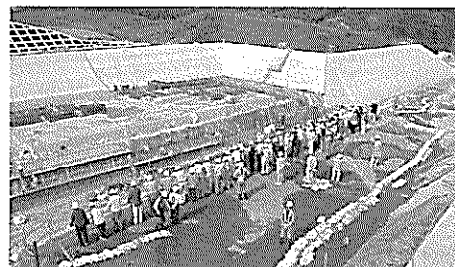

普段、見ることのできない洪水調節施設流入部を見学

次回（第2回公開セミナー）は、7月24日（土）の予定です。  
5月末にオープンしたばかりの「森吉山野生鳥獣センター」を見学後、森吉山ダムの水源の森である奥森吉の桃洞の滝などで自然観察を行います。

森吉山ダム広報館「モリトピア」からのお知らせ

（平成14年9月6日にオープンして1年9ヶ月で）

6月9日（水）に来館者

7万人達成！！

7万人目の方は弘前市在住の熊谷ヒサさんです。



喜びの熊谷さん（左から3人目）

森吉山ダム広報館の見学・学習室使用申し込みは  
〒018-4512 森吉町大字根森田字姫ヶ岱3 1  
森吉山ダム広報館（電話&FAX：0186-60-7333）

【町長エッセイ】

森吉町長

松橋 久太郎

困難な課題

森吉警察署と米校の統廃合

米校の統廃合については数年前から話題になっておりましたが、警察署の統廃合も急に打出され先月県警本部の三輪警務部長が説明のため来町されました。内容は現行の17署体制を15署体制とし来年以降の町村合併を視野に入れて管轄区域を見直しするほか、190ある駐在所を100ヶ所とする計画で、関連する条例案を9月定例県議会に提案し、来年4月から実施を目指すという。そして対象となる警察署は森吉・増田・矢島の3署であり、現在の庁舎は幹部交番として活用し、交番所長は警部を起用し、業務は地域係・捜査係・機動警ら係・交通係を配置さらに運転免許の更新業務も行うという説明でありました。  
私は業務そのものは従来と大差はないが警察署の名前がなくなり、現在36人の署員が20人前後に縮小される計画なので、町にとつては社会的にも経済的にも大きな影響があります。なんと

か現行のまま存続できませんかと衷心からお願ひ致しました。一方また高校についても同じ

時期に県立の米内沢・鷹巣農林・鷹巣の3校を統合するA案とこの3校に公立合川高校を加えた4校を統合するB案について説明がありました。A案、B案とも統合高校は鷹巣農林高校にするという説明でありました。私は即座にこの案は諒承できません。阿仁部に県立高校一校を存続させて下さいと力を込めてお願い致しました。

警察署は業務もやや従来通り、署員も約6割程度残ることになります。高校の統合は生徒も先生も一人もいなくなるという深刻な問題であります。早速6月8日に議会の全員協議会を開催していただき対応を協議致しました。

結論は存続に向けて、町内の関係団体を含めて対策協議会を立ち上げ、強力な要望活動を展開することを決め21日に1回目の協議会を開きました。過疎化が進み人口減に歯止めがかからないさなかに高校と警察署がなくなることは町の将来にとって致命的な打撃であります。町民皆様のご理解ご支援を心からお願い申し上げます。

森吉山ダム公開セミナー

平成12年度から毎年（5回）6回開かれていた公開セミナーの本年度第1回の開講式が6月11日に四季美館で開かれました。ダム工事事務所と建設促進期成同盟会の共催であります。セミナーは現在建設中のダム周辺の自然や歴史・文化・風土などを学びながら、ダム建設の目的を多くの人に理解してもらおうと共に阿仁川流域と下流の米代川流域の交流・連携を深めることを主旨として開かれているものであります。

今までは周辺町村からのみの参加でありましたが今年は大館市や秋田市からも合わせて70名の参加でありましたが、県や役場警務署等のOBの方々も多数参加してくださいました。

今回は特に事務所の調査設計課長から大型スライドで事業概要の説明を受けたあとバスで広報館「モリトピア」に移動し工事現場全体を見渡しながら説明を受けさらにダムサイトの「洪水吐き」流入部（旧桐内部落の南側の山）を实地見学しました。今さらながら規模の大きさに感嘆の声を上げながら研修しました。

寄延地区「担い手事業」竣工

平成11年以来部落の総力を上げて推進してきた「県営担い手育成事業」の竣工式が6月1日部落会館で行われました。総事業費2億9千万円と部落始まって以来の大事業でありましたが、国50%・県30%・町10%地元部落10%と高率補助であるとはいえ、29戸の部落でよく頑張ったなあと心から敬意を表した次第であります。昔から寄延部落は寄り合い（総会）を頻繁に開いて、みんなで徹底して話し合い合意と納得の下に進める典型的な良き伝統がありましたが10年前に現在の工藤要吉会長になってからは一層顕著でありました。

私は竣工記念碑の碑文を頼まれましたので寄り合いて延びゆく郷よ永遠に良き伝統である寄り合い、助け合い、未来永遠に延び（発展）ゆく郷になつて欲しいと希いを込めて書かせてもらいました。この大事業の竣工を機に町とJAで推進している森吉有機80を部落全体で取り組み、安全で安心な米生産に頑張ってくださいよう期待します。

全県わんぱく相撲で優勝  
米小4年松橋勇輝君  
全国大会へ

先般開催された第8回わんぱく相撲秋田ブロック大会で見事優勝し7月25日東京両国国技館で開かれる第20回全国大会に出場することに決定されました。勇輝君は身長139cm体重34kgで、目につく程大きくはないが鋭い押し出し、寄り切りの得意技で優勝したそうです。全国大会での活躍を心から期待したいと思います。頑張れ！

当町のわんぱく相撲の歴史は目を見張るほどのものがあり、前小の高橋正昭君が平成6年から連続3年全国大会へ出場し、この大会で実力が認められ平成9年3月日米小学生相撲選手権大会にも出場してあります。現在秋田市役所に勤務しながら平成19年の秋田団体の強化選手として活躍してあります。

次は米小の五代儀大志君で平成11年4年生で平成12年は5年生で2年連続して全国大会に出場。現在森中3年で団体の柔道の強化選手に指定されており、更に平成14年には前小の庄司雅鷹君と同じく前小の土佐龍馬君が15年に全国大会に出場してあります。

# 第20回 参議院議員通常選挙

## 6月24日 公示

## 投票日は

# 7月11日(日)

## です

### 期日前投票

投票は、投票日に決められた投票所へ行ってするのが原則ですが、あいにく仕事や出張、旅行する場合とか、病気などで当日投票所に行けないことがわかつている方に期日前投票制度があります。

### 不在者投票

町外で不在者投票をする場合

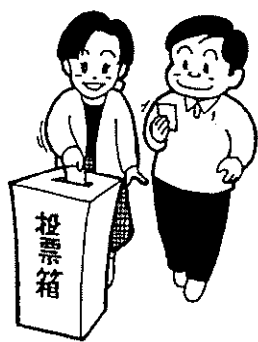

民主政治を守り育てるために。

### 投票ができる方

今回の参議院議員通常選挙で投票できる方は、

#### ◇年齢

昭和59年7月12日以前に生まれた方

(投票日まで20歳以上の方)

#### ◇転入

平成16年3月23日以前に森吉町に転入の届出をした方で引き続き森吉町に居住している方。



投票は、投票日に決められた投票所へ行ってするのが原則ですが、あいにく仕事や出張、旅行する場合とか、病気などで当日投票所に行けないことがわかつている方に期日前投票制度があります。

出稼などで、他の市町村において不在者投票をする場合は、町選挙管理委員会に、宣誓書兼不在者投票用紙請求書に記載のうえ投票用紙を請求して下さい。投票用紙の郵送手続きに日数がかかりますので、請求は早めに済ませて下さい。また、この場合の不在者投票は、滞在先の市区町村の選挙管理委員会で行うこととなりますので注意して下さい。

### 入院中の場合

不在者投票のできる病院、施設等に入院、入所の方は、その病院、施設で不在者投票ができます。病院長等に申し出ると本人に代わって投票用紙等の請求手続きをしてくれますので、病院、施設におたずねください。

### 郵便による不在者投票(在宅投票)

身体の不自由な方のために、郵便による不在者投票(自宅へ投票用紙を書いて郵便で選挙へ送る方法)があります。「郵便等投票証明書」を提示し、早めに請求してください。請求できるのは7月7日(投票日の4日前)までです。ご注意ください。

なお、該当されると思われる

### 郵便による不在者投票における代理記載制度

方(身体障害者手帳の交付を受けている方で、1、2級に該当する方、または介護保険の被保険者証に要介護状態区分が要介護5である者として記載されている方)で、「郵便等投票証明書」の交付を受けていない方は、選挙管理委員会に申し出てください。

症から第2項症までである者として記載されている方)は、あらかじめ選挙管理委員会の委員長に届け出た方(選挙権を有する者に限る)に投票に関する記載をさせることができますようになります。

### 学生選挙権

『学生の選挙権は実際の住所がある寮や下宿などにあり、郷里や帰省先では投票できない』というのが、これまでの最高裁判所の判例であり、公職選挙法上の決まりとなっています。学生の方で、転出届をしていないまま町外の寮や下宿などに住んで通学している場合は、森吉町に住民登録があっても、森吉町の選挙人名簿には記載されていないので投票はできません。

### 町外へ転出される方へ

平成16年3月24日以降に森吉町から他の市町村に転出した方、今後転出される方は、公職選挙法の手続き上、まだ森吉町の選挙人名簿に登録されており、移転先の選挙人名簿には登録されていないため、転出先での投票はできません。

大切な一票の権利を施行するために、実際に住んでいる市区町村に住民登録をしなければならない。選挙はできません。



# 投票日の投票時間

全投票所 午前7時から午後7時までです。

### 投票所変更のお知らせ

駅前投票区における投票所が、次のとおり変更になります。投票の際はお間違えのないようご注意ください。

駅前投票区  
旧 米内沢駅前自治会館  
新 前森吉町立図書館  
(米内沢字柳原15-1)

### 選挙についての

お問合せは  
森吉町選挙管理委員会  
☎72-5215  
までご連絡ください。

平成16年5月19日(水)、「選挙をきれいにする県民運動推進本部」が開催されました。

第20回参議院議員選挙に向けて

統一標語「私が決める 明日の日本を託す人」

補助標語「その一票、次の世代へ聖火リレー」

のもと、積極的な投票参加と違反のないきれいな選挙を推進します。

# 新市の名称は北秋田市に決定



鷹巣阿仁地域合併協議会第6回会合が、6月2日にコミュニティセンターで行われ、合併後の新市の名称が北秋田市に決定されました。

新市名称選考小委員会によって絞り込んだ「米代市」「北杜市」「北秋市」「北央市」「鷹阿市」「秋北市」「北あきた市」「北秋田市」「大野台市」「秋田内陸市」「秋田北市」の十一点からさらに「北秋田市」「北秋市」「北あきた市」「北杜市」の四点に絞り込まれ、(三点の予定でしたが三位の得票数が同数のため)、これらのうちで、二位に二倍近い差をつけ票を集めた「北秋田市」に決定しました。次回の協議会合では協議委員の任期及び定数や補助金、交付金等の取扱いが協議の中心となります。



今年10月にも森吉山のクリーンアップが予定されています。その際にもご協力お願いいたします。



**保育園と老人クラブ 息がぴったり**

5月20日に、前田保育園で前田保育園と前田地区老人クラブの交流会が行われました。交流会では年長から22名、老人クラブから14名が参加し、協力しながら園庭にマリーゴールド、ペコニア100本を植えた後、草取りをして最後に一緒におやつを食べて交流しました。これからもこんな機会を設けて交流を深めてください。

町の様子にズームアップ!

## 町民ひろば

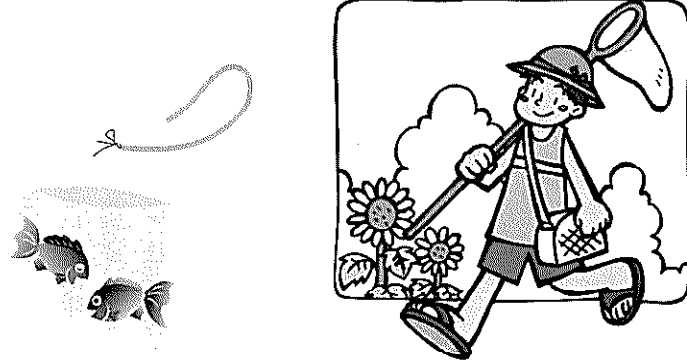

### 野生鳥獣センター開館

5月28日に森吉山野生鳥獣センター開館式が奥森吉で行われました。

式に先立ち、前小6年生25名がブナの苗木を植樹。式では設置者である環境省自然環境局長の式辞・経過報告に続き県・町・議会関係者が祝辞を述べ、テープカットにて鳥獣センターが開館しました。

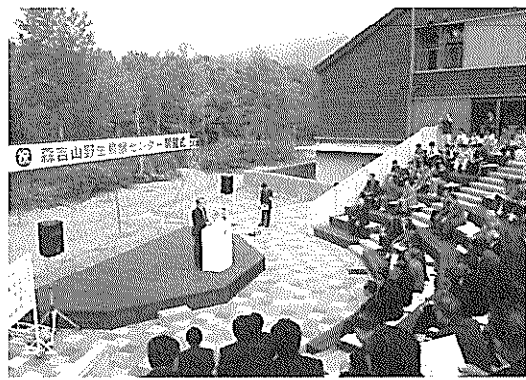

鳥獣センターは、貴重な野生鳥獣とその生育環境の保全を目的に、国指定森吉山鳥獣保護区特別保護地区に建設されました。現在当町と北海道にしかない施設です。みなさんもセンターに一度訪れ、奥森吉の豊かな生態系について考えてみませんか。

### 新緑シーズン到来 太平湖湖水開き

6月1日に、太平湖湖水開きが行われました。グリーンハウスで今シーズンの安全を祈願したあと、遊覧船「森吉丸」第一便は町の関係者・観光客約20名を乗せ、小又峡へ向けて出航しました。

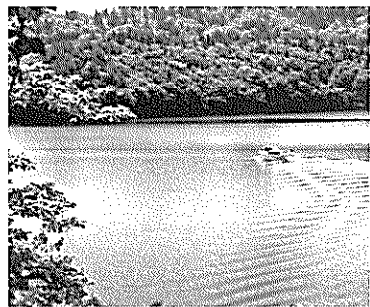
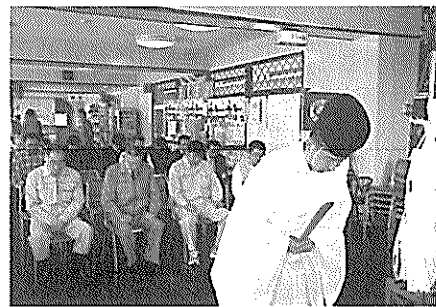

この日は晴天にも恵まれ、観光客たちは新緑あふれる小又峡の散策を満喫していました。

### いきいきモウリ吉牛

#### ノロ川牧場入牧式

6月1日に、ノロ川牧場入牧式が行われました。牧場管理棟前で行われた式では、関係者ら30名ほどが出席し安全祈願を行いました。



長い間牛舎で過ごしてきた牛たちは、たまったストレスを発散させるように広い牧場を歩きまわっていました。放牧期間は10月までの予定ですが、それまで牧場生活を満喫してね。

### 彩り豊かな花壇に

6月5日、構造改善センター前に花を植えたのは森吉町生活研究グループ連絡協議会(会長若松シゲ子)のみなさんです。この会では毎年センター前に花を植え、利用されるみなさんの心を癒してくれています。協議会のみなさんお疲れ様でした。



# 国民年金基金

国民年金基金は、自営業者の方など国民年金の第1号被保険者が受ける国民年金（老齢基礎年金）に上積みした年金を支給して、老後の生活にゆとりと安心をもっていただくための公的な年金制度です。

## ○加入できる方

20歳から59歳までの自営業や自由業などの国民年金の第1号被保険者。  
ただし、次の方は加入できません。

- ・ 国民年金の保険料を未納している方
- ・ 国民年金の保険料の納付が免除されている方
- ・ 農業者年金に加入している方

# 年金通信

## 国民年金基金の

### 4つのメリット

- ① 掛金は、全額、社会保険料控除の対象となりますので、所得税や住民税が軽減されます。
- ② 受け取る年金には、公的年金等控除が摘要されます。
- ③ 遺族の方が受け取る一時金は非課税です。
- ④ 掛金は民間より、高い運用で割安に設定されています。

## 年金プラン『年額300万円編』

65歳から夫婦合わせて

年額300万円、月額25万円の保障が得られます。

**国民年金** 夫婦とも20歳から60歳まで  
40年間の保険料納付

**国民年金基金** 夫婦とも35歳から60歳まで  
25年間加入

### ■二人分の掛金（1ヶ月）

国民年金 国民年金基金 合計  
26,600円 + 73,170円 = 99,770円

### ■受けられる年金（二人分・1ヶ月）

国民年金 国民年金基金 合計  
約13,2万円 + 12万円 = 約25,2万円

※国民年金保険料は、平成16年度額

●詳しくは 秋田県国民年金基金 〒010-0001 秋田市中通1丁目4-32（秋田センタービル5階）  
フリーダイヤル（0120）65-4192

## ～食中毒を予防しましょう～ 食中毒が発生しやすい季節になりました。

毎日の食卓の衛生管理について考えて見ませんか？ 予防が大事です。

**1つけない**

**洗う**  
食器や手、調理器具はしっかり洗う。



**包む**  
食品は包んで保存する。



**2増やさない**

**温度管理**  
室内に放置せず冷蔵庫に保存する。



**早く食べる**  
作った料理は早めに食べる。

◎こどもと高齢者がいる家庭では特に注意！

**3消滅させる**

**加熱**  
食品内部まで十分に加熱させる。



**調理器具**  
いつも清潔に!! 洗ってよくかわかす。



**子ども（特に乳幼児）**

- ☆消化酵素が不十分。
- ☆腸内細菌が不十分。
- ☆免疫機能が不十分。
- ☆体の機能が未発達。

↓

少量の菌でも発症し、重症化しやすい

**高齢者**

- ☆体の抵抗力が弱っている。
- ☆持病があることが多い。

↓

重症化しやすい



からだに疲れがたまってくると抵抗力が低下し、カゼをひいたりお腹の調子が悪くなったりします。日ごろから体調管理に心がけ、十分な休養・栄養をとることが大切です。

# 保健通信

ここがポイント

## 保険税の決め方・納め方

### ■平成16年度の税率等と保険税の決め方

国保の保険税は下の4つの項目をもとに算定し、1年間の保険税額が決まります。医療分と介護分（40歳以上、65歳未満の加入者がいる世帯）を合算したものが国保税として課税されます。

|                  | 所得割              | 資産割         | 平等割           | 均等割 |
|------------------|------------------|-------------|---------------|-----|
| 世帯（加入者）の所得に応じて計算 | 世帯（加入者）の資産に応じて計算 | 一世帯にいくらかと計算 | 世帯の加入者数に応じて計算 |     |
| ●医療分 (9.8%)      | (27.7%)          | (30,000円)   | (31,000円)     |     |
| ●介護分 (1.0%)      | (10.0%)          | (5,000円)    | (6,000円)      |     |

### ■保険税の納め方

保険税は誰が納める？

国保では、一人ひとりが被保険者ですが、加入は世帯ごとになります。もし世帯主本人が職場の健康保険などに加入していて国保の加入者でない場合でも、家族に1人でも国保加入者がいれば、保険税納付の義務は世帯主にあります。納入通知書は世帯主宛てにお送りします。

保険税はどうやって納める？

役場から世帯主宛てに納税通知書が送られてきますので、近くの指定金融機関や役場の担当窓口で保険税を納めてください。（納税組合加入者は組合へ）



# 国保通信

国保運営を支える  
皆さんから国保税へ

### 国民健康保険税の納期

原則として次の5期となっています。

| 期別  | 第1期   | 第2期   | 第3期   | 第4期    | 第5期   |
|-----|-------|-------|-------|--------|-------|
| 納期限 | 4月30日 | 7月31日 | 9月30日 | 11月30日 | 1月31日 |

## 介護保険料を滞納していると…

特別な事情がないのに保険料を納めないでいると、滞納していた期間に応じて保険給付が制限される場合があります。納期ごとに未納者の方には督促状など送付してお知らせいたしますので、もう一度確認してみてください。

介護が必要になったときのため、そして介護保険制度の健全な運営のために、保険料はきちんと納めましょう。※納付書を紛失した場合は、担当窓口まで相談ください。

1年以上

滞納すると…

サービス利用料をいったん全額自己負担し、申請により町から保険給付分（9割）の払い戻しを受ける「償還払い」に支払方法が変更となります。

1年6か月以上

滞納すると…

償還払いになった保険給付分の一部または全部が差し止めとなります。なお滞納が続く場合は、滞納していた保険料を相殺されることもあります。

2年以上

滞納すると…

滞納期間に応じて、通常の1割の利用者負担が3割に引き上げられたり、高額介護サービス費（1割の利用者負担が高額となり、一定額を超えた場合に支給される費用）が受けられなくなったりします。

### 納付が難しいときは相談を！

災害などの特別な事情で一時的に保険料が納められなくなったときは、徴収の猶予や減額免除されることもあります。担当窓口までご相談ください。

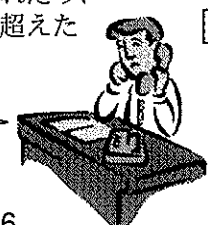

介護福祉課 介護保険係 TEL 72-3116

# 介護保険通信

介護保険

あなたも

## 認定農業者になりませんか！

やる気のある農業者の将来計画を市町村が認定し、その計画の達成のために集中的に支援する制度です。

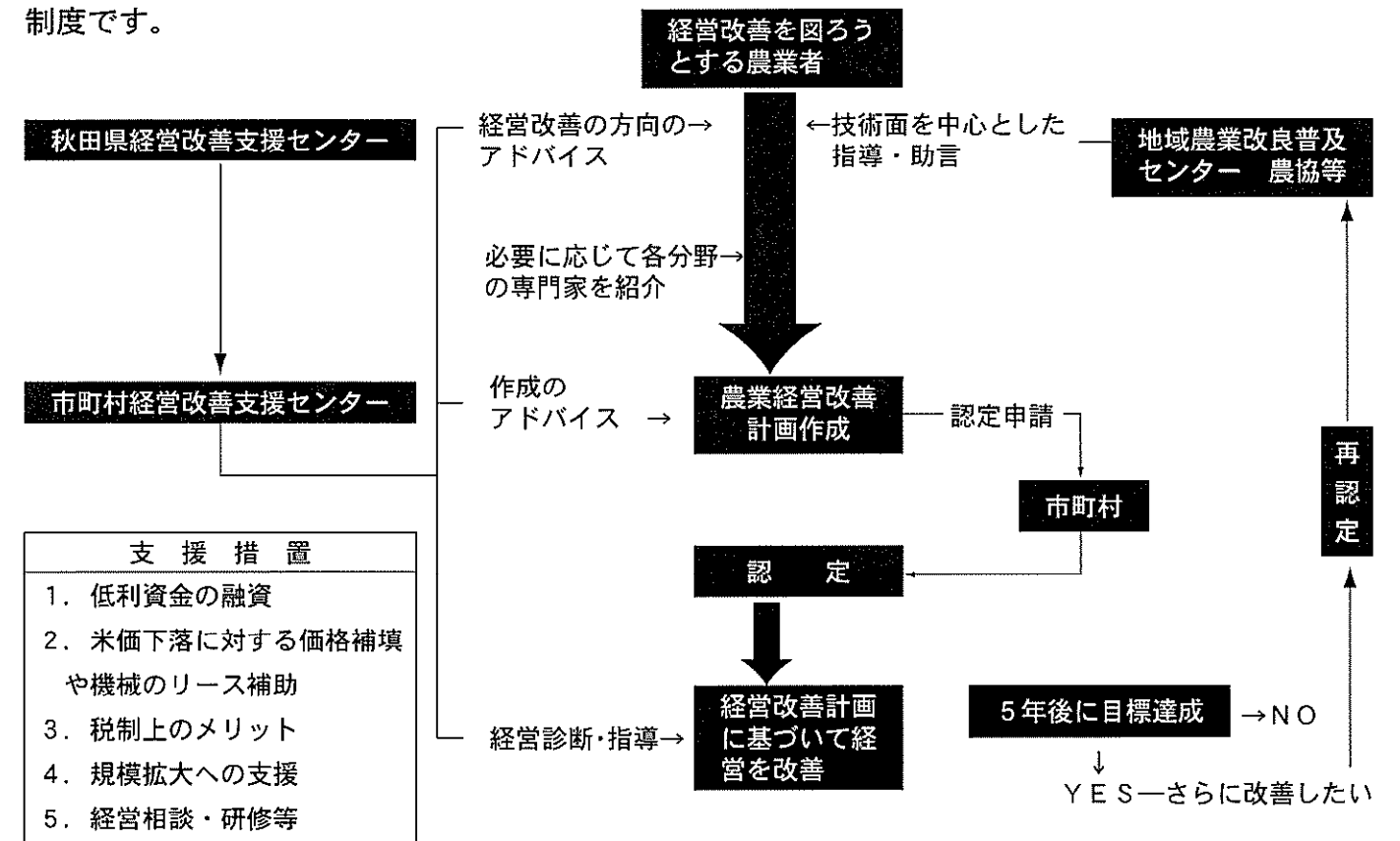

### 認定を受けられる農業者とは？

この制度は、特定の先進的な農業者を対象としたものではありません。自らの経営を計画的に改善しようとする意欲ある農業者であれば誰でも認定を受けられます。

- I 性別は問いません。女性経営者も認定対象になります。
- II 現在2種兼業農家や非農家の新規就農を希望する農業者であっても、将来農業で自立しようとする者であれば、認定対象となります。
- III 経営規模の大小で判断しません。現在経営規模が小さくても、高収益の農業を実現することは可能です。
- IV 営農のタイプも問いません。農地を持たない中小家畜経営等も認定対象となります。

# もしもの備え マリンレジャー

## 安全のための知識と準備で海難事故から身を守る

海水浴や海釣り、サーフィン、ボートでのクルージングなど、夏は、マリンレジャーの最も盛んな季節です。特に、夏休みなどの長期の休みには、大人から子どもまで、多くの人々が海に訪れます。しかし同時に、事故が急増するのもこの時期。海の天候や潮の流れなどは、私たちの想像を超えて大きく変化します。海で安全に楽しく過ごすためには、海に関する知識を身につけたうえで、自分の身を守るための十分な準備をすることが大切です。

### 自分の命を守る 3つのポイント ~自己救命策確保~



1. ライフジャケットを常時、着る  
平成15年における磯釣りやプレジャーボート、遊漁船からの海中転落事故のうち、ライフジャケットを着用していた人の生存率は9割であったのに対して、未着用の人々の生存率は6割程度でした。海に転落した場合、まず大切なのは浮いていること。ライフジャケットを常に身につけて、自分の命を守る。これは海の常識です。
  2. 連絡手段を持つ  
次に必要なのが、助けを求めるための適切な手段を持つことです。例えば、防水パックに入れた携帯電話や、周囲に存在を知らせるためのホイッスルなどは有効な連絡手段となります。万が一、海中に転落したり、釣り場に取り残されたりしたときは、いつでも助けを求めることができます。
  3. 海のもしものは「118番」  
「海上で船が故障した」「海に転落して流された」「釣り場に取り残された」——こうした海の事故に対して、すばやい救助を行うためには、一刻も早く救助要請をすることが大切です。局番なしの電話番号「118番」で、最寄りの海上保安部へ救助を求めましょう。
- 以上の3つのポイントを守ること、そして、天気予報や潮流などについてあらかじめ調べて行動することで、海の事故は未然に防ぐことができます。これらを心にとめて、安全なマリンレジャーを楽しみましょう。

**●海に転落したときには？**

まず大切なのは、浮いていることです。そのためにも、ライフジャケットの常時着用は欠かせません。もしも、ライフジャケットを身につけていなかったときは、ペットボトルやクーラーボックスなどが浮きの代わりになります。周囲の人が海に転落した場合は、まず、浮きになるものと、身体を固定するロープなどを投げ込んでください。

また、海に転落すると、人は混乱してパニックに陥ってしまいます。体を安定させながら深呼吸をし、自分の状況をしっかりと把握したうえで、落ち着いて救助を求めるようにしましょう。

救助を待つ間、水中では、体の熱がどんどん奪われるため、体力を消耗します。熱を逃がしに「HELP Heat Escape Lessening Posture」と呼ばれる姿勢をとり、焦らぬに救助を待ちましょう。

**HELP (熱放出低減姿勢)**

Happy 4th of July

もうそろそろ私はアメリカに帰ります。あまり時間がないけどまだまだ森吉でいたいことがあり、もう一回森吉山に登りたいし、兔滝を見たいし、友達とも何かしたいです。

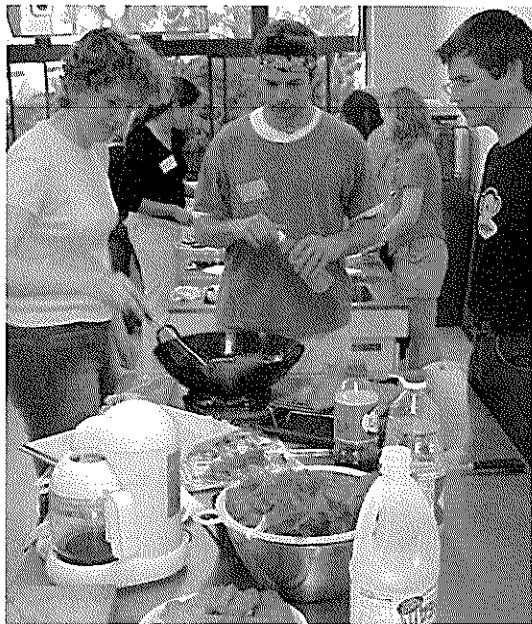

6月20日に森吉コミュニティセンターで国際交流会が行われました。午前中に9人の外国人が日本料理教室に参加して、きりたんぼやきんぴら、トンカツ、巻き寿司などの料理を作りました。外国人は秋田市、能代市、合川町、山本町と角館町から参加するために森吉町を訪ねました。米内沢の鈴木静子さんと藤島智子さんは優しく料理を教えました。昼から町民の皆さんと作った料理と一緒に食べて、とても美味しかったです。食事の時いっぱい会話して、終わってから1時間くらい交流イベントを行いました。浦田の高杉さんが色々な楽しいゲームを準備して、そのゲームをしながら皆さんで楽しく笑いました。とても楽しい一日でした。参加した皆さん、協力ありがとうございました。

ところで、7月4日はアメリカの独立記念日です。アメリカ大陸にはアメリカ・インディアンが先住していましたが、1492年コロンブスが到着、1607年には英国が最初の植民地をバージニアに建設したことでアメリカの歴史は始まりました。1776年7月4日にアメリカはイギリスから独立を宣言しましたが、まだイギリスは独立に反対でした。その後アメリカ革命「American Revolution」が始まって、アメリカ独立戦争で軍があくまで頑張って、1783年に正式に独立を勝ち取りました。日本と比べてアメリカはまだまだ若い国ですが、アメリカ人にとって独立記念日はとても大切な日です。

今、独立記念日は祭日で、人々は町のパレードを見たり、家族や友達とバーベキューをしたり、夜になると花火大会を見ます。独立記念日は毎年天気が良いからとても楽しい一日です。私の家族はよく家の近くの湖でバーベキューをします。7月3日に友達と奥森吉でキャンプをします。7月1日はカナダの建国記念日だからアメリカとカナダの記念日を一緒に祝います。

また来月。Have a great July!

トピック

教育委員会

公民館・米高

7月の休館日

- ◆浜辺の歌音楽館 ☎72-3014
  - ・5日(月) ・18日(日)
  - ・12日(月) ・26日(月)
- ◆町立図書館 ☎72-3192
  - ・5日(月) ・19日(月)
  - ・12日(月) ・26日(月)
  - ・18日(日)

◆お世話になります

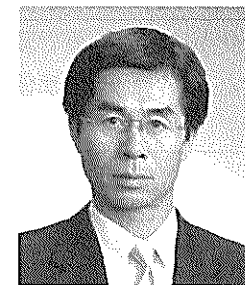

秋田県立米内沢高等学校 教頭 佐藤 英樹  
秀峰森吉山を朝夕ながめながら通勤して、三ヶ月あまりが過ぎようとしています。このたびの定期異動で、11年間勤務した大館桂高校から赴任してまいりました。

森吉山の気高さと、阿仁川の雄大さを肌感じて育った私にとりまして、米内沢高等学校に勤務できたということはこの上ない喜びです。数々の歴史と伝統を築き上げてきた本校は、来年「創立60周年記念」を迎えます。このような節目に仕事をさせてもらえる幸せを噛みしめ、米校生が「勤勉」なる校訓のもと、21世紀を担うたくましさ身に付け成長していけるよう、地域の皆さんのご支援を賜りたいと思います。

新たな飛躍をめざし、教職員とともに全力を注ぎ精一杯頑張りますので、よろしくお願いします。

◆全県高校総体総合開会式に参加して

今年の全県高校総合体育大会は第50回を迎え、6月4日に秋田市八橋陸上競技場で総合開会式が行われました。節目の記念大会ということで、各校とも自校のPRや特色が出るような工夫を凝らした入場行進が行われました。



本校はスキー部をはじめとしてバレー部、バスケット部、卓球部、テニス部、剣道部、柔道部の選手たちがスキー部のローラースキーを先頭に行進しました。「自分の力を信じてBESTを尽くせ!!」の横断幕を掲げ、堂々の入場行進でした。

また大会の結果は柔道部、バドミントン部のベスト8が最高の成績でしたが、各部ともBESTを尽くした全県総体でした。

図書館だより

7月



前号でもお知らせしましたが、7月・8月の夏期間、開館時間を変更いたします。平日の開館時間が1時間延長して、午後6時までになります。お仕事帰りの方もどうぞご利用下さい。

平日：午前9時30分～午後6時  
土・日：午前8時30分～午後5時

図書館では、毎月テーマ別の特集を組んでいます。

★新着図書のご案内★

- \*\*\*\*(一般)\*\*\*\*\*
- |                          |         |
|--------------------------|---------|
| ピエロで行こう                  | 中園 直樹   |
| 車いすの犬チャンプ                | 池田まき子   |
| 野ばら                      | 林 真理子   |
| 雨はコーラがのめない               | 江國 香織   |
| 家守綺譚                     | 梨木 香歩   |
| 恩はあだで返せ                  | 逢坂 剛    |
| 囁う闇                      | 乃南 アサ   |
| あなたのために いのちを支えるスープ       | 辰巳 芳子   |
| いまこそ知りたい総理大臣のしごと         | 槇野 咲男   |
| ****(ジュニア、ヤング・アダルト)***** |         |
| くるりん はじめてのおつかい           | とりごえ まり |
| ライオンのよいいちにち              | あべ 弘士   |
| ネコのタクシーアフリカへ行く           | 南部 和也   |
| ダレン・シャンX                 | ダレン・シャン |
- \*\*\*\*\*

## ▶住宅金融公庫からのお知らせ

住宅金融公庫では、住宅ローンの返済でお困りになったときでも、安心して今後のご返済を継続できるように、返済相談を承っています。またご相談により、返済期間の延長などお客様の状況に応じた返済方法の変更にも柔軟に対応していますので、下記までお気軽にお問合せください。

問 住宅金融公庫東北支店  
☎022-227-5003

## ▶エイズ相談・検査の実施

秋田県内では各保健所、エイズ治療拠点病院においてエイズ相談・検査を実施しております。

問 鷹巣保健所 ☎62-1166  
※第2水曜日 9:00~11:00  
第3水曜日 17:30~20:00

## ▶8020いい歯のお年寄り表彰対象者募集

県では、歯の健康を維持し健康に食べることの重要性を広く県民に普及啓発するために「80歳以上で自分の歯を20本以上お持ちの方」を募集し、表彰を行っています。多くの方のご応募をお待ちしております。

対象者 大正13年3月31日以前のお生まれの方  
応募期間 7月1日(木)~8月30日(月)  
問 北秋田地域振興局鷹巣阿仁福祉環境部  
☎62-1165

## ▶平成16年度自衛官募集

航空学生(パイロット) 18歳以上21歳未満  
一般曹候補学生 18歳以上24歳未満  
曹候補士 18歳以上27歳未満  
2等陸・海・空士 18歳以上27歳未満  
※上記の年齢を満し、日本国籍を有する者

受付期間 8月2日(月)~9月8日(水)  
問 自衛隊大館出張所  
☎0186-42-1398

## ▶子育てサポーター養成講習会

育児に対する負担感を緩和し、地域全体で子育てをしていく環境づくりを目的に、地域で活動する子育てサポーターを養成します。

場所及び日時  
秋田市 7月27・28日 8月2・3・10・11日  
能代市 8月25日~9月29日 毎週水曜日  
講習内容 「身体の発達と病気」「子どもの世話」など  
申込期限 秋田市 7月15日(木)まで  
能代市 7月30日(金)まで  
問 みらい子育てネットあきた  
☎018-860-1343

## ▶不動産取得申告書について

土地や建物を取得した方は、取得した日から60日以内に不動産取得申告書を提出することになっています。申告書用紙は北秋田地域振興局県税課及び役場財政課に備え付けています。

問 北秋田地域振興局県税課 ☎49-2211

## ▶知事と語る ハーモニー・フォーラム

知事と地域の代表との座談形式により、男女共同参画社会の実現に向けた地域・行政の役割、具体的な行動とパートナーシップのあり方について考えます。

日時 7月29日(木) 14:30~16:00  
場所 鷹巣町中央公民館  
申込締切 7月22日(木)  
申込 北秋田地域振興局地域企画課 ☎62-1251

## ▶法改正による児童手当の 手続きについて

児童手当法の改正が正式に成立し、児童手当の受給対象年齢が小学校3学年修了(9歳到達後最初の年度末)までとなります。9月30日(木)までに請求した方は4月分からの支給となります。

問 役場介護福祉課 福祉係 ☎72-3116

## ▶平成16年度秋田県国民健康保険 団体連合職員採用試験

受験資格 ・昭和50年4月2日~昭和58年4月1日までに生まれた者  
・昭和58年4月2日以降に生まれた者で大学卒または平成17年3月卒業見込みの者

受付期間 7月28日(水)~8月19日(木)  
1次試験日時 9月19日(日) 9時受付開始  
問 秋田県国民健康保険団体連合会総務課  
☎018-862-6864

## ▶ホームヘルパー養成研修 (2級課程)のご案内

受講資格 満55歳~65歳までの方  
(8月17日現在 男女不問)  
期間 8月17日(火)~10月29日(金)  
場所 鷹巣阿仁地域広域交流センター  
講習時間 130時間以上  
受付 7月20日(火)~  
申込み (社)鷹巣阿仁地域シルバー人材センター  
☎62-5151

# 町営住宅入居者募集

◎町営御嶽住宅 10号(平成5年建設、築11年)

◆所在地: 森吉町米内沢本城字上悪戸31-1

◆募集戸数: 1戸

◆構造: 木造平屋建

◆家賃: 月額19,500円~32,200円(所得、世帯人員等により算定)

◆収入基準: 政令月収が200,000円以下(高齢者、障害者は268,000円以下)

◆入居資格: ・現に同居し、又は同居しようとする親族があること(婚姻の届出をしないが事実上婚姻関係と同様の事情にある者その他婚姻の予定者を含む)  
・現に住宅に困窮していることが明らかかな者であること

◆敷金: 家賃の3ヶ月分

◆入居時期: 平成16年7月22日から7月31日

◎募集期間 平成16年7月1日から平成16年7月12日まで(土・日を除く)

森吉町役場 建設課 監理係 ☎72-5231(直通)

※公営住宅法により目的以外使用は出来ません。

### 歯を大切に

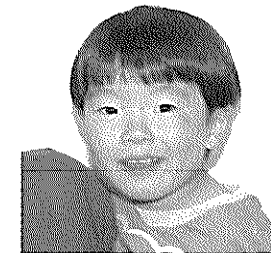
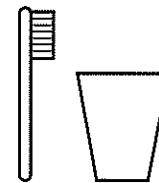

新丁 田中 優くん  
(祐子)



新丁 田中 理子ちゃん  
(祐子)

★虫歯ないもん



桂 瀬 柏木苑々子ちゃん  
(生一)



大 淵 柴田 彩冬くん  
(智哉)

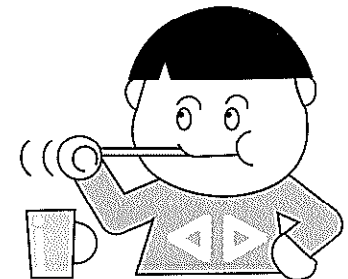

柏木岱 柴田 樹ちゃん  
(春樹)

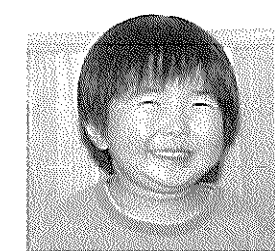

長野岱 小杉山 惺くん  
(幸雄)



下川端 森川 七海ちゃん  
(政彦)



■ポランテアありがとう  
【森幸園】

森幸園利用者の皆さんが内陸線前田南駅舎の周辺を清掃し、汗を流しました。

森幸園おもいやり自治会による前田南駅舎清掃ポランテア  
(6月20日)

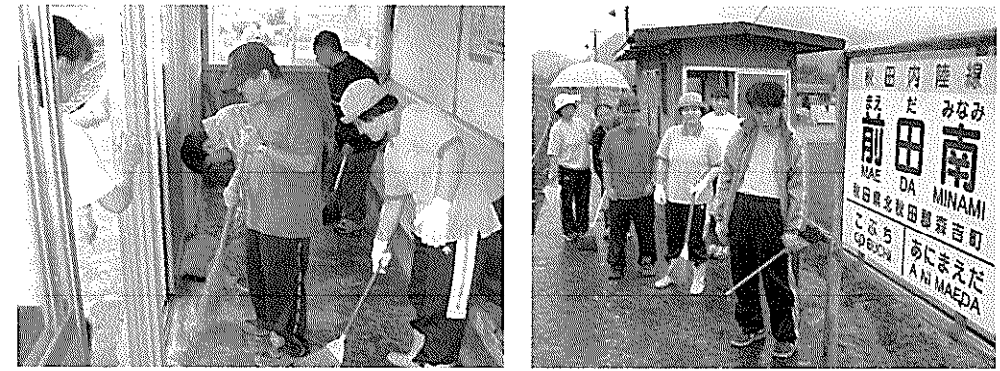

### 町長交際費の情報公開

公正で開かれた町政の推進を目的に情報公開の積極的な推進を図るため町長の交際費について公開しております。

平成16年5月分(5月1日～31日起票分)

|       |               |     |          |
|-------|---------------|-----|----------|
| 交際費内訳 | 慶弔費           | 13件 | 112,420円 |
|       | 懇談会費(各団体の総会等) | 2件  | 35,045円  |
|       | 会費            | 2件  | 16,000円  |
| 5月計   |               | 17件 | 163,465円 |

### INFORMATION



〈健康づくり標語〉  
夢に見て  
一度は登りたい森吉の山頂めざして登りつつ  
感動・感謝・有難う  
川向 武石 ハツさん  
ウォーキング  
達成感の  
えびす顔  
小又 柴田 リツさん

### 明るい選挙を推進します

4月1日より、森吉町明るい選挙推進協議会委員に委嘱されました皆さんをご紹介します。「明るい選挙」とは、投票する人が買収などに惑わされず、情実・利害などにとらわれることなく、自由な意思で投票し、選挙が公正に行われて、私たちの意思が政治に正しく反映される選挙のことをいいます。

選挙における「主役」は、政治家でもなければ政党でもなく、私たち国民であり、あなた自身です。森吉町明るい選挙推進協議会では、「三ない運動」を重点に、明るい選挙を推進します。

#### 森吉町明るい選挙推進協議会委員

| 役職  | 氏名     | 自治会  |
|-----|--------|------|
| 会長  | 佐藤 昭二郎 | 学校通り |
| 副会長 | 北林 力ツ  | 大町   |
| 委員  | 野村 美津子 | 神成   |
| "   | 春日 洋子  | 五味堀  |
| "   | 九島 秋子  | 向本城  |
| "   | 山本 有紀  | 桂坂   |
| "   | 佐藤 ミツエ | 巻渚   |
| "   | 金 あや   | 学校通り |
| "   | 庄司 康宏  | 通り町  |
| "   | 春日 正一  | 五味堀  |
| "   | 奥田 稔   | 浦田   |
| "   | 石川 茂子  | 川向   |
| "   | 新林 鶴治  | 本城荒町 |
| "   | 片岡 嘉代子 | 上羽立  |
| "   | 九島 京子  | 鶴田   |
| "   | 近藤 ミヤ  | 新町   |
| "   | 石崎 英夫  | 浦田   |
| "   | 土佐 勇作  | 鍛冶町  |

#### 【三ない運動】

贈らない

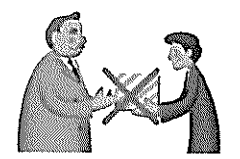

受け取らない



求めない

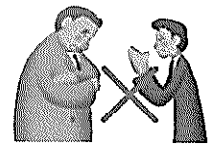

### してはいけないことって、なんだろう？

政治家が選挙区内の有権者にお中元・御歳暮、差し入れ、お見舞いなど、お金や物を贈ることは法律で禁止されています。有権者が求めても受け取ってもいけません。

#### 障害者相談員

県では次の方を平成17年3月31日まで相談員として委嘱しております。お気軽にご相談ください。

- 身体障害者相談員  
九島勘一郎 72-3814  
小倉政昭 75-3006  
知的障害者相談員  
庄司喜一 72-3537

#### 母子福祉協力員

県では次の方を母子福祉協力員として委嘱しております。お気軽にご相談ください。

- 田口 テツ 72-13247  
三浦エミ子 75-12106  
奥山 良 73-12342

#### わくわくクッキング

町では、夏休みに小学生親子を対象にした料理教室を開催します。たくさんの方のご参加をお待ちしております。

日時 7月30日(金)  
9時30分～14時30分  
場所 保健センター  
対象 小学生(4年生～6年生)と母親  
申込み 保健センター  
72-13455

### パパ・ママ 子育て通信

思いやりのこころ  
子どもが人を思いやり、豊かな人間関係を築いていくためにはまず、思いやりのある関係を家族でつくるのが大切です。また、夫婦や親子の間で、日頃からいたわりの言葉をかわすことが大事です。  
とくに、悩みや葛藤に直面したときにいたわり、なぐさめることが困難に立ち向かう勇気や力を育みます。  
ピンチのときこそ、家族の絆が試されるとき

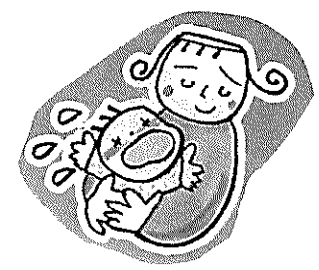

#### 看護士募集

募集人員 若干名  
資格 正・准看護士  
年齢 40歳未満  
勤務先 知的障害者更生施設 森幸園  
介護老人保健施設 もりよし荘  
締切 7月20日(火)  
申込問合せ 社会福祉法人 交楽会  
72-15030

#### 香典返しにかえて

- 大町 松橋 憲一 様
- 向本城 九嶋 信義 様
- 五味堀 柴田 敏雄 様
- 宮ノ下 中嶋 純悦 様
- 本丁 伊藤 幸悦 様
- 御嶽 柴田 秀明 様
- 根森田 織山 博英 様
- 新町 三浦 兼雄 様
- 大淵 渡辺 勉 様

#### お詫びと訂正

広報もりよし6月号のお誕生おめでとうの欄にて誤りがありました。お詫びして訂正いたします。  
正 藤田 匠太郎 長男  
藤田 みるる 長女



森吉山野生鳥獣センター  
開館記念によるブナの植樹 (5月28日)

## 戸籍の窓口 (敬称略)

5月16日～6月15日受付分

### お誕生おめでとう

金 わかば (聖子・長女) 山崎団地  
松谷 こうき (英樹・二男) 松山町

### ご結婚おめでとう

(武石 隆明 米内沢駅前  
柴田 淳子 米内沢駅前  
岸野 公年 五味 堀  
成田 祥子 鷹巣 町)

### お く や み

伊藤 テル(92) 幸悦 母 本 丁  
工藤 ミヨ(86) 進 母 寄 延  
渡辺 テツ(84) 勉 祖母 大 淵  
三浦 セツ(81) 兼雄 母 新 町  
中嶋千代治(85) 市子 夫 宮ノ下  
織山 フミ(77) 博英 母 根森田  
庄司千代榮(73) 和仁 父 桂 坂  
佐藤 茂男(75) 満 父 巻 淵  
松浦 リヨ(90) 博文 祖母 巻 淵

### 町 の 人 口

平成16年5月末現在  
住民登録人口

男 3,673人 (-1)  
女 4,012人 (-7)  
計 7,685人 (-8)  
世帯数 2,652世帯 (-1)

※広報への掲載を希望されない方は、  
届出の時、戸籍係へご連絡下さい。

# カレンダー

7 2004  
July

平成16年7月・文月(ふみづき)

|        |                                     |   |
|--------|-------------------------------------|---|
| 1 (木)  | 心配ごと相談所 (保健センター/10:00~14:00)        |   |
| 2 (金)  |                                     |   |
| 3 (土)  |                                     |   |
| 4 (日)  |                                     | 8月2日(月)<br>国民健康保険税第2期納期限  |
| 5 (月)  |                                     |   |
| 6 (火)  |                                     |   |
| 7 (水)  | めだか教室 (保健センター/9:30~)                |    |
| 8 (木)  | リハビリ学級 (保健センター/10:30~)              |   |
| 9 (金)  | ヘルシー教室 (保健センター/9:30~)               | クウインズの日   |
| 10 (土) | 青空市 (アグリハウス/9:00~)                  | 防火の日  |
| 11 (日) |                                     |   |
| 12 (月) | 母子手帳交付<br>(保健センター/9:00~12:00)       | 森吉山荘<br>日帰り入浴お休み  |
| 13 (火) |                                     |   |
| 14 (水) |                                     |   |
| 15 (木) | 心配ごと相談所 (前田支所/10:00~14:00)          |   |
| 16 (金) |                                     |   |
| 17 (土) |                                     |   |
| 18 (日) |                                     |   |
| 19 (月) |                                     |   |
| 20 (火) | 保育園開放日~遊びにおいで (前田支所/10:00~14:00)    |   |
| 21 (水) | 乳児健診 (保健センター/12:30~)                |   |
| 22 (木) | リハビリ学級 (保健センター/10:30~)              |   |
| 23 (金) | ヘルシー教室 (保健センター/9:30~)               |  |
| 24 (土) |                                     |   |
| 25 (日) |                                     |   |
| 26 (月) |                                     |   |
| 27 (火) | 心の健康相談~ほっとルーム~ (保健センター/10:00~12:00) |   |
| 28 (水) |                                     | ひまわりの家休館日<br>5日・12日・20日・26日   |
| 29 (木) |                                     |   |
| 30 (金) | わくわくクッキング (保健センター/9:30~)            |   |
| 31 (土) |                                     |   |