広報たかのす
◇発行所・秋田県鷹巣町役場総務課
◇編集人・松尾孝一
◇発行部数 (6,300部)
◇頒価10円 ◇郵便番号 018-33
◇印刷所 成文社印刷所

正しい選挙で　あなたがつくる
住みよい　豊かなくらし

衆議院議員総選挙
投票日12月27日

衆議院議員総選挙は十二月八日告示され、十二月二十七日（土）に投票が行なわれます。

有権者のみなさんの一票が明日の生活につながる重要なものであることをよく考え、棄権しないで悔のない一票を必ず投票しましょう。

また、これと同じ日に最高裁判所裁判官国民審査も併せて行なわれます。

候補者は八名

秋田県第一区（定数四名）候補者氏名（注）掲載順序は届け出受付順▽氏名の次の数字は投票日現在の年齢▽自は自民党、社は社会党、民は民社党、公は公明党、共は共産党、無は無所属を示す。

佐々木義武60　自前
石田　博英55　自前
鈴木　一　56　民前
内藤　良平53　社前
小林ひろあき32　無新
小川　俊三49　共新
伊藤とらお47　公新
佐藤　敬治49　社新

八投票区で繰り上げ投票

町選挙管理委員会では、七日、十二月二十七日執行の衆議院議員総選挙および最高裁判所裁判官国民審査につき、県選管の承認を得て次の投票所の開閉時刻を次のように告示した。

▽一時間繰り上げした投票区

黒沢、田子ケ沢、緑ケ丘、葛黒の各投票区（開閉時刻＝午前七時～午後五時）

▽二時間繰り上げした投票区

岩谷、坊山、竜森、明利又の各投票区（開閉時刻＝午前七時～午後四時）

立会演説会日程

一区の立会演説会（町関係）

▽A班（小林ひろあき、佐藤敬治、小川俊三、石田博英）12月18日午後6時30分から鷹巣町公民館で）

▽B班（伊藤とらお、佐々木義武、鈴木一、内藤良平）12月20日午後6時30分から鷹巣町公民館で

◎注　演説の順位により候補者氏名を用いた。

選挙問答
「不在者投票」—特に出かせぎ者のために—

問　出かせぎに行っている人が不在者投票をするとすれば、どのようにしたらよいか。

答　家族の人が選挙管理委員会から証明書用紙をもらって、出かせぎ先に送ってください。なお書類の往復に相当の日数を要しますので、手続きは早めにねがいます。

問　証明書用紙はだれにも交付してもらいます。

答　できるだけ家族の人にお渡ししたいと考えています。

問　証明書用紙を出かせぎ者に送ったあとは、どのように手続きされますか。

答　出かせぎ者が証明書用紙を受けとったときは、証明書に出かせぎ先の会社社長（工場長、職場長など）、事業所長などから就業してもらいむね証明してもらい、その証明してもらった用紙を町の選挙管理委員会に送付してもらいます。

◎町選挙管理委員会では、証明書が届くと直ちに、本人あてに投票用紙などを送付します。

◎出かせぎ者が、投票用紙などを受けとったときは、出かせぎ先の最寄りの選挙管理委員会（市、区役所、町村役場内）に行って投票します。

◎投票をすませると、その投票は出かせぎ先の選挙管理委員会から町選挙管理委員会に送付されます。

今月の納税

固定資産税　3期
国民健康保険税　4期
納期限　12月25日

鷹巣町の有権者数

44年12月6日

男	7,908人
女	8,988人
計	16,896人

この一票
くらしと政治にかける橋

滝谷　節雄

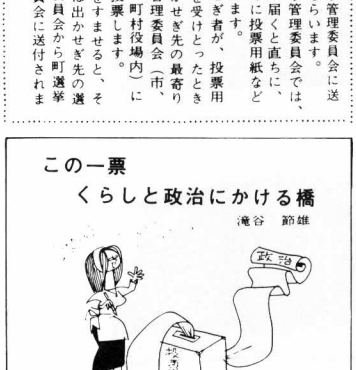

おかあさんの社会科
明治以後の町の変遷 ⑩

＝鉄道の発達＝
阿仁合線の巻 2
比立内まで開通は昭和38年に—

昭和20年12月4日阿仁田沢地域は国土開発法に基づき総合開発特定地域として政府の指定をうけた。これを機会に阿仁中央部十七ヵ町村の関係者は昭和27年1月12日鷹巣町に参集して「阿仁線延長促進同盟会」を結成した。会長成田喜八、副会長鈴木鉄之助、斎藤吉治、幹事九島与治郎を選び、ただちに陳情を行なった。しかし前途の見通しはかならずしも楽観的なものでなかったがねばりづよい陳情ぜめが効を奏し、ともかく、27年以降経済安定本部、国土開発審議会など中央の関係者が相ついで来県、現地調査が行なわれた。

昭和28年10月16日閣議審議会の答申どおり可決された。これによって鷹角線建設はさしあたり着手すべき事項のもとにあげられた。昭和31年度にはいってようやくはずみがつき、あなたのご加入をお待ちしています。

対象者　明治39年4月2日から明治44年4月1日まで生まれた者

保険料　一月に七百五十円、保険料をかける時期、五年間

給付　年額三万円（月二千五百円）　将来はベースアップも期待できます。

加入申込み　申出書でいますぐ役場窓口へ、受付け中です。

◎くわしいことは、係へおたずねください。

国民年金は　あなたの老後を　保障します

「こんにちは」—5年年金です—

わたくしは、こんど国民年金に新たに登場する五年年金です。近く大幅に改善される国民年金のなかに、あなたにも拠出制の老齢年金をさしあげようとしてスタートすることになりました。

かけ金（保険料）を、わずか五年間かけるだけで、終身、拠出年金をたのしめるのが、この五年年金です。

明日の生活を、明るく豊かなものにするために、二度とないこのチャンスを逃がさぬよう、あなたのご加入をお待ちしています。

年末を楽しく過ごそう

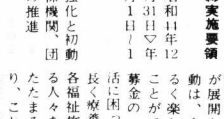

鷹巣警察署

年末年始警戒取締実施要領

実施期間

▽年末期間＝昭和44年12月21日～44年12月31日▽年始＝昭和45年1月1日～1月10日

実施重点

①街頭活動の強化と初動体制の確立②関係機関、団体との連絡協調の推進

実施事項

一、盗犯の予防と検挙

平素は各種犯罪の予防、青少年の非行防止、交通事故などについては、格別のご高配を賜り厚くお礼申し上げます。

さて本年も多事多難な年でありましたが、いよいよ年末（年始）をむかえ、各種の事件、事故の多発する時期でありますので、鷹巣警察署、鷹巣町防犯組合、鷹巣町交通対策協議会、鷹巣町青年問題協議会といたしましては、町民生活の保安の万全を期することから、次の要領によって「年末年始警戒取り締り」にあたることになりました。

つきましては、ご繁忙中のところ恐縮に存じますが、みなさんのご協力を賜わりますようお願い申し上げます。

①官公署、学校、金融機関、デパート、商店、事務所等に対する犯指導②現金輸送等の事前の勧行③不審者等に対する職務質問の勧行

二、暴力事犯の取締り

①被害者、目撃者等に対する届出勧行の促進②広報の徹底

三、風俗営業者等（深夜も含む）の指導取締り

①風俗営業者等に対する指導と取締りの強化④時間外営業②年少者使用③無許可営業③深夜営業者の偽装営業行為の取締り

四、街頭補導の強化

①早期発見と補導活動の強化②有害環境の排除③不良たまり場および非行集団の発見と解体

五、交通暴力の取締り

①酒のみ運転②歩行者保護③道路の不正使用

六、年末年始における雑踏事故防止

①行事主催者の連絡強化②事前広報の活動

歳末たすけあいにご協力を

師走の風とともに、ことしも十二月一日から。歳末たすけあい募金運動が展開されます。この運動は、全町民が健康で明るく楽しい正月を迎えることができるように共同募金の一環事業として生活に困っている人、病気で長く療養生活をしている人各福祉施設に入所している人々など町民の心あたたまる義援金品を募り、これを公正しかも効果的に贈るものです。

運動期間は十二月一日から十日間で、義援金（募金）の受け付け方法は、町内協力員を奉仕委員に委嘱し、例年どおりさたすけあい募金袋を毎戸に配付し、その取りまとめ方を依頼します。

昨年の歳末たすけあい募金総額は五十三万九千二百四十三円で、数多くの人が恩恵を受けています。

香典返し

このほど太田、松尾健正さんから亡父中一さんの香典返しにと二〇、〇〇〇円を町社会福祉協議会へ寄付されました。

ご芳志に感謝いたします。

寒さに負けず健康診断
45年度の小学校入学予定者

昭和45年度小学校に入学する幼児の健康診断が11月24日から12月11日まで九会場で実施、四百四十人が受検しました。

検査は体重、身長、視力、色神、医師診断など行なわれた。昨年度入学予定者は本年度の一年生とほぼ同数で、保護者に付き添われ、はきはきした行動であった。

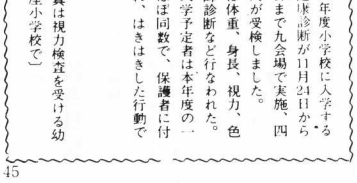

（写真は視力検査を受ける幼児—七座小学校で）

広報フォートグラフ　ただいま建設中

作業中 MEN WORKING

現在町内では、役場庁舎をはじめ、町、県や国の諸工事が急ピッチに進められ、郡都の偉容も一段と整えられてきました。建物ではすでに、県厚生連北秋中央病院第二工事で着手していた鉄筋コンクリート五階建が完成。町役場庁舎が三階建、南小学校舎本体工事が三階建で、県立鷹巣農林高校教室棟も三階建て、さらに旭町の建設省能代工事事務所鷹巣出張所跡地に建設中の鷹巣社会保険事務所が二階建ててそれぞれ高層化鉄筋コンクリートのもの。また建設省で工事を進めている小猿部川、川口地内ショートカット工事架橋工事は12月25日完成見込みで最後の仕上が行なわれ、新設の橋では、ことし坊沢農免道路の坊沢大橋に次いで完成する。

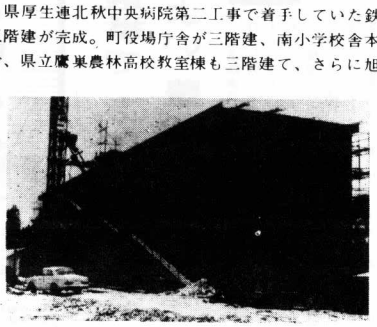

県立鷹巣農林高校教室棟

鷹巣町役場庁舎

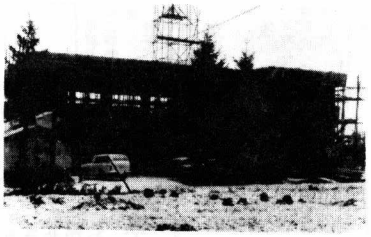

鷹巣社会保険事務所庁舎

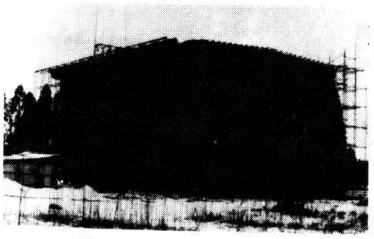

南小学校校舎第1期工事

川口地内の小猿部川ショートカットに架かる川口橋

広報らん

年賀郵便にご協力を

郵便局から町民のみなさんへ、年賀郵便について、ご協力かたお願いします。

年賀状

※年賀ハガキは12月15日から受付けますが、早く届く（元旦）ため、12月22日まで出しましょう。

※郵便番号によって区分されますので、あて先と、自分の郵便番号も必ず書きましょう。

※年賀ハガキは「市内」「県内」「その他」と区分し、それぞれ「年賀市内あて」「年賀県内あて」「年賀その他あて」と付せんをつけ、束ねて差し出すようにしましょう。

※あて名は正確にはっきりと子どもあてには必ず、世帯主の肩書きを。

12月31日現在で工業統計調査

通商産業省所管の昭和四十四年度工業統計調査が例年どおり十二月三十一日現在で実施されます。

この調査は統計法に基づく指定統計調査です。対象は製造業に属する事業所を二つ以上経営する本社、本店等の全事業所について行ないます。

調査結果は、国や地方公共団体の行政施策の基礎資料や民間企業の経営の指針として各方面に広く利用されます。

調査は、県知事から任命された調査員が、各事業所に訪問し「工業調査票」の記入をお願いします。指定した期日まで調査員に提出ください。

歳末たすけあい協賛素人のど自慢大会

鷹巣町民謡研究会主催、町教育委員会、町社会福祉協議会、町共同募金会、町芸術文化協会、大館市。北秋田郡民謡協会後援で、十二月二十一日（日）、鷹巣農林高校体育館で歳末たすけあい協賛で贈る「素人のど自慢大会と東北民謡の数々」が催されます。

当日、郷土芸能・前山の魚つりも出演します。

入場料は当日三百円、前売券百五十円です。

生ワク投与日程

定期予防接種法にもとづき、小児マヒ生ワクチン一、二、三型の三価混合投与を次の日程で行ないます。

▽対象者＝①昭和43年9月1日から44年8月31日までの出生者、それ以前の出生者で二回投与を受けていないもの▽費用＝一人一回五十円

日程＝▽12月17日＝前山公民館、藤株近藤医院▽同18日＝戸鳴医院七日市出張診療所、綴子公民館▽同19日＝坊沢小学校、栄小学校▽同23日＝鷹巣町公民館

※時間＝各会場とも午後1時30分ー午後2時30分（ただし前山会場午後2時、鷹巣町公民館会場は午後3時まで）

暮らしのしおり

ニングのボタンがとれたり、和服のそでがほころびていたりして、そのときになって針を使うなど、あまり押しせまってからでは見落しがあって、いざというときに間に合いません。早めに、しっかり点検しておきましょう。

食　寒い戸外の仕事や、お勤めから帰ってくる家族のために、温かい食事を用意してあげましょう。冬はとくにカロリーの高い食べものが欲しくなります。

寒さを防ぐためには、まず十分な栄養をとって、からだの中からあたたまることです。それには肉類やチーズなど良質なタンパク質が効果です。牛肉四百グラム食べると、六時間か七時間は体内の熱の発生量が三割から四割増すといわれています。

また、体内にとり入れたカロリー源をエネルギーにかえるにはビタミンBが欠かせません。ニラ、ニンニク、ネギ、ニンジンなど肉類と同時にとることです。

よく、「寒いからいっぱいやろうか」と、お酒にカロリーを求めるのは皮膚表面から熱の放射がはげしくなるので、かえってマイナスになるようです。これから年末年始かけて、お酒を飲む機会もふえることでしょうが、お酒の成分としてはカロリーはあってもエネルギー源としての栄養はないものとみてさしつかえありません。

住　たとえば、正月用の祝いばし、お年玉用の袋とか、チリ紙、石けんなど、家庭用の必需品はきちんと整えておきたいものですが、ついー正月料理や飾りつけに気をとられて忘れがちです。こうしたこまかい買物は大みそかに集中しないようにメモをつくっておいて、出かけたついでにぼつぼつ友度をしておきましょう。差しあたり要らないが大きな買物なら、来年になってから、ゆっくりぎんみして品選びもできます。お台所も早めに切りあげ、一家そろって、ゆったりとした気持ちで新しい年を迎えましょう。