

たかのす

人口と世帯数

(住民基本台帳による)

4月30日現在	(前月比)
総人口 25,491人	(8人減)
男 12,491人	(増減なし)
女 13,000人	(8人減)
世帯数 7,104世帯	(25世帯増)

編集と発行 鷹巣町役場総務課広報係



No.433

55・6 1

町内小学校の交歓陸上競技大会

晩春から初夏へと移りかわり、青葉・若葉でおおわれた新緑のなか、第16回町内小学校交歓陸上競技大会は、5月16日午前9時から鷹巣小学校グラウンドで行われ、7つの大会新記録が生まれるなど各種目に熱戦が展開されました(関連記事7ページに)

知事との行政懇談会で

行政の事務簡素化を要望

不透明な時代こそ計画策定を

佐々木知事の市町村訪問が五月十五日当町で行われ、小雨の中を陸上競技場など町内の施設を精力的に視察したあと、役場で「行政懇談会」を開きましたが、予定時間を四十分もオーバーする熱心な話し合いが続くなど、実りある知事訪問でした。



青山荘であいさつする佐々木知事

当日は、午後一時田代町から当町に入り、出川町長の案内で青山荘、陸上競技場、胡桃館遺跡と出土品収蔵庫、中央公園などを視察。青山荘では全員が揃ったホールで、入所者と職員を激励しました。施設視察のあと、鷹巣公民館で老人クラブ員と約三十分懇談しましたが、クラブ員からは▽老人福祉の町づくりの指定期間を二年から四年に継続してほしい。▽県費で老人福祉センターを建築してほしい。▽老人医療費を継続してほしい。などの要望がだされましたが、老人医療については、年九百万円以上の高額所得者については、有料化を考えている旨の発言がありました。

北秋田出先機関の長。町からは出川町長以下各課長、正副議長、各常任委員長、各団体の代表が出席して開かれました。

最初に佐々木知事が「米の生産調整、オイル高による物価高など、八〇年代は国際的にも経済的にも先行きが不透明な、厳しい時代である。この時代を立派に乗り越え二十一世紀の展望を開いていかなければならない。その意味でも長期的な展望を急がなければならないが、五総計画は、市町村振興イコール県振興という立場から、計画策定のなかで地域の意見を聞きたい」と、あいさつしました。このあと出川町長が歓迎のあいさつ、続いて懇談会に入りました。が、要望が多く、予定時間を四十分もオーバーして午後四時四十分全日程を終りました。

なお、主な質疑と応答は次のとおりでした。▽県の出先機関と本庁で同じ説明を求められるものがあり、時間的経費的にロスが大いなので二重行政の解消を望む。(事務の簡素化) 要望のとおりであり、出先でやれるものは出先でやらせたい。農業災害の場合は今年から本庁から出先に出向いて審査にあたる。▽老朽化している一〇五号線鷹巣橋の補強を図られたい。

五十四年度に調査した結果、橋脚一基は今年中に補強工事を実施するのことにしている。

▽文化会館の建設に補助金を

補助対象は、人口十万人以上というが原則、広域事業でも人口七万と無理だが可能性はある。補助率も低いので相当額の自己財源の準備が必要と思う。▽阿仁合線の全線開通に備えて、観光開発をする必要はないか。五十五年予算では阿仁合線関係予算は保留となっている。全線開通の場合でも、沿線人口だけでは維持管理が困難であり、第三セクターが経営する場合でも補助率がきまっておらず、現状では赤字経営は必至なので、観光、工場誘致、東北新幹線の関連など、近く関係市町村長と検討していきたいと考えている。

▽職業訓練校の充実を図り、地域の要望に応えてほしい。従来の中学卒対象から高校卒対象に比重がおかれてきているので、要望に沿った内容の充実と整備を図るよう検討している。▽減反の作付けが大豆転作一本だけでなく、適地適作や販売ルートなど、今後の農業の見透しについてきたい。

大豆転作は県の奨励金を入れと米より収入はあるが、なぜできないのか。それは大豆が米より手間がかかるためのおうだ。農業も兼業では限度があるので、農地の流動化を促進しながら、専業農家の規模拡大を図り、自立農業経営を推進したい。

15日 知事の市町村訪問

町長日誌

5月1日～5月15日

1日 おはよう野球開会式

2日 合川高校組合議会臨時会

3日 陸上競技場事前検査

4日 園遊会

朝起きテニス教室開講式

技能組合・技能高等訓練

校運動会

6日 大館北秋田消防協会総会

町浴場同業組合通常総会

7日 鷹巣社会保険事務所庁舎

落成式

8日 全国道路利用者会議理事

会―東京都

9日 町保健指導員・結核予防

町人会大会および研修会

10日 町連合婦人会総会

11日 町内各小学校運動会

14日 植樹祭並びに山火事防止

協議会

15日 鷹巣地区婦人会総会

知事の市町村訪問

議会 日誌

5月1日～5月15日

3日 園遊会

7日 鷹巣社会保険事務所庁舎

落成式

8・9日 産業経済常任委員会

9日 秋田銀行取戻就任披露祝

賀会

10日 常任委員長会議

12・14日 建設水道常任委員会

14日 植樹祭並びに山火事防止

協議会

14・15日 総務常任委員会

15日 知事の市町村訪問

参議院議員選挙
衆議院議員選挙

5月30日公示
6月2日公示

投票日は六月二十二日

第十二回参議院議員通常選挙は五月三十日公示、衆議院解散にともなう衆議院議員総選挙は六月二日公示、六月二十二日に衆参両院同時選挙が行われることになりました。

今度の選挙は外交、内政などの政治問題をかかえ、日本のあり方について、国民がどのように選択するかという点で、たいへん重要な意義があります。

選挙は、私たちひとりひとりの一票によって国の政治の方向がきまるのです。私たちの望むよい政治が行われるよう、候補者のテレビやラジオの政見放送を聞いたり、家庭に配付される選挙公報をよく読んで、信頼できる立派な人を選びましょう。

投票できる人

参議院議員通常選挙

は、五月三十日に公示されました。また、衆議院議員総選挙は六月二日公示され、六月二十二日に衆参両院同時投票とされたことから、投票日当日の選挙権の有無を確定するための選挙人名簿作成基準日は、五月二十八日です。

従って、現在の住所地での投票資格は、「五月二十八日の三カ月前、つまり二月二十八日までに現

住所に住民登録を済ませている人」に限られます。二月二十八日以降に住民登録を移した場合は、移転前の住所地で投票することになります。

なお、年齢要件については、投票日が基準日となるので、当日の六月二十二日までに二十歳に達すれば投票資格を有します。つまり「昭和三十五年六月二十三日以前の出生者」は、投票できます。

不在者投票

不在者投票は、投票日の六月二十二日に仕事や用事で、投票所に行つて投票できない人のために設けられているものです。

不在者投票のできる期間は、参議院議員選挙は公示日の五月三十日から、衆議院議員選挙は公示日の六月二日から、それぞれ投票日の前日の六月二十一日まで、午前八時三十分から午後五時までです。不在者投票を行う方は、選挙管理委員会に対して請求してください。請求用紙は、選挙管理委員会で準備しております。

立合演説会

参議院秋田県選出議員候補者の立合演説会は、六月十日午後一時から、衆議院議員秋田県第一区選出候補者の立合演説会は六月十二日午後六時三十分からそれぞれ鷹巣公民館ホールで行われます。

なお、選挙事務局(電話二一九〇〇〇)を、役場二階小会議室に設置しておりますのでご利用ください。

消費者の会に加入しましょう

町と婦人団体、消費生活モニターなどが中心となって、「消費者の会」を6月14日に結成することになりました。

この会は…消費生活に関する知識を普及 ◆消費者の妥当な意見を関係機関に反映させる。 ◆生産者、販売業者の協力を得て生活の向上をはかる…などを目的としています。

※申し込みは、役場商工観光課(電話2-1111)へ。

国民年金の特別納付

今月で締め切りです

最後のチャンス



あなたの年金権は大丈夫ですか。

国民年金の特例納付は、加入しなければならぬのに加入していない人や、保険料を納め忘れていたために年金が受けられなくなっている人のために、特別に過去の未納保険料が納められ、将来年金が受けられるという制度です。

もう一度、納め忘れた保険料がないか確かめて下さい。

くわしくは、鷹巣社会保険事務所または役場町民課年金係におたずねください。

栄地区の 鞍山風穴

自然環境保全地域に

栄地区の「鞍山風穴」が、五月九日開かれた県自然環境保全審議会で、「自然環境保全地域指定」となり、同風穴は今後、乱開発の防止や植物群落の保護対策が講じられることになりました。

鞍山風穴は、町の中心部から東へ六。(栄字大沢鞍下地内)ほど入った所にある鞍山(標高二百五十四計)の南東斜面六・九三計。流紋岩の岩片が長い年月をかけて鞍山山ろくに崩落堆積し、標高百十計付近に風穴地帯を形成。風穴現象による低温のため、低山帯にもかわらず「オオタカネバラ」「コキンバイ」「ベニバナイチヤ

クソウ」などの高山植物が群生し、学術上、貴重な存在として植物学者から注目されてきました。しかし、同地域周辺で公有林地の伐採が進んでいることや、登山者などによる植物群落の荒廃が目立ってきたため、県自然保護課や学術調査団が過去数回にわたって現地調査を実施。自然環境保全地域の指定を前提とした地形、植物



の確認を急ぎ、県自然環境保全審議会に鞍山風穴の保全地域指定を諮問していたものです。なお、自然環境保全地域は県自然環境保全条例に基づき、貴重な地形や植生を破壊から守るために指定しているもので、鞍山風穴が指定を受けたことにより、最少限の管理行為を除いて勝手な造成や伐採はできないなどの保護対策が講じられます。

町民課福祉係へ 児童手当の現況届

6月30日まで

家庭生活の安定と児童の健全な育成、資質の向上を図るための一つの制度として、児童手当制度があります。この制度によって町から児童手当の支給を受けている方は、ことしの四月末現在で三百二十名に達しています。児童手当を受けている方は、すべて年一回「児童手当現況届」を役場に提出しなければ

ならないことになっています。この児童手当現況届によって、町では、児童手当の支給を受けている方の前年所得の状況、児童養育の状況等について確認をし、引き続いて児童手当の支給を受けることができるかどうかをみることになっています。もし、この届を出さないと、引き続き支給を受ける資格があっても、六月分以降の児童手当の支給を受けることができなくなりま

【児童手当を受けることが出来る人は】

十八歳未満の児童を三人以上養育しており、そのうち一人以上が義務教育終了前(中学校を卒業するまで)の児童であれば支給されます。

【児童手当の額は】

児童手当の月額額は、三人以上の児童のうち、出生順に数えて三人目以降の児童で、義務教育終了前の児童一人につき五千円(昭和五十四年十月分から、町民税所得割の額がない受給者に六千五百円)です。

なお、児童手当の支給、その他この制度についてわからないことがありましたら、役場町民課福祉係にお問い合わせください。

歩こう会・走ろう会

毎週土曜日・児童公園
午前六時スタート

映画フィルムの利用を!!

大館・北秋田視聴覚ライブラリーでは、多数の十六ミリ映画フィルムを所有しており、公民館の各学級、地域の子供会等で利用され、大変好評を得ております。

次代を築く子供達の健やかな成長を願って、また明るく住み良い社会の建設のためにも、映画フィルムの活用をおすすめいたします。

利用申し込み、お問い合わせは教育委員会社会教育課(電話二一一一一)、または鷹巣公民館(電話二一一三〇)まで、フィルム紹介

【大人・子供向け】

- ▽すばらしい松おじさん 43分
- ▽生きているってすばらしい 21分
- ▽みんなほんとは友達 32分
- ▽おばあちゃん子 28分
- ▽わたくしのおじいちゃん 33分
- ▽母と子の旅 32分
- ▽てんぐ祭り 45分
- 【大人向け】
- ▽お父さんあなた出番です 31分
- ▽お手伝いさせています 30分
- ▽家族の構図 31分
- ▽生活の中のスポーツ 28分
- ▽いつまでも若く美しく 25分
- ▽子供を伸ばすり方 30分
- ▽偏食 26分
- ▽二人だけの出発(青年向け) 32分



鷹巣町保健補導員結核予防婦人会指導員大会

町の保健補導員結核予防婦人会補導員大会が、五月九日午前十時から役場大会議室で開かれました。当日は、百三十七人の保健補導

健康管理の推進役

保健補導員の 研修大会開く

員の方に委嘱状を交付したあと、出川町長は「日本人の寿命は伸びてきているが、これは医療機関の発達もさることながら、それ以上に各人の健康管理の向上が大きな要因となっている。これは、保健補導員の各種検診に対する努力の結果であり、みなさんの日常の活動に深く感謝している。町としても環境の整備を図るため、一昨年の坊沢簡水に続いて、昨年は七座簡水が給水を開始したが、今年は老朽化した綴子簡水の工事を予定している」などとあいさつしました。

また、中島喜代結核予防婦人会長は「結核患者は年々減ってはきているものの、依然として発生しているので、さらに行政と地域が一体となり、検診率を高めながら結核の撲滅を図り、各家庭の幸せを築きましょう」とあいさつ。続いて、県民生部青少年課渡辺課長補佐の「地域活動をすすめるリーダーの役割」と題しての講演がありました。

このあと午後は、昭和五十四年度の保健衛生事業の報告と反省、それに五十五年度の推進事項を決め午後三時に閉会しました。

県の建具展で当町から三氏入賞

五月六日から三日間、秋田市の県産業会館で開かれた第十一回秋田県建具展で、当町から三人の方が見事入賞しました。入賞したのは、新田中、三沢康一さん(41)の「サッシ内障子」

が秋田魁新報社賞、田中・三沢政信さん(40)の「腰付立簾障子」がNHK秋田放送局長賞、七日市・堀部喜江蔵さん(40)の「座敷入口障子」が秋田県建具組合連合会長賞をそれぞれ受賞したもので三人の技術は高く評価されています。なお、明年の第十二回大会は、当町で五月上旬開催される予定です。(写真は、左から堀部・畠山・三沢の三氏)



電気工事士試験準備講習会

県立鷹巣高等職業訓練校では、電気工事士学科試験のための準備講習会を開催いたします。実施期日は、六月九日から六月十一日までの三日間、時間は午後一時から五時までとなっております。受講料は無料です。申し込み締め切りは、六月六日まで鷹巣高等職業訓練校へ。対象人員は二十名です。

郷土史年表

⑧

代	時	戸	江	西	年	事	項
一七三九	元文	元文	延享	一七三八	天文	○七月大洪水で皆無の凶作、藩から救 援米下附 ○前年の大洪水で関根筋が大破し、藩 より地頭に普請米十二石八斗五升下附 さる。 ○綴子村支那掛泥村摩当山の内、草刈 入り会い許さる。 ○太田新田村船場 御札場所欠け込み 藩普請を行う。 ○長谷川伊左エ門屋増、摩当村倉長根 で大石発見し、延命地蔵を刻んで太田 の墓地に安置す。 ○(江戸に初めて燈油売場を設置した) ○四月二日 藩社奉行より、坊沢一 向宗徒八戸と定められる。 ○鷹巣村より分水し、三ツ屋岱、中島 岱を新開す。 ○五月 坊沢村中島岱に水除柳林を設 け制札下附さる。 ○米代川大洪水 ○綴子村岩谷の内、東又、西又新開成る。 ○十月 脇神村の内、佐助台、中台に 坊沢本村の草刈場を設置す ○長谷川伊左エ門(家久)学塾を開く ○三月 上杉村の内、金沢台に方限を 定め坊沢村の草刈場を設置す。 ●秋田藩領内 人口三十八万四千五百 九十二人。 ○六月十一日 糠沢八幡神社社殿再建 ○深閑街道下を開発し、竿入れあり、 ○坊沢村本村 二百三十五軒 ○黒沢村当高二十九石二斗、家十七戸。 ○太田村の長谷川伊右衛門屋久門人を 取立てて私塾を開く。(次号に続く)	
一七四〇	元文	元文	延享	一七四〇	元文		
一七四一	寛保	寛保	延享	一七四一	寛保		
一七四二	寛保	寛保	延享	一七四二	寛保		
一七四三	寛保	寛保	延享	一七四三	寛保		
一七四五	延享	延享	延享	一七四五	延享		
一七四六	延享	延享	延享	一七四六	延享		
一七四八	延享	延享	延享	一七四八	延享		
一七四九	寛延	寛延	寛延	一七四九	寛延		

屋内プールオープン

10月10日まで開館します



町の勤労者屋内プールが五月十日にオープン、五十人の小中学生

今年も防犯灯寄贈

電力さんありがとう

東北電力では、毎年春秋の二回「サービス旬間」を実施、地域への奉仕活動が続けていますが、五月十九日から二十八日まで行われた「春の旬間」に、当町へ防犯灯四灯と中央公園に吸いがら入れ十基を設置しました。

防犯灯の寄贈は、昭和四十三年から続けられており、今回で累計百十四灯が贈られています。町では、今回贈られた四灯については、これまでどおり地域の要望等を勘案しながら、緊急度の高い箇所から設置していくことになっております。

が初泳ぎを楽しみました。

当日は、プールの水温を加温装置で三十度まであげたことから温水プールなみとなり、初泳ぎに参加した児童連は、秋田アスレチッククラブの指導員のもとで初級、中級、上級の三つのコースに分かれて水泳の基本を学んでいました。なお、同プールは、十月十日の「体育の日」まで開設されますので、多くの方の利用をお待ちしております。

なお、東北電力鷹巣営業部では春のサービス旬間に、昼あんどんの解消、電気教室と懇談会、電気器具の点検修理、交通安全パレード、事故防止パトロールなどを行い関係者から感謝されています。

心配ごと相談所 どうぞお気軽に

社会福祉協議会では、心配ごと相談所を開設しています。時間は、午前十時から午後三時まで。相談の内容は固く守られますので、お気軽においでください。六月の日程は、二日、九日、十六日、二十三日、三十日のいずれも月曜日となっています。

「明日の秋田へ」の提言を募集

秋田県では、真に豊かな県民生活の実現をはかるため、県民のみなさんに今後の秋田県のあり方、目指すべき方向について考えていただき、新しい総合計画に反映させることをねらいとして、「明日の秋田への提言」を募集いたします。

小学校の部、中学校の部は、テーマが「私の夢、明日の郷土」で、四百語原稿用紙五枚以内。送付先は、秋田市山王四丁目一番二番二号、教育庁義務教育課（電話 秋田六〇一一九五）。

高等学校の部は、テーマが「明日の秋田への提言」で、四百語原稿用紙十枚以内。送付先は、秋田市山王四丁目一番二番二号、教育庁高校教育課（六〇一一二七六）。

一般・大学の部はテーマが、「明日の秋田への提言」で、四百語原稿用紙十・十五枚以内。送付先は、秋田市山王四丁目一番一号企画調整部企画調整課（六〇一一一七五）または北秋田地方法部企画管理室。

応募者は、応募原稿に住所、氏名、年齢（学年）、性別、職業、勤務先（学校名、学年学部学科名）連絡先（電話番号等）を明記のうえ、六月三十日まで提出してください。題名は自由ですが、統計、グラフ、図表等の引用は出典を明示してください。くわしいお問い合わせは、それぞれの原稿送付先へ。

歳時記

時の記念日



六月十日は「時の記念日」。

その昔、天智天皇が初めて水時計を使った西暦六七一年四月二十五日が、太陽暦の六月十日に当たるところから決められたものです。

当時の水時計は漏刻（ろうこく）といって、四つの箱を階段状に置いて水を入れ、管を伝った水が最後の箱にたまると、そこに浮かべられた矢によって時刻をはかったといわれています。さて、千三百年後の今日の時計はどうでしょう。

たとえば腕時計を見てみますと、明治以来の手巻き式に代わって自動巻きが普及し始めたの

は、昭和三十年代の終わりごろ以来十数年の間に、電池式、音叉（おんさ）式、クォーツ（水晶発振）と目まぐるしく変化しています。

最近では、計算機やカレンダー、世界主要国の時刻表示などがついたものまで出ています。ところで、時計の「生命」は正確さにあります。近ごろの時計は、どのくらいの精度なのか、時計店に聞いてみました。

「最も高級なもので、誤差は年に五秒以内となっています」ところで、時計が進歩した割には、暮らしの中の時間厳守はそれほどでもないようです。

時間を守り、尊重することによって生活を合理的に、そして豊かに——という「時の記念日」の趣旨をこの機会にかみしめてみたいものです。



よい歯で よくかみ よいからだ

6月4日～10日

歯の衛生週間

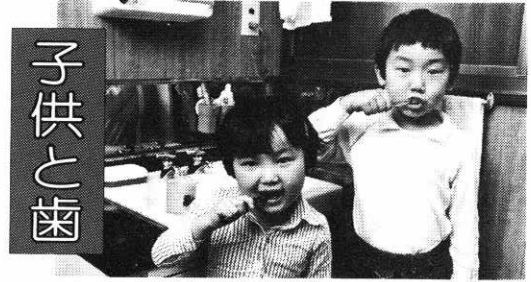

子供と歯

むし歯予防は、まず歯みがきから。

心身の健康と切っても切れない関係にある歯——その歯をいつまでも丈夫に保つには、むし歯や歯周疾患（いわゆる歯さうのうろう）といった歯の病気にかからないよう、ふだんから歯を清潔に保つことが大切だ。

歯の「健康保持」はまずむし歯予防から——ということから六（む）月四（し）日から一週間「歯の衛生週間」が行われます。

ことしの重点目標は「歯や口をいつもきれいに」です。

とくに子供の場合、歯の良し悪しは心身の成長に大きな影響を与えます。丈夫な子供は健康な歯から——子供の成長と歯について考えてみました。

子供のむし歯は一生ひびく

子供の歯——乳歯はいずれ永久歯に抜け代わるのだから、少々むし歯になってもたいしたことはない——などと軽く考えていては、後々とり返しのつかないことになりますからご注意ください。

六、七歳になると、乳歯がぶらぶらになって、やがて抜け落ちますが、この乳歯こそ、その後にはえてくる永久歯——「一生使う大切な歯」の基礎となるのです。

「乳歯は永久歯の水先案内人」といわれるのもそうしたことから、乳歯にむし歯があると永久歯との交換がうまくいかず、八重歯や乱ぐい歯（歯列不正）になって

歯並びが悪いのは、顔だちにひびくばかりでなく、むし歯や歯周疾患の原因になります。

むし歯の痛みがひどいと、子供は心身ともにまいつてしまい、その結果は食欲不振、偏食という悪循環をたどることになります。

発育ざかりの子供の身長や体重の横ばい状態がよくみられるのも、むし歯が原因である場合が多いのです。

また、むし歯のために微熱が続き、リンパセンがはれ、さらに心臓病や腎炎などの全身病を起こす場合もあります。

そのほか、むし歯がひどいと、人前に出てもひげ目を感じたり、正しい発音ができにくいため、話すのが苦痛となり、内向的な性格になることもあります。そして、場合によっては知能の発達にまで影響を与えることがあるといわれます。

乳歯を大切に——

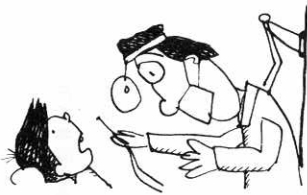

半年に1度は
歯の「定期検診」を

第16回町内小学校交歓陸上

幅跳びなど五つの 大会新生まれる

第十六回町内小学校交歓陸上競技大会は、五月十六日午前九時から鷹巣小学校グラウンドに、町内の小学校から四年生以上全員が参加して行われました。

競技では、幅跳びの五年女子で東の成田久美子さん、六年男子で鷹巣の藤本正文君が、百の六年男子で東の菅原美千春君と齋藤義範君、それに八百の六年女子で鷹巣の佐藤和香子さんがそれぞれ大会新記録を出すと、各種目に熱戦が展開されました。

- ▽四年女子百の百①近藤真祈子（中央）15秒9②佐々木小織（鷹巣）③津谷香代子（西）
- ▽四年男子百の百①佐藤新一（中央）15秒5②大川宏紀（西）③松前伸和（南）
- ▽五年女子百の百①成田鈴子（鷹巣）15秒2②大会タイ記録②成田久美子（東）③畠山真由美（竜森）
- ▽五年男子百の百①桜庭浩樹（西）津谷孝克（中央）15秒2②成田敦（鷹巣）
- ▽六年女子百の百①桜庭明美（鷹巣）15秒0②鈴木孝枝（綴子）③佐藤真由美（南）
- ▽六年男子百の百①菅原美千春（東）14秒0②齋藤義範（東）14秒3以上大会新記録③佐藤勲（綴子）松前知孝（南）
- ▽五年女子幅跳び①成田久美子（東）3.65②大会新記録②沢田ゆかり（綴子）③小棚木理佳子（鷹巣）
- ▽五年男子幅跳び①成田敦（鷹巣）3.90②桜庭浩樹（西）③根木勝（中央）
- ▽六年女子幅跳び①村上智紀（鷹巣）3.71②本城谷光美（中央）③鈴木孝枝（綴子）
- ▽六年男子幅跳び①藤本正文（鷹巣）4.45②大会新記録②齋藤義範（東）③佐藤勲（綴子）
- ▽五年女子八百の百①村上理香子（東）2分55秒6②相馬優子（鷹巣）③成田鈴子（鷹巣）
- ▽六年女子八百の百①佐藤和香子（鷹巣）2分41秒1②大会新記録②畠山和佳子（中央）③畠山裕香子（東）
- ▽五年男子千の百①松浦敦彦（東）3分28秒4②長崎登（西）③中島保（中央）
- ▽六年男子千の百①能登谷隆仁（鷹巣）3分22秒6②菅原美千春（東）③宗佐美信寿（中央）
- ▽四年女子四百の百の百①鷹巣B1分9秒5②鷹巣C③鷹巣A
- ▽四年男子同①綴子A1分8秒2②鷹巣B③鷹巣A 綴子B
- ▽五年女子同①東1分5秒5②鷹巣B③鷹巣C
- ▽五年男子同①中央A1分5秒1②西③中央B
- ▽六年女子同①東1分4秒6②鷹巣A③鷹巣D
- ▽六年男子同①鷹巣C1分1秒2②東③南

「すこやか通信」放送利用に

生涯教育の推進



鷹巣町生涯教育奨励室(公民館)では、個人やグループの自主学習を奨励するために、放送利用をとりあげることとし、五月十五日から実施の段階に入っている。

教養番組利用のすすめ

今では、テレビが毎日の生活と切り離すことのできない存在となった。視聴率の高いニュース、ドラマ、スポーツなどは朝夕に見られるが、教養番組は日中の勤務の時間中に放映されているので、大部分の人は知らないでいる。趣味や教養を高めようとする人のために、番組のテーマや内容を紹介し利用をすすめようとするのがねらいである。

「すこやか通信」で内容紹介

小学生を持つ親のためにNHK「おかあさんの勉強室」がある。月曜から土曜まで、教育テレビ後三時三十五分から四時五十分まで、(再)総合、前十一時二十分から五十分まで、対談、座談等の形で放送されている。この内容を月二回、要約記録し「すこやか通信」として全町小学生を持つ家庭にとどける。第一回目の五月発行はつぎのようになっている。

▽一・二年部「ドクター久徳の子育て相談(小児科医 久徳重盛」と名古屋市の母親)

▽三・四年部「吉岡たすくの教育ひろば(吉岡たすく、と大阪 奈良の母親)」

▽五・六年部「悩みは親に話さない。(東京芸大助教授・深谷和子と、東京井の頭小前教諭・遠藤豊吉)」

V・T・Rで共同学習

また、この番組をV・T・Rにおさめ後で利用できるようにしている。

青少年の健全育成のためには、その地域のみんなが、時々話し合い同歩調で、子育てにとりくむ必要があると、言われている。

婦人会・青年会・老人クラブ・部落(町内)自治会の総会、その他PTAなどどんな集まりでも、要請があれば、利用できるようにその準備をしておく。

展示コーナー

と教育相談日

放送を利用して勉強したいという人のために、公民館に展示コーナーを設け、「市民大学講座」「婦人百科」「趣味の園芸」「おかあさんの勉強室」「英会話」などのテキスト、ならびにその他の資料を展示し、いつでも、誰でも見れるようにする。

また、年一―二回は教育相談日を開設し、医学、心理学、教育の専門的な分野から個別の相談に応ずるようになりたい。

◇◇◇

生涯教育の推進については、地区相談員十名、奨励員十名、奨励室(公民館)の奨励員がいるので放送利用に限らず、学習したいことについてどんどん相談していただきたい。とのことである。

部落訪問



かかりと泥

材木町から太田部落までの間の北側一帯の市街区域が掛泥部落である。奥羽本線の北側に発生したこの集落は近年急になつていき、三百年近くになつてきている。ようやく暖かくなり桜の散りかけた五月十二日、部落自治会長、村上忠吉さん宅を訪ねた。

ここの歴史について、「綴子村史」によると「南北朝時代の吉野朝の武人、村上義光(ヨシテル)の子孫が、天正六年(一五七八)津軽浪岡からここにきて開拓したのははじまりで、その後、浅利氏と秋田氏の抗争で、秋田氏の軍勢のため撫で切りの厄にあい家が絶えたことがあったが復興して現在に至っている」ことが書かれている。

昭和二十年の終戦当時は約九十世帯で、大百姓の家の並ぶ純農村であった。

現在は、昔からの集落で農家の多い所が第一区で八十七世帯、鉄道南側の分家や、県職員宿舎やアパートのある所が第二区で百三十九世帯。太田寄りの住宅街が第三区で四十九世帯と区分

しているが、自治会の組織は一本となっている。

昭和四十四年当時は三間に五間の集会所であったので総会になると百五十人も集まり調理場までいっぱいであった。共有財産を処分したりして財源を捻出、四十五年には現在の会館を建てた。更に、プールと遊園地をつくった。そして児童会館の名にふさわしい設備にするために図書購入も計画中である。婦人の学習活動が活発になるにつれて調理場がせまく改造を要望されている。二階には青年たち活動の諸道具があった。

旧町市街区と隣接し、働く場があるのに、農閑期になつても出稼ぎにゆく人は少ないという転用作物として今年はず物用の茄子を栽培、共同出荷の計画である、と村上さんは語っていた。

(公民館長 長崎 久)



掛泥神社と会館

みんなの広場



くさそてつ

山菜のコゴミ、巻いた若芽を食べる。庭園の下草にしても楽しめる。

(理科センター・阿部達雄先生)

きがるに集う

婦人学級会

仲町 島山昭子(36)



私達婦人は、毎日、忙しい、忙しい、忙し過ぎています

が、はたして何がそんなに忙しかったのかと考えて見た時に、これといって目に見える仕事の出来ていないことに気づかれることと息苦しいです。

このめまぐるしい世の中で精神的に疲れることも度々あります。そのような時、だれかに話し気持

ちをやわらげるのも、明日への活力となることではないでしょうか。私達は学習の場で一人でも多く友達となり、学び、心をふれあい、友情を深めて楽しい毎日を過ごしております。

仲町婦人学級は昨年六月に発足し、会員二十五名、年齢は二十歳〜五十八歳です。若者は近代の考え方で、年輩者は経験を生かしての良き指導者であり、八十年代の厳しい世相に、婦人もより一層対応していかなければならない時にきているのではないかと話し合っています。

この会のテーマは「家族、子供老人を大切にす」。昨年十一月九日は、家族の和を築くために家族対抗バレーボール大会、今年一月

広報のしおり

健康

歯は健康のパロメーターともいわれます。健康な歯は見た目にも気持ちのよいものです。四日は虫歯予防デーです。歯はきちんとみがきさえすれば、ほとんどの虫歯も歯

七日は、子供と両親が楽しみ会を通して毎日の忙しさを忘れて語り楽しい一日とし、五月三日は老人を招待しての花見会を行い地域からも大変喜ばれました。おじいさん、おばあさん達から「長生きをするので来年もお願いします。」との言葉を聞いた時、心のつながり(和)の大切さを改めて感じている今日この頃です。

学習をしながら学級のあり方を皆で考え実践し、私達自身、地域づくりにも少しでもお役に立てれば幸いと思っております。花見のおまねきをうけて「大へん嬉しく感じたことは、開会の時間が予定の時刻にきちんと守られたことと、若い方々と交流が出来たことです。(佐々木)

「まけるな」といいました。わたしが、一とうになったら、「がんばればできるだろう」といつてほめてくれました。

わたしのおとうさん

わたしのおとうさんは、だいくさんです。いつもよそのうちをたてています。まい日外に出て、はたらいっているの、色がまっくらです。

おとうさんは、まけることがきらいです。わたしが「うんどう会でまけるかもしれない」といつたら



東小学校 2年 小坂知佳

旅

たかのす文芸

＝短歌＝

松葉町 佐藤八千代

金婚の記念と夫(つま)は西欧の旅への企画に心燃やせり

それよりは青年のごとに細ごまとは

あかつきの北極海に大いなる

日の出を見たりうつし世ならぬ

はるけくも来たれるものよあくがれの

イギリスの地に今ぞ降りたつ

八重桜ライラックなど咲き満つる

イギリスの街を異国と思へず

人形とまごう衛兵交替を

人垣の中にシャッターを切る

夕暮るるハイドパークを歩むとき

刻を告ぐ鐘重々と鳴る

蒼(あお)き眼の人らはわれに親密の

微笑(あまみ)かけくるるに心温(ぬく)ます

そのうらうらも防げます。歯のみがき方が大切なことはいまでもありません。最近では、振動法というみがき方が主流を占めてきました。そのコツを紹介してみましよう。

振動法というのは「スクラップ法」とも呼ばれています。歯ブラシを歯や歯茎に軽く押し当てながら、キユツ、キユツと上下左右に細かく振動させるやり方です。こうすれば、毛先が歯と歯のすき間やかみ合わせのくぼみ、歯と歯茎などの境目などに入りこみ、歯についたカスをよく落とします。大きく振動させると毛先が寝て、すき間に入りこみ、小さな範囲で歯ブラシを揺するのがコツです。

公認の陸上競技場で

〓六月六日から四日間〓

全県高校総体の陸上競技



鷹巣中学校の隣接地に新設された第二種公認全天候型陸上競技場で、六月六日から九日までの四日間、第二十六回秋田県高等学校総合体育大会陸上競技大会が、竣工記念を兼ねて開催されます。

開催期間中は、選手一千二百人、役員三百人、合計一千五百人が来

町、一千人前後の選手役員が、当町に期間中宿泊することになって

います。

なお、期間中の主な競技日程は次のとおりです。

- ▽六日〓午後二時女子二百〇〇予選から競技開始、四百、一千五百、一千〇〇リレー、ハンマー投、女子走幅跳、百〇〇ハードルほか。
- ▽七日〓百、四百、八百、一千五百、百〇〇、ハードル、リレー、走幅

- 跳、円盤投、女子砲丸投ほか
- ▽八日〓百、二百、八百、ハードル、一千五百障害走、リレー、棒高跳、三段跳、やり投、円盤投、走高跳ほか
- ▽九日〓二百、八百、五千、ハードル、リレー、走高跳、砲丸投、やり投ほか。開会式は午後二時の予定。

奨学給与学生募集

財団法人秋田県北秋会では、育英奨学給与学生を募集しています。

▽申し込みできる人〓①鷹巣町に住所を有する人 ②四年生大学に入学し、一年生であること (東京都および他府県の大学)

- ③他から育英資金を受けていない人
 - ▽募集する人員〓本町から一名
 - ▽奨学金給与額〓月額五千円
 - ▽提出書類〓①奨学生採用願 ②生活状況調査 ③家庭調査書 ④在学証明書 ⑤戸籍抄本
 - ▽申し込み期間〓六月十日
 - ▽その他〓奨学金の返済は不要
- 希望者は、役場総務課広報係へ申し込みください。くわしいお問い合わせも同係へ。

新町内協力委員紹介

- ▽鷹巣地区 加藤 虎治
- ▽太平町 小塚 定美
- ▽沢口地区
- ▽堂ヶ岱

婦人科検診

ことしも婦人科(子宮ガン)検診を行います。検診料は、1人500円(生保世帯は無料)です。受付時間は、いずれも正午から午後1時まで。〓12日と18日は、全町を対象に夜行います。受付時間は、午後5時30分から6時30分まで。

月日	曜	検診会場	対象地区
6月3日	火	坊沢公民館	緑ヶ丘、坊沢、七座地区
4日	水	綴子公民館	綴子地区(田中、南田中、新田中、高野尻、掛泥を除く)
6日	金	太田児童館	栄地区、高野尻、掛泥
10日	火	葛黒会館	明利又、松沢、黒森、三ノ渡、与助岱、葛黒、大畑
11日	水	集落センター	上記以外の七日市地区
12日	木	鷹巣公民館	田中、新田中、南田中、幸町、新旭町、森館町、旭町、伊勢町、あけぼの町
13日	金	脇神公民館	湯ノ岱、四渡、坊山、小森、中屋敷、脇神、上野、藤株、小摩当
17日	火	南鷹巣会館	堂ヶ岱、高村岱、舟場、川口、湯車、小ヶ田、南鷹巣
18日	水	鷹巣公民館	東横町、西横町、仲町、大町、学校通、太平町、西仲通、三吉町、桜木町、元新町、栄町、北新町
20日	金	鷹巣公民館	花園町、末広町、米代町、東住吉町、西住吉町、福住町、駅前、新松葉町、松葉町、材木町、東仲通、西旭町、東旭町、舟見町

今月の

のうぜい

町・県民税第1期分

納期限 6月30日

・納期限をお忘れなく・

＝前納すると前納報償金を交付します＝

おしらせ

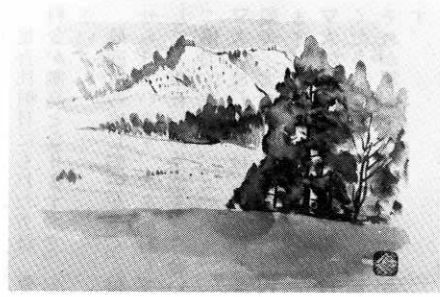

一線美術会会員 九島繁二氏

六月の健康相談

六月の健康相談は、次のとおりです。

成人健康相談は、十一日と二十五日です。

時間は、午前九時から午後三時まで。血圧測定のほか、必要に応じて尿検査も行います。

むし歯予防と家族計画指導は、四日です。

時間は、午前十時から午後三時まで。対象者は満三歳以上の幼児で、おいての時は母子手帳を忘れずにお持ちください。

妊婦健康相談は、二日と十六日です。

時間は、午前九時から午後三時まで。おいての時は母子手帳を忘れずにお持ちください。

また、今月の母親学級は、沐浴指導と分娩産後の注意について。時間は、午前十時から十一時半まで。

※場所は、いずれも鷹巣公民館保健相談室です。

離乳食実習指導は、十九日、五十四年十一月生まれとなっています。

受付時間は、午前九時半から十時半まで。乳児健康相談も併せて行いますので、お子さんもお連れください。

乳児健康相談は、十九日、五十五年二月生まれとなっています。

受付時間は、午後零時半から一時まで。※場所は、いずれも鷹巣保健所で

一歳六カ月児健康診査は、五日、五十二年十月生まれと十一月生まれとなっています。

受付時間は、午後一時から二時まで。鷹巣公民館ホールで行います。おいての時は、母子手帳と問診票を忘れずにお持ちください。

麻疹(はしか)の予防接種

麻疹(はしか)の予防接種を、六月十三日から二十日まで左記のところでを行いますので、この期間

に接種を受けてください。

今回の対象者は、五十五年六月十三日現在で生後十八カ月から三十六カ月に至る幼児(ただし、生後十二カ月から七十二カ月に至る幼児も受けられます)となっています。

十月十七日までに七十二カ月に至る幼児も含まれます。

接種時に必要な接種券の交付を受けていない保護者は、事前に役場衛生係へ母子手帳、印鑑を持参のうえおいでください。

受付時間は、いずれも午後一時から二時まで。

13日 公民館保健相談室(藤原医院) 16・17日 奈良医院 18日 公民館保健相談室(としま医院)

19日 北秋中央病院 20日 近藤医院

※接種料金(一人三千七百四十七円)は、全額町で負担します。

※接種する時は、接種券、母子手帳、問診票を忘れずにお持ちください。

善意

▽大町・高橋栄一さんから一三、三〇〇円

▽匿名希望の方から八、〇〇〇円

それぞれ社会福祉のために、町社会福祉協議会へ寄付金がありました。

▽芳志に深く感謝いたします。

香典返し

このほど次のかたから、香典返

しにと町社会福祉協議会へ寄付金がありました。

▽芳志に深く感謝いたします。

▽綴子大畑 小笠原喜一さんから亡父幸一さんの香典返し

二〇、〇〇〇円

▽坊沢上町 津谷六右衛門さんから亡母ヨシさんの香典返し

三〇、〇〇〇円

▽相善町 永井与市さんから亡母チエさんの香典返し

一〇、〇〇〇円

▽坊山 佐藤正美さんから亡母サトさんの香典返し

二〇、〇〇〇円

▽新田中 松橋富次郎さんから亡妻幹子さんの香典返し

五〇、〇〇〇円

▽西陣場 佐藤厚子さんから亡夫喜久雄さんの香典返し

三〇、〇〇〇円

▽米代町 細田章さんから亡祖父一之助さんの香典返し

三〇、〇〇〇円

▽前野 吉田トシさんから亡夫忠宏さんの香典返し

二〇、〇〇〇円

▽今泉 成田由美さんから亡父由五郎さんの香典返し

二〇、〇〇〇円

慶弔だより

5月1日〜5月15日

誕生おめでとうございます

明石 麗子(晃) 長女) 与助借
千葉 周子(義則) 長女) 横 淵
加藤 一仁(修平) 長男) 舟見町

千葉 和也(喜代美) 二男 横 淵
三沢 博子(久男) 三女) 大 堤
長岐兼之介(兼雄) 長男) 七日市
齋藤 誠(英勝) 長男) あげぼの
高橋 和幸(和博) 長男) 南鷹巣
藤垣 圭史(清孝) 二男) 伊勢町
河田 儀信(儀則) 長男) 福住町

二人の前途を祝福いたします

相馬 唯人 駅前
加賀 輝久美 藤 株
佐藤 玲子 糠 沢
本城 健一 街 道 町
長崎 房子 末 広 町
千葉 謙正 太 田
村上 百合子 三 吉 町
河 林 嗣実 東 仲 通
小 藤 典子 黒 沢
藤 橋 和則 南 鷹 巣
高 橋 良子 京 都 市
立 原 英則 千 葉 県
岩 内 雪子 大 堤
照 林 次男 小 森
中 田 羊子 西 住 吉 町
山 村 吉克 藤 里 町
川 藤 美保子 相 善 町
佐 藤 幹男 合 川 町
松 橋 公 子 向 黒 沢
畠 山 公 子

おくやみ申しあげます

武内 スエ(90歳) 田子ヶ沢
本城谷安太郎(76歳) 旭 町
吉田 忠広(49歳) 前 野
熊谷 重夫(27歳) 南 鷹 巣
長谷川コン(75歳) 駅 前
桜庭 春治(73歳) 蟹 沢

ワンちゃんの登録と 狂犬病予防注射



昭和五十五年春、狂犬病予防注射と登録を、下記の日程で行いますので、指定された日時、場所ですべてを受けてください。

犬の飼育者は、毎年登録と狂犬病予防注射を春と秋の二回受けることが「狂犬病予防法」で義務づけられています。

当日は、一頭につき注射料金九百円、注射済票料金三百円、登録申請手数料二千円、合計三千二百円を持参ください。

集合注射日にもれた方は、獣医師の出張注射となり料金が割高となりますので、忘れずに必ず受けてください。

最近犬の放し飼いが多く、付近の住民から苦情が寄せられています。犬を飼育している方は次の点に注意して、お互いの生活を守り合い、住みよい街づくりにご協力ください。

▽犬の放し飼いは、危害防止条例により一万円以下の罰金。犬を捨てた場合も一万円以下の罰金に処せられます。

▽犬のくさり、首輪等の用具は完全か、常時点検してください。古くなったり、腐触したままにしておくと、それが原因で咬傷事故につながるケースがよくあります。

※もしみなさんが常時放し飼いの犬や、野犬とみられる犬をみた場合は、鷹巣保健所が役場衛生係へ通報してください。

犬の登録と狂犬病予防注射日程表

実施月日	曜日	実施地区	集 合 場 所	実施時間	実施月日	曜日	実施地区	集 合 場 所	実施時間
6月5日	木	七日市	明利又明石商店前	9.30 ~ 9.40	6月11日	水	鷹 巢	南 鷹 巢 会 館 前	9.30 ~ 10.00
			松 沢 会 館 前	9.45 ~ 10.00				舟 場 会 館 前	10.05 ~ 10.30
			三ノ渡 会 館 前	10.05 ~ 10.25				川 口 会 館 前	10.35 ~ 10.55
			与 助 岱 会 館 前	10.30 ~ 10.45				小 ヶ 田 会 館 前	11.00 ~ 11.15
			葛 黒 会 館 前	10.50 ~ 11.10				小 緑 ヶ 丘 会 館 前	11.20 ~ 11.40
			大 畑 会 館 前	11.15 ~ 11.30				蟹 沢 会 館 前	11.45 ~ 12.00
			中 畑 会 館 前	11.35 ~ 11.45				今 泉 会 館 前	13.00 ~ 13.20
			妹 尾 館 会 館 前	11.50 ~ 12.00				今 泉 簾 内 商 店 前	13.25 ~ 13.40
			七日市旧 会 館 前	13.00 ~ 13.15				前 山 会 館 前	13.45 ~ 14.05
			横 渕 会 館 前	13.20 ~ 13.40				伊 勢 堂 小 笠 原 勇 夫 宅 前	14.10 ~ 14.25
			岩 脇 会 館 前	13.45 ~ 14.05				上 町 西 部 農 協 前	14.30 ~ 15.05
			品 類 会 館 前	14.10 ~ 14.30				相 善 会 館 前	15.10 ~ 15.30
			深 沢 佐 藤 禎 司 宅 前	14.35 ~ 14.45				黒 沢 会 館 前	15.45 ~ 16.00
			吉 ヶ 沢 会 館 前	14.50 ~ 15.05					
下 舟 木 会 館 前	14.10 ~ 15.30								
上 舟 木 会 館 前	15.35 ~ 16.00								
6月6日	金	七日市	七日市農協前	9.30 ~ 9.55	6月12日	木	栄	李 岱 会 館 前	9.30 ~ 9.50
			根木屋敷佐藤佐治郎宅前	10.00 ~ 10.15				岩 坂 会 館 前	9.55 ~ 10.05
			坊山佐藤正美宅前	10.35 ~ 10.55				田 沢 亀 山 博 宅 前	10.15 ~ 10.25
			四 渡 会 館 前	11.05 ~ 11.20				摩 当 生 活 セ ン タ ー 前	10.35 ~ 10.55
			小 森 会 館 前	11.30 ~ 12.00				太 田 児 童 館 前	11.00 ~ 11.20
			中 屋 敷 会 館 前	13.00 ~ 13.25				高 野 尻 会 館 前	11.25 ~ 11.40
			上野島山慶逸宅前	13.30 ~ 13.45				太 田 元 農 協 前	11.45 ~ 12.00
			脇 神 会 館 前	13.50 ~ 14.10				掛 泥 会 館 前	13.00 ~ 13.20
			小 摩 当 会 館 前	14.15 ~ 14.30				掛 泥 今 川 商 店 前	13.25 ~ 13.45
			藤 株 会 館 前	14.35 ~ 14.55				田 中 会 館 前	14.00 ~ 14.25
堂 ヶ 岱 小 塚 商 店 前	15.00 ~ 15.25	新 田 中 電 話 ボ ッ ク ス 前	14.30 ~ 14.55						
高 村 岱 青 葉 荘 前	15.30 ~ 15.45	深 関 戸 島 源 太 郎 宅 前	15.00 ~ 15.15						
6月10日	火	鷹 巢	役 場 裏 車 庫 前	9.00 ~ 11.00	6月13日	金	綴 子	岩 谷 佐 藤 商 店 前	9.30 ~ 9.50
			仲 町 金 鷹 前	11.05 ~ 12.00				二 本 杉 会 館 前	10.00 ~ 10.15
			福 住 町 陸 橋 下	13.00 ~ 14.00				大 畑 会 館 前	10.20 ~ 10.50
			東 仲 通 児 童 遊 園 地	14.05 ~ 15.00				合 地 小 笠 原 米 治 宅 前	10.55 ~ 11.05
			舟 見 町 花 田 農 機 前	15.10 ~ 15.30				糠 沢 農 協 倉 庫 前	11.10 ~ 11.40
								和 会 館 前	11.45 ~ 12.00
								前 野 会 館 前	13.00 ~ 13.30
								大 堤 会 館 前	13.35 ~ 13.55
								下 町 公 民 館 前	14.00 ~ 14.25
								上 町 児 童 館 前	14.30 ~ 15.00
		小 田 佐 藤 正 悦 宅 前	15.05 ~ 15.20						
		田 子 ヶ 沢 会 館 前	15.25 ~ 15.40						
		松 原 会 館 前	15.45 ~ 16.00						