



## 竜森小学校で

### たった一人の新入生

竜森小学校（三沢史郎校長、生徒38人）の入学式は、4月5日午前11時から行われましたが、ことしは佐藤純くんたった一人の入学となりました。

純くんは、お母さんに付き添われ緊張ぎみで入場。「一人さびしいだろうけど、兄さん、姉さんがおおぜいいるので、がんばりましょう」という校長先生のあいさつに、コックリうなずいていました。純くんは復式学校のため、2年生6人と同じ教室で勉強することになります。（純くんは前列左から二人目）

#### 人口と世帯数

住民基本台帳による

3月31日現在	(前月比)
総人口 25,286人	(192人減)
男 12,323人	(115人減)
女 12,963人	(77人減)
世帯数 7,186世帯	(28世帯減)

# 57年度一般会計予算から

# 住みよい豊かな町をめざし ことしはなにをするか



4月1日から新年度がスタートしましたが、町では「住みよい豊かな町づくり」をめざして、行政の活性化を図ることになりました。向う1年間の町をまかなう一般会計予算は、3月定例議会で決定した40億3千51万2千円です。主要な事業は次のとおり。

## 地籍調査の強化を図る

### 総務費

六億九千九百八十八万九千円円で歳出全体の構成比は一六・五％。前年度当初予算に比べ伸び率は三〇・五％の増。  
総務費は総務、企画財政、税務、管財の各課、収入役室、町民課戸籍係の人員費や物件費等の経常経費を予算化しているほか、財政調整基金積立金、地籍調査、交通安全、鷹巣阿仁広域圏組合負担金、納税組合、協力委員などに関する費用が計上されています。

- 役場の電話料や郵便料 千万円
- 広報発行、縮刷版印刷 八百六十五万九千円
- 財産の管理に 四千二百六十七万九千円
- 地籍調査に 三千三百九十一万九千円
- 交通安全対策に 七百三十七万六千円
- 財産区から各老人クラブ等に対する補助金ほか 四百八十五万円
- 広域市町村圏組合負担金 七千八百七十九万九千円
- 町村会、合川高校組合負担金ほか 七百二十八万四千円

## 老人・身障福祉を充実

### 民生費

七百二十八万四千円  
○ 納税組合奨励金 三百五十万円  
○ 協力委員及び町内への交付金 五百二十八万九千円  
○ 就業構造基本、商業、工業エネルギー、農業基本の各調査 二百三十三万六千円

- 五億三千五百四十一万二千円、構成比は二一・七％、伸び率三・一％の増。
- 福祉活動の拡充強化を図るため、老人健康診査、在宅福祉活動、在宅老人日常生活援護や身障福祉の充実を図るため家庭奉仕員による巡回訪問、ボランティア団体による奉仕活動などを推進します。
- また身障者バス無料券、私立保育所補助などを予算化しています。
- 町社会福祉協議会の委託及び補助金 六百五十一万四千円
- 青山荘施設補助 二百九十三万三千元
- 町浴場組合補助 六十万円
- 敬老会経費 九百八十九万三千元
- 老人クラブ補助 二百四十三万四千元
- 老人バス借上料 百三十八万円

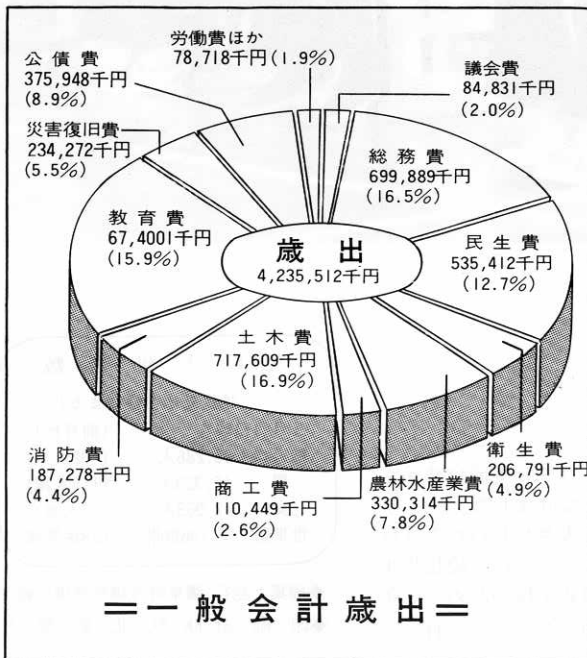

＝ 一般会計歳出 ＝

- 老人入院介護費等 六十万六千円
- 老人医療給付 一億四千九百九十三千円
- 福祉医療給付 四千九百四十六千円
- 身障者福祉として町身障協会補助、身障者バス無料券、町単重度身障者入院介護見舞金など 百三十六万円
- 私立保育所措置費 一億四千四百三十四万四千円
- 私立保育所運営費補助 三百十
- 児童手当 二千二百四十六万九千九百九十九円
- 母子父子福祉費 四十万五千円
- 中央、東保育園運営費 七千五百七十一万六千円
- 竜森保育園運営費 七百九十三万八千円
- 太田、綴子、西児童館運営費 四百六十万三千円
- 国民年金事務費 二千九百九十三万九千円

### 早期発見、早期治療の徹底

#### 衛生費

二億六百七十九万四千円で、構成費は四・九% 伸び率は二五・五%の減。

町民の健康を守るため、成人病予防の皆検診に取り組み、早期発見、早期治療の徹底を図るとともに、衛生思想の向上に努める。  
また、ゴミ収集は民間委託により環境衛生の充実を図るとともに、各種水質検査を行なって、住みよい

### 農協合併の促進を図る

#### 農林水産業費

三億三千三十一万四千円で、構成比は七・八% 伸び率は五一・四%の減。  
水田利用再編対策は、第二期目の二年度に入りましたが、二年続きの冷害により軽減措置がとられました。町では基盤整備による土地改良を始め、農地の汎用化と転作目的の団地化による高度利用等、稲作プラス畜産、畑作の複合経営の定着化に取り組みます。

### 改良舗装・災害復旧を重点に

#### 土木費

七億千七百六十九万九千円で、構成比は一六・九% 伸び率は二・六%の増。  
町道の改良舗装工事をはじめ、排水工事、橋梁工事、都市下水路工事及び、災害復旧事業を進めます。

- 公害対策費 百六十八万九千九百九十九円
- ごみ収集委託料 千八百八十万九千九百九十九円
- 衛生施設組合負担金 三千二百四十四千円
- 消火栓維持管理費 六十三万四千円
- 鷹巣簡易水道会計繰出金 三百
- 天災融資利子補給等 二千三百五十二万八千円
- カドミ汚染対策 二百六万九千
- 水田利用再編対策推進事業 千七百四十九万八千円
- 農協合併研究協議会補助 百五十万
- 畜産振興対策等町単補助 二百
- 家畜導入償還金 千七百六十六万
- 七日市、綴子、七座センター管理費 五百九万八千
- 農道整備事業(石の巻、小糠沢、彦四郎沢) 五千七百七十五万八千
- 冷害対策土地改良事業(十地区) 千九百九十四万
- 林道補修材料及び測量委託 四百一十一万
- 町有林整備事業 五千九百九千
- 沢口林業センター二年次分新築事業 三千四十九万五千
- 岩谷林業センター新築事業 千五百十
- 排水改良工事 四千二百
- 側溝改良工事 千五百
- 道路台帳整備委託 千六
- 除雪機械購入 千七十八
- 除雪機械借上料 千五百五十
- 道路補修用資材 千
- 自衛隊工事委託料 五百四
- 道路測量委託料 三百
- 道路用地等買収費 千
- 橋梁新設工事 五千六百五十
- 湯車川河川改修事業 五千九
- 橋梁維持工事 百
- 橋梁設計委託 四百三十



生活環境づくりを推進します。

○成人病予防対策事業 千八百八十九千九百九十九円
- 結核予防費 五百十二万二千
- 予防接種 伝染病関係 五百六十三万五千
- 葬祭場管理運営費 四百七十六
- 墓地特別会計繰出 千八百
- 公害対策費 百六十八万九千九百九十九円
- ごみ収集委託料 千八百八十万九千九百九十九円
- 衛生施設組合負担金 三千二百四十四千円
- 消火栓維持管理費 六十三万四千
- 鷹巣簡易水道会計繰出金 三百
- 天災融資利子補給等 二千三百五十二万八千
- カドミ汚染対策 二百六万九千
- 水田利用再編対策推進事業 千七百四十九万八千
- 農協合併研究協議会補助 百五十万
- 畜産振興対策等町単補助 二百
- 家畜導入償還金 千七百六十六万
- 七日市、綴子、七座センター管理費 五百九万八千
- 農道整備事業(石の巻、小糠沢、彦四郎沢) 五千七百七十五万八千
- 冷害対策土地改良事業(十地区) 千九百九十四万
- 林道補修材料及び測量委託 四百一十一万
- 町有林整備事業 五千九百九千
- 沢口林業センター二年次分新築事業 三千四十九万五千
- 岩谷林業センター新築事業 千五百十
- 排水改良工事 四千二百
- 側溝改良工事 千五百
- 道路台帳整備委託 千六
- 除雪機械購入 千七十八
- 除雪機械借上料 千五百五十
- 道路補修用資材 千
- 自衛隊工事委託料 五百四
- 道路測量委託料 三百
- 道路用地等買収費 千
- 橋梁新設工事 五千六百五十
- 湯車川河川改修事業 五千九
- 橋梁維持工事 百
- 橋梁設計委託 四百三十

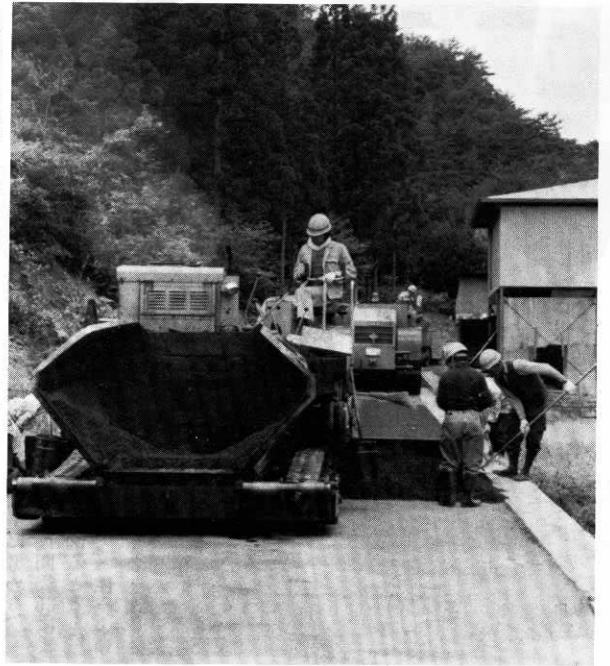

## 商工団体を育成強化

### 商工費

一億千四百九十九千円で、構成比は二・六% 伸び率は一四・五%の増。産業の発展を目指し、地場産業の掘り起こし、関係団体の育成強化と助成を継続します。また、資金需用に対処するため、保

- 橋梁用地費等 二百万円
- 都市計画街路調査設計 三百万円
- 中岱都市下水事業 二千九百八十二万五千円
- 公園管理費 五百十八万円
- 町営住宅維持管理費 六百二十万八千円
- 町営住宅建設費 一億二千九十九万六千円
- 災害住宅利子補給 三百六十二万七千円
- 県保証協会保証料補助 二百四十五万五千円
- 第三回産業祭補助 百二十万円
- 中小企業振興資金預託金 千五百万円
- 地下資源ボーリング調査費(七日市二地区) 二十六万円
- 資料の補助、中小企業振興資金、商工中金に対し預託を継続します。
- 商工会補助 三百万円
- 県保証協会保証料補助 二百四十五万五千円
- 第三回産業祭補助 百二十万円
- 中小企業振興資金預託金 千五百万円
- 地下資源ボーリング調査費(七日市二地区) 二十六万円

### 労働費

四千二百六十七万五千円で構成比は一・〇% 伸び率は九三・三%の増。労働福祉の向上を図るため、労働金庫、労働者信用基金協会、勤労者住宅生協に対して預託を継続。また、出稼ぎ援護対策では、健康診断の励行、互助会加入の促進等で安全就労に努めます。

- 建設技能学級運営費補助 五十万円
- 労働金庫預託金 七百五十万円
- 労働者信用基金預託 二百五十万円
- 勤労者住宅生協預託金 三千万円
- 出稼ぎ対策 百九十九万九千九百円

### 勤住生協に

### 三千万円預託

- 竜ヶ森等登山道下刈工事 四十万八千円
- 消費者行政費 七十万二千元
- 湯の岱湯泉管理費 五百六十二万二千元

### 消防費

### 小型動力のポンプを購入

一億八千七百二十七万八千円で、構成比は四・四% 伸び率は七・八%の増。

- 町営私立学校設備補助 六十五万八千円
- 遠距離児童生徒通学費補助 九百八十万二千円
- 学校安全共済掛金補助 百三十二万五千円
- 鷹阿教育事務協議会負担金 八十五万円

### 教育費

## 自から学ぶ意欲を育てる

- 広域消防組合負担金を消防団員の報酬、費用弁償のほか、防火施設として消火栓、貯水槽の設置、小型動力ポンプを購入します。
- 広域消防組合負担金 一億五千六十九万九千円
- 団長、団員の報酬 五百六十一万円
- 火災出場費用弁償 百二万円
- 春秋防火警戒出場 百二万円
- 訓練大会出場 九十六万円
- 被服費、修繕料などの需用費 三百八十九万八千円
- 消防ホース購入費 六十万円
- 消防補償等組合負担金 四百四十七万二千元
- 消防施設修繕費 七十七万五千円
- 消火栓新設工事 六十万円
- 防火水槽新設工事ほか(七日市、大沢、与助岱、綴子上町) 八百五十万円
- 器具置場新築工事(二本杉、川口) 九十万円
- 小型動力ポンプ 百八十万円
- 災害対策 三百七十三万八千円
- 秋北バス運行負担金 百三十四万九千円
- 理科センター及び教育研究所 三百六十六万三千円
- ▽小学校費 一億四千三百二十六万五千円の主なもの
  - 宿日直代行等賃金 七百七十七万七千円
  - 卒業・進級祝品、大会等賞品 百二十二万五千円
  - 消耗品、燃料費、光熱水費、印刷製本費などの需用費 四千八百十九万九千円
  - 学校警備委託料(西小、綴子小) 百二十万円
  - 鷹小用地借上料 百七十一万八千円
  - 学校整備諸工事 千五百万円
  - 教科諸材料 百三十六万二千元
  - 学校用備品 三百五十万円
  - 教材備品 六百三十七万八千円
  - 要保護及び準要保護児童援助(新入学児童学用品、修学旅行、



- 学校給食、医療費など) 三百七十一万三千円
- ▽ 中学校費 八千三百三十三万三千円の主なもの
- 宿日直代行貸金など 二百七十八万六千円
- 卒業、進級祝品、大会等賞品 八十四万八千円
- 消耗品、燃料費、光熱水費、印刷製本費などの需用費 二千八十二万四千円
- 学校整備諸工事 八百万円
- 教科諸材料 百一十五万五千円
- 学校用備品 四百八十七万七千円
- 諸大会選手派遣補助 二百万円
- 教材備品 二百六十六万八千円
- 要保護及び準保護生徒援助 四百七十九万九千円
- 寄宿舎及び集団宿泊所費 千四百三十三万三千円
- ▽ 幼稚園費 三千二百一十二万二千円
- ▽ 社会教育費 八千四百四十四万二千円
- 主なもの
- 各種委員や指導員の報酬 二百七十二万二千円
- 各種団体への補助 二百七十九万七千円
- 各種講座講師謝礼金等 百五十五万七千円
- 消耗品、燃料費、光熱水費などの需用費 九百六十八万八千円
- 工事請負費 七百十三万五千円
- 公民館備品 百万円
- 図書館費 二百四十六万五千円
- 文化振興費 二百三十三万七千円
- ▽ 保健体育費 二億六千八百八十三万四千円の主なもの
- 各種大会賞品 八十万円
- スポーツ災害保険 四十一万八千円
- 各種団体及び大会に対する補助 二百四十五万五千円
- スキー場、武道館 競技場等の管理費 二百五十五万五千円
- 野球場等の管理費 二百三十三万八千円
- 体育館費 二千五百八十八万七千円
- プール管理費 四百四十八万八千円
- 小中学校の給食費 二億二千八百七十五万五千円
- ▽ 議会費 八千四百八十三万五千円
- 構成比は二・〇% 伸び率は三・一%の増
- 議員報酬及び期末手当 五千二百二十三万四千円
- 議員の費用弁償及び旅費など 六百万円
- 議会報の発行及び需用費 二百七十五万四千円
- 議長会などの負担金 百四十六万四千円
- ▽ 災害復旧費 二億三千四百二十七万二千円
- 構成比は五・五% 伸び率は九・五%の増
- 農業施設災害(五十五年、五十六年災 四十カ所) 五千六百五十二万二千円
- 農地災害(五十六年災 十二カ所) 五百九十一万六千円
- 公共土木災害(五十五年、五十六年災 五十四カ所) 一億七千八百八十三万五千円
- ▽ 公債費 三億七千五百九十四万八千円
- 構成比は八・九% 伸び率は一三・三%の増
- 起債元金 一億八千三百七十七万八千円
- 起債利子 一億八千九百九十七万二千円
- 一時借入利子 千万円
- 手数料 二十万二千円
- ▽ 諸支出金 二千四百四十二万二千円
- 構成比は〇・五% 伸び率は五%の減
- 保育所用地購入費を町村土地開発公社に支払うもの
- ▽ 予備費 千五百万円

その他

- ▽ 議会費 八千四百八十三万五千円
- 構成比は二・〇% 伸び率は三・一%の増
- 議員報酬及び期末手当 五千二百二十三万四千円
- 議員の費用弁償及び旅費など 六百万円
- 議会報の発行及び需用費 二百七十五万四千円
- 議長会などの負担金 百四十六万四千円
- ▽ 災害復旧費 二億三千四百二十七万二千円
- 構成比は五・五% 伸び率は九・五%の増
- 農業施設災害(五十五年、五十六年災 四十カ所) 五千六百五十二万二千円
- 農地災害(五十六年災 十二カ所) 五百九十一万六千円
- 公共土木災害(五十五年、五十六年災 五十四カ所) 一億七千八百八十三万五千円
- ▽ 公債費 三億七千五百九十四万八千円
- 構成比は八・九% 伸び率は一三・三%の増
- 起債元金 一億八千三百七十七万八千円
- 起債利子 一億八千九百九十七万二千円
- 一時借入利子 千万円
- 手数料 二十万二千円
- ▽ 諸支出金 二千四百四十二万二千円
- 構成比は〇・五% 伸び率は五%の減
- 保育所用地購入費を町村土地開発公社に支払うもの
- ▽ 予備費 千五百万円

老人居室整備資金の貸付け申請を受けます

受付期間 四月十六日～五月十五日

貸付けの対象者

資金の貸付対象となる方は、本町内に居住し、六十歳以上の老人と同居している家族で、自力で整備を行うことが困難な方で、老人の居室を整備するもの

貸付けの限度額

一戸当り 八十万円

貸付けの条件

- (1) 利率：年三% (据置期間中は無利子)
- (2) 据置期間：一年以内
- (3) 償還期間：据置期間後九年以内
- (4) 償還方法：元利均等年賦償還
- (5) 延滞利息：償還期日を経過した日から、年一〇%の割合を乗じた額

貸付けの所得制限(世帯の総所得金額)

- 二人：三百七十七万円以下
  - 三人：四百五十六万円以下
  - 四人：五百三十五万円以下
  - 五人：六百十四万円以下
- 以下、一人増すごとに七十九万円を加算した所得金額以下とする。

居室の規模条件

- (1) 居室の面積は、老人一人の場合にはタタミの部分六畳(九・九平方メートル)老人二人の場合にはタタミの部分八畳(十三・二平方メートル)以上とする
- (2) 建築基準法、消防法等に適合すること
- (3) 居室は一階とし、通風、採光、採暖等に留意すること

貸付けの申請

資金の貸付けを受けようとする方は、申請書(役場福祉係)に次の書類を添えて提出していただきます。

申し込み受付先

鷹巣町役場町民課福祉係、くわしくは同係(電話二二一一一内線二二四)へお問い合わせください。

人事異動

総務課長に成田氏

町では四月一日付けで人事異動を発令しました。

今回は、地籍調査を強化するため管財課に地籍調査係を新設するとともに、行政に活力を生み出すため大規模の異動となり、異動者は昇格を含めて四十六人、新採用は六人、三月三十一日付けの退職者は、佐藤興治兵衛総務課長ほか六人でした。

また、今回の異動による課長昇格は、税務課長に藤島正保衛生課係長、衛生課係長が、町民課長に神成昭弘保険衛生課衛生係長が、収入役室長に佐藤行雄総務課財産区係長がそれぞれ昇格。課長補佐には、米倉正治総務課係長、長崎武彦農林課農業土木係長、長崎貴代志建設課監視係長、岩川元治収入役室経理係長がそれぞれの所属課室で係長兼務で発令。係長には、佐藤茂 三沢富士雄、戸島正勝各主任が昇格となりました。

四月一日付けの人事異動は次のとおりです。  
〔総務課〕  
▽課長兼財産区係長(企画財政課長) 成田多千雄  
▽課長補佐兼務(庶務係長) 米倉正治  
▽広報係主任(町民課戸籍係主任) 小笠原光代  
▽庶務係作業手(西小学校作

業手) 成田真理子

〔企画財政課〕

▽課長(町民課長) 津谷喜代蔵

〔税務課〕

▽課長(保険衛生課係長) 藤島正

▽徴収係主任(町民課戸籍係主任) 三上サタ

▽町民課戸籍主任(町民課戸籍係主任) 佐藤礼子

▽町民課課長(町民課戸籍係主任) 米沢潤

〔管財課〕

▽地籍調査係長(農林課農業土木係主任) 三沢富士雄

▽同主任(同) 今島健一

▽同主任(同) 佐藤一博

▽同作業手(保険衛生課公害環境係作業手) 三上一郎

〔町民課〕

▽課長(保険衛生課衛生係長) 神成昭弘

▽東保育園長(商工観光課長) 河田秀一

▽戸籍係主任(議会事務局主任) 亀谷和子

▽年金係主任(総務課広報係主任) 寺田恵美子

▽戸籍係主任(税務課町民課係主任) 鈴木正子

▽福祉係主事補(総務課庶務係主事補) 中川和恵

▽竜森保育園保母(中央保育園保母) 近藤陽子

▽中央保育園保母(東保育園保母) 武石純子

〔保険衛生課〕

▽保険係長(農林課農政係主任) 佐藤茂

▽衛生係長(町民課福祉係主任) 戸島正勝

〔農林課〕

▽課長(議会事務局長) 山内清種

▽課長補佐兼務(農業土木係長) 長崎武彦

▽農政係主任(税務課資産課主任) 津谷憲司

▽農業土木係主任補(農政係主任補) 浅村武則

▽農政係作業手(保険衛生課公害環境係作業手) 松尾健一

〔商工観光課〕

▽課長(農林課長) 佐藤勘重

〔建設課〕

▽課長補佐兼務(監理係長) 長崎貴代志

▽計画係主任(工務係主任) 花田広美

▽同技師(工務係主任) 大川健一

▽同技師(税務課徴収係主任) 佐藤浩

▽同技師補(税務課町民課主任補) 小笠原智

〔収入役室〕

▽室長(総務課財産区係長) 佐藤行雄

▽室長補佐兼務(経理係長) 岩川元治

▽経理係主任(総務課庶務係主任) 近藤テイチ

〔教育委員会〕

▽体育館主任(公民館主任) 成田健三

▽社会教育・体育係主事(体育館主事) 桐越一英

〔議会事務局〕

▽局長(収入役室長) 松尾健正

▽主任(収入役室主任) 石川ミヨ

〔新採用〕

▽町民課戸籍係主事 九嶋巧

▽町民課徴収係主事 米沢田茂

▽町民課福祉係主事 高谷成寿

▽税務課資産課主任 山田誠

▽総務課庶務係主任補 山田美穂子

▽保険衛生課衛生係臨時職員(保健婦要員) 柴田律子

〔退職〕三月三十一日付け

▽佐藤興治兵衛(総務課長)

▽加賀慶蔵(東保育園長)

▽大川安登(税務課長)

▽大川康一(建設課参事)

▽上関知代(税務課徴収係主査)

▽長崎京(町民課年金係主査)

なお、退職されました六人の方は、長年にわたり町職員として、それぞれの重責を果してこられました。

幼稚園長に畠山氏

教育委員会の人事異動により、北幼稚園長兼西幼稚園長に、脇神字圃ノ内・畠山勇さん(59)が四月一日付けで発令されました。

町長日誌

日	内容
3月16日~3月31日	綴子小学校卒業式
18日	町議会本会議(最終日)
19日	東小学校卒業式
20日	新入社員研修会
23日	全国山村振興連盟秋田県支部定期総会
24日	鷹巣町青少年問題協議会
25日	消防団幹部会議
26日	交通安全対策協議会理事
27日	鷹巣郵便局簡易保険郵便年金加入者の会
27日	栄財産区統一地払下記念碑竣工式
29日	秋田市町村農業構造改善対策協議会理事会、総会

河川のクリーンアップに参加しよう

4月18日(日)午前5時30分から(雨天時は4月25日)米代川、糠沢川、前山川、摩当川、小森川、小猿部川で実施します

# 印鑑証明制度を改正

# 5月1日からカード式に

## 交付手続きが速く正確に

町では、印鑑の登録および印鑑登録証明書交付の手続きを迅速かつ正確に行なうため、三月定例議会にて条例を改正し、五月一日から印鑑登録証(カード)方式に改めることになりました。

従来は、本人以外に依頼して印鑑証明書の交付を受けようとする場合は、依頼者に印鑑を預けなければならず、不正使用の危険がありました。

今回の改正によって登録証(カード)が発行されますので、印鑑および証明書の不正使用を防止することが出来ます。

また、事務能力がアップされるので、窓口での待ち時間が短縮されます。

変更手続きは五月一日から  
翌年四月三十日まで

五月一日から登録証(カード)に改められますが、五十八年四月三十日まで有利に変更手続きされるよう期間が定められています。

▽五十七年四月三十日以前に登録する場合は、従来どおりの方法で登録していただき、五月一日から五十八年四月三十日までの間に別記のとおり変更手続きが必要で、手数料はいずれも無料です。

▽いままで登録されている印鑑は、五月一日から五十八年四月三十日まで別記のとおり変更手続きをすると登録証(カード)が発行されます。手数料は無料です。

○五十八年四月三十日まで変更手続きをしないと、印鑑登録の効力を失いますので、新たに登録

しなければ、印鑑登録証明書を交付することができません。新たに登録すると百円の手数料がかかります。

▽五十八年五月一日以降、登録する場合、別記の要領で登録しなければなりません。手数料は百円です。

所定の変更手続きをすると、即日見本のような登録証(カード)を交付しますので、大切に保管してください。

### 登録できる印鑑

登録できる印鑑は、八ミリから二十五ミリ以内のもので、字の組み合わせは次のとおりです。

(1) 米代 (2) 米代  
(3) 三郎 (4) 三郎  
(1) 氏のみ (2) 氏名 (3) 名のみ  
(4) 氏の一部と名の一部の組み合わせ

代 郎  
このように組み合わせることはできません

(1) 直径八ミリ以下、二十五ミリ

以上のもの  
(2) シヤチハタ印、ゴム印、ユビワ  
印  
(3) 氏名のほか職業、資格、屋号などが入っているもの  
(4) 著しく摩滅しているもの  
(5) 欠けているもの  
(6) プレス印鑑(三文判)はなるべくさけてください。

### 印鑑証明書の発行

証明書の交付を受けるときは、かならず登録証(カード)を持参してください。

本人が証明書の交付を受ける場合も必要です。また、他人に依頼する場合は登録証(カード)を持つてくることにより、今までのような委任状は必要ありません。証明書は一通百円です。

カードを紛失したら、登録証(カード)を紛失したり、

### 変更手続きに必要なもの

手続にくる人	持参するもの
合 代理人がくる場合 代理人 実印を作りかえて登録する人(本人の場合) 本人	○登録している実印、または新しい実印 ○本人であることを確認資料(官公署の発行した免許証、許可証、身分証明書、外国人登録証明書などで、本人の写真を貼付してあるもの) ○右記の免許証等がない場合は保証書(本人であることを保証するもの)が必要で、用紙は窓口にあります。 ○登録する人の実印、代理人の印鑑、代理権授与通知書、又は委任状が必要です。 ○本人の意思にもとづくものである事を確認するため照会するので証明書の即日交付はできません。

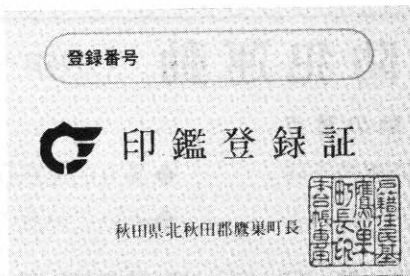

見本のような登録証が発行されます

盗難にあったときは、すみやかに役場町民課戸籍係へ連絡してください。  
町では、登録証(カード)を悪用されないために除票にします。そのあとは、新しい印鑑で登録していただくこととなります。

おしらせ

農作業標準労賃

鷹巣町農作業労賃協定会議は、今年度の農作業労働賃金を次のように決めました。

- ▽耕耘(10ア) 整理田三千七百円、未整理田四千二百円
▽代かき(同) 整理田四千五百円、未整理田五千円
▽田植機械(同) 整理田四千九百円、未整理田五千三百円
▽田植作業等(一日) 三千八百円(苗取り、除草、手刈り作業)
▽その他の農作業 男三千七百円、女三千三百円
▽稲刈り(10ア) \*バインダー整理田四千九百円、未整理田五千三百円 \*コンバイン整理田一

春のいっせい清掃

春のいっせい清掃を、次の日程で行います。重点事項として、●家庭内外の清掃 ●害虫の駆除および消毒 ●不法投棄個所の撤去 ●空地、公共用地の整理、清掃(神社、墓地、集会所など) ●ごみ集積所の整理 ●町内(部落)いっせいどぶ上げの実施...には、特にご協力をお願いします。鷹巣地区のどぶは役場で運搬しますが、指定日以外にあげたどぶは、各自で処理してください。

〈清掃日程表〉

Table with columns: 月日, 曜日, 実施地区, 町名. Rows include dates from 4月18日 to 5月7日 across various districts like 鷹巣地区, 綴子地区, 栄地区, 沢口地区, 七日市地区, 坊沢七座地区.

万四千円、未整理田一万六千五百円周囲刈り取り除く。糞運搬千八百円増。湿田の場合は別途。▽ハーベスター(同) 五千五百円

▽畑の耕耘(同) 四千二百円。畝立の場合は二千八百円増。▽稚苗(一箱) 緑化四百四十円、硬化五百四十円。▽中苗 六百円以内。※転作耕耘作業は、十ア当たり五千八百円とする。ただし、転作一年目のみ、二年目からは畑の耕耘と同じとする。※一日の労働時間は八時間とし、まかないなしとする。ただし、パート作業の場合は、一時間五百円とする。※整理地のうち、一区画七ア未満の土地については未整理地とします。

新住所のお知らせ

昨年十月から新住居表示が実施されましたが、郵便物のあて名に旧町名を書いてくるものが、まだかなりあります。住所が新旧入り乱れており、郵便物の仕分けや、配達の際に道順を組み立てるのに手間どり、郵便物の配達が遅れることになりました。また誤配達の原因にもなっています。

郵便物の住所が、いまだに旧町名で送られてくる方は、新しい住所を差出人へお知らせくださるようお願いいたします。なお、転居、就職などで住所が変わる方は、転居届を郵便局にも必ずお出し願います。

鷹巣郵便局

新田中の一戸建て

住宅を公売します

町では、胡桃館(新田中)団地の再開発にともない、今年度は一戸建て住宅を解体し、簡易耐火建築に建て替えるため、現在の一戸建て住宅十八棟を入札により公売することになりました。希望者は、四月二十二日まで役場建設課計画係においてのうえ、申し込みしてください。

○入札日時 四月二十三日午後一時から ○入札場所 役場三階大会議室

自衛官募集

防衛庁では、二等陸・海・空士

自衛官を募集しています。対象者は、満十八歳以上二十五歳未満の男子。

初任給は、月額九万六千円。衣食住無料のほか、賞与は年三回(四・九カ月分)。

受付は随時行っていますが、くわしくは自衛隊連絡部大館出張所(電話 大館四二一一三九八)、または役場戸籍係へ

春の防犯運動 4月25日~5月9日

運動の重点

- ◆侵入盗犯の予防 ◆暴力的迷惑行為の取締
◆少年非行の防止 ◆めいてい者の保護活動

鷹巣警察署 鷹巣町防犯組合



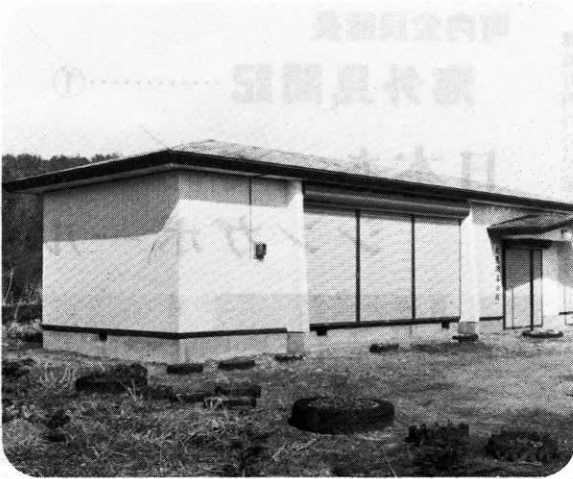

### 大沢集落に会館が再建なる

大沢集落（田村利一郎会長 27世帯）では、昨年8月23日の台風15号で集落の会館が倒壊したことから、集落を一望できる高台に会館の建て替え作業を進めていましたが、このほど完成し3月28日喜びの竣工を祝いました。同会館は床面積66平方メートルで工事費は345万円。財源の内訳は財産区補助100万円、町補助75万円、建物保険91万円、地元負担79万円でした。

地域の文化交流と健康増進をねらいに開催された「坊沢公民館まつり」は8回目を迎える多くの人達が訪れていました。坊沢公民館ホールには生花や書道、米を利用したおやつや料理などアイデアをこらした生活工夫展が陳列されていました。健康展では、ガンと食生活に関するパネルを展示。また保健婦による血圧測定や成人病予防の映画が上映されていました。

### 坊沢公民館まつりで交流



### 新入社員講習会で猛勉強

この春、学校卒業し町内の職場に就職する社会人一年生を対象に、新入社員講習会を3月23、24の両日、秋田銀行二階で開きました。同講習会は、社会人としてのマナーを身に付けさせるため、10年前から実施しているもので、ピッカピカの新入社員約40人が参加。

接客、電話応待や文章の書き方、職場のエチケットなどの指導を受けていました。



栄地区では、昭和53年度から地区の統一財産（旧村時代の集落財産）297ヘクタールの払い下げを計画的におこなってきましたが、このたび終了したので、事業の由来を後世に伝えるため、旧栄役場跡地に記念碑を建立し、3月27日に竣工式をおこないました。払い下げた統一財産は一戸平均約1ヘクタール。毎戸に合計6,512万余円で払い下げたものです。

### 栄で統一財産払い下げ完了



# 町内公民館長 海外見聞記.....①

## 日本あつての シンガポール



長崎秀信先生夫妻と日本人学校にて

鷹巣町内の公民館長、長崎 久(中央) 成田清治郎(坊沢) 武田勇美(七座) 小原清(沢口) 松尾精一(栄) 佐藤正(綴子)の六人は、社会教育に役立てるため、三月十四日から十九日まで、東南アジアに視察旅行をした。行先はシンガポール・バンコク・香港である。

三月十四日(日曜日) 晴

九時三十分、シンガポール航空SQ007便、四百人乗りのジャンボ機は成田空港を飛び立つ。高度一万五百メートル、太陽光線が翼に輝き、はるか下にうろこ雲が広がり、下界はただ青くかすんでいた。サラサ模様の民族衣裳を着た美人スチュワーデスが、何回も運んでくるビールがおいしい。途中、タイペイ(台北)、香港に寄り、シンガポールに着いたの

は十九時半(日本時間二十時半)で暗かった。外に出ると、さすがに暑く、汗ばむ。

ここで一流のホテル、マンタリンの十五階に落ち着き、館内のレストランで乾杯する。

シンガポールは面積五八二平方\*(鷹巣町の一・六倍)に人口二百四十一万人で、中国系七六%、マレー系一六%、印度系が七%いる。一九六五年に独立したこの国は、マラッカ海峡をおさえ国民一人当りの所得は、アジアでは日本に次いで第二である。

三月十五日(日曜日) 晴  
七時半、バスで市内観光に出る。アジア第二といわれる十万坪の植物園はジャングルが大半で、熱帯植物が美しい花をつけ、リスや小鳥が遊んでいた。華僑大財閥、胡文公がつくった夢の国、タイガバ

ムガーデンは、巨大な彫塑で極楽、地獄をあらわしていた。午後、私も六人は、坊沢出身の長崎秀信先生の勤める日本人学校を訪れる。卒業式が終わったばかりのところであった。去年、職場結婚された奥さんの恵美子先生(福岡県出身)もいっしょで、校長室で佐藤正校長(熊本県出身)から、いろいろお話を聞く。

小学校、一二九九名(二三学級)中学校三二八名(九学級)教職員と事務職員を合わせると九二名というマンモス学校である。校舎を一巡したが、校内放送施設、図書館、一人一人に仕切りをつくせりの設備である。シンガポールには二万人の日本人居住者がいるが、本国の子供たちにひけをとらないようにとのねがいが込められていた。

なお、現地人の場合は、小(六年)中(四年)高(二年)大(三年)で徹底した学力中心主義で、成績の悪い者は進級させず、卒業後の職業もはっきりわかれるという。

外国語を選択させると七五%の人が日本語を希望し、ハイヤーの運転手なども、塾に通って日本語の勉強しているようであった。戦争のこともあったので、「対日感情は」と聞くと、「今、ここ

の入方は経済大国日本あつてのシンガポールと割り切っている」とのことであった。晩は、長崎先生夫妻に日本料理店に招かれごちそうになった。  
中央公民館長 長崎 久

# 郷土史年表

西暦	昭和	年号	事
一九三二	昭和六	号	○四月十四日 若槻内閣成立、本県出身の田中隆三は文部大臣、町田忠治は農林大臣に任命される
			○五月二十二日 七座小学校、職員室両便所、宿直室、小便室、児童昇降口を増築竣工す
			○六月 鷹巣町報徳会(二宮尊徳を学ぶ会)創立
			○六月 農林学校、沢口村米代河畔に模範農場を新設
			○八月一日 鷹巣郵便局を横町より北新町に移転新築す
			○八月二十七日 出穂期の台風で被害多く凶作 米一升 二〇銭
			○九月三日 綴子下町四十一戸焼く
			○九月十八日 満州事変起る
			○十二月十一日 栄村 小坂祐松村長急病死 村葬
			○十一月二十五日 「綴子郷土読本」第一巻発行 四年以上の児童に読ませる
			○綴子小学校々章制定
			○一月二十八日 第一次上海事変勃発
			○二月九日 前蔵相井上準之助射殺される
			○三月二十八日 阿仁方面に天然痘発生、種痘を行う(綴子小学校)
			○四月一日 七座小学校 一学級増加 四学級となる
			○五月一日 犬養首相、青年将校に射殺される。「五・一五事件」と称す
			○六月七日 竜森小学校 児童控所狭隘のため一教室を増築す

(次号へつづく)

# 中央公民館定期講座生募集

ともに学び 明るく生きよう



鷹巣町中央公民館では、町民の皆さんの望んでいる学習や趣味を深めるお手伝いとして定期講座を開設しています。

受講ご希望の方は四月三十日まで、住所、氏名、電話番号、希望講座名を、鷹巣町中央公民館へ申し込んでください。

**〔定期講座開設要項〕**

▽受講対象者は、初心者とします。

▽受講申し込み者十名をもって開講します。

▽講師謝金については、公民館で全額補助します。

※受講希望者が少ないため開講できない場合は、個人あてで連絡します。

**〔自主運営講座〕**

▽会場のあつせんをします。

▽講師謝金、その他運営費については、受講者負担とします。

## 募 集 す る 講 座

講座名	開設曜日・時間	開設期間	回数	講師名	開設場所	内 容
親子菜園	第2・4(土)1.00~4.00	57.5~57.12	12	未 定	石の巻地内(1区画10坪)	親子で簡単な野菜づくり
尺 八	第1・3(土)7.00~9.00	57.5~57.10	12	九島 正雪 成田 喜市	中央公民館	尺八の吹き方の基本
囲 碁	第1・3(土)1.00~4.00	//	12	小塚 繁	//	初歩的な 定石
洋裁とリフォーム	第2・4(土)1.30~4.00	//	12	小笠原キミ	寺田 服装専門学校	洋裁と古い物の活用のしかた
//	第2・4(火)7.00~9.00	//	12	寺田 ヤシ	//	//
和裁と着付	第2・4(火)1.30~3.30	//	12	三沢 静子	鷹巣女子専門学校	和服の仕立と着付の基本
料 理	第1・3(土)1.30~3.30	//	12	三沢 静子	//	基礎的な家庭料理・弁当のおかず等
レタリング	第2・4(土)7.00~9.00	//	12	未 定	中央公民館	商品名のかきかた

## 自主運営講座 (開設期間 57.5~58.2)

講座名	開講曜日・時間	講座名	開講曜日・時間
毛 筆	第1、第3(日) 10.00~12.00	民 謡 舞 踊	第2、第4(土) 7.00~9.00
華 道	第1、第3(水) 1.00~3.00	日 本 舞 踊	第1、第3(土) 7.00~9.00
和 裁	第2、第3、第4(土) 1.00~3.00	詩 吟	第2、第4(土) 1.00~4.00
謡 曲	第1、第3(土) 2.00~4.00	マ ン ド リ ン	毎週金曜日 7.00~9.00
フラワーデザイン	第2、第4(金) 2.00~4.00	七 宝 焼	第2、第4(土) 1.30~4.00
日 本 画	第2、第4(日) 1.00~3.00	陶 芸	第1、第3(土) 1.30~4.00

# みんなの広場



しょうじょうばかま  
春の花。アスキパナ。  
花の赤むらさきを狸々の  
顔色にたとえている。

(森吉小学校教頭 阿部達雄先生)

## 食生活を考える

材木町 知野由起子(25)



現在、在宅栄養士として保健所や公民館から依頼を受け、料理教室や栄養講座に時々顔を出しています。特に料理に自信があるわけでもなく、むしろ毎日の献立を考えると頭がいたくなる方です。

さて、栄養について考えると、よく私達は「人参は栄養がある」という言葉を耳にします。人参の嫌いな子供に、お母さんは「人参は栄養があるから食べなさい」と叱ります。ところがこれは、「人参にはカロチンやビタミンCなどの栄養素が含まれていて、身体のためになるから食べた方がよい」という意味であり、身体のためになるかどうかは、それを受け入れる人間側の身体的条件にも左右されます。

食物摂取が豊富になり、過剰栄養期から混乱期にある現在、私達は食生活について考えなおす必要があるようです。私はよく「パランスのよい食事」という事を話題にしますが、それには「6つの基礎食品」というのを使います。これは健康な人が、一日に何をどの位食べた健康を維持していくこ

とが出来るかを示したものです。ところが「手作り」というものが主婦の潜在的願望になっているようですが、調理済食品(お惣菜)が数多く出回っている今、最近では専業主婦の方がよくお惣菜を買う姿を目にします。逆に職業婦人の方が、子供や夫に気をつかい、限られた時間内に少しでも手作りのものを、とがんばっている事もよく聞きます。

いずれにしても食生活というのは、手を抜こうと思えばいくらでも抜くことができるという事が問題です。たとえ調理済食品を利用する場合でも、野菜を添えたり、盛りつけに工夫するなどちょっと手を加える事が「愛情を加える」事につながると思います。

## 広報のあゆみ

かん詰 非常用の保存食や、せなど、かん詰の用途はなかなか多いものです。

原料には、しゅんのうちでも最もよい時期に穫れた質のよいもの

を使って短時間で加工するので、収穫から小売店の店頭まで並ぶまでに日数の経った生鮮食品より、場合によっては新鮮度の保持の点で優れています。

菜の水煮・コンビーフなどは四年以内と考えてください。家庭での保存は、風通しがよく温度が余り高くない所にしまいうにしましょう。

# たかのす文芸

## 新鮮な気持ちで

廣巢中二年 本城 谷光夫

風が明るく  
キラキラと輝き

春の陽は  
やわらかく  
私のほおをなでる

私たちが  
希望に胸をふくらませ  
校門をくぐったのも  
一年前のこの季節

今

新しい春がやってきて  
二年生に出发する日である  
新鮮な気持ちで  
今年の第一歩を踏み出そう

(原稿は三月中のものです)

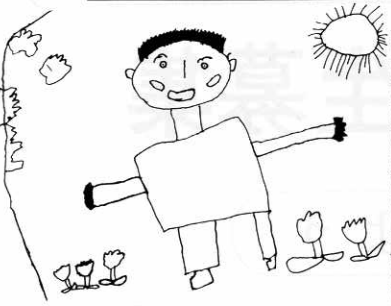

はせがわ  
ひとしくん  
(5歳)



## 中央保育園

こんどう  
なおこちゃん  
(5歳)



おしらせ



一穂美術会運営委員 九島繁一氏

四月の健康相談

成人健康相談は二十八日です。時間は、午前九時から午後三時まで。血圧測定のほか、必要に応じて尿検査も行います。

妊婦健康相談は、十九日です。時間は、午前九時から午後三時まで。おいでの時は母子手帳を忘れずにお持ちください。

また、今月の母親学級は、妊娠中の日常生活と栄養についておこないます。時間は、午前十時から十一時まで。

※場所は、いずれも中央公民館保健相談室です。

婦人スポーツ教室で体力づくりしましょう

婦人がスポーツ活動を通して、相互の親睦を深め、自からの健康、体力の保持増進をはかるため「婦人スポーツ教室」を次のとおり開くことになりました。

期日 四月二十日から六月二十日まで、毎週火曜日  
時間 午前十時～正午まで  
場所 鷹巣体育館  
参加料 千円(スポーツ傷害保険に未加入の方は、そのほか六百七十円負担していただきます)

申込み 参加を希望される方は、四月十九日まで参加料を添えて鷹巣体育館(電話二一三八〇〇)へ申し込んでください。

※運動のできる服装で、室内用ズック、汗ふきなどを持参してください。

育英会奨学生募集

日本育英会では、経済的理由のため学資に不足を生じている方に、奨学金の貸与をしています。

貸付月額は、▽高校▽国・公立七千円、私立一万八千円、▽高専▽国・公立九千円、▽短大▽国・

公立一万八千円、私立二万六千円、▽大学▽国・公立一万八千円、私立二万七千円

このほか、月額の異なる特別貸与もあります。希望者は、それぞれ在学する学校に願書の旨を申し出て、推薦を受けてください。

くわしいことについては、秋田市山王四丁目一―二 秋田県教育庁高校教育課内 日本育英会秋田県支部(電話 秋田六〇―二一八三)へお問い合わせください。

河田杯マラソン 四月二十四日(土)

第二十回河田杯マラソン大会は、四月二十四日(土)午後一時三十分から開催されます。

競技は、中学生と壮年Aの部が四\*、高校生と一般の部が八\*、壮年B・C・Dと中学生と高校生\*の女子が二\*、一般女子が一・二\*の九部門で行われます。なお、参加希望者は四月十七日まで、鷹巣体育館(二一三八〇〇)へ申し込みください。

技能検定試験

秋田県職業能力開発協会では、五十七年度前期技能検定試験を実施します。技能向上のため、ふるって受検しましょう。

受付期間は、四月十五日から四月二十六日まで。▽実施職種 機械加工、板金、木工、印刷、左官、塗装、ブロッ

ク建築など三十八職種  
▽試験日 ①実技▽六月十九日から九月十九日までの間、協会が指定する日 ②学科▽九月五日、十二日、十九日のうち指定する日 ※実技、学科ともに日時、場所は受験票で通知します。

▽手数料 ①実技▽一万千円以内 ②学科▽二千円

受験で希望の方は、鷹巣高等職業訓練校または技能センター(中央公民館内)に申請書を請求してください。

香典返し

このほど次のかたから、香典返しにと町社会福祉協議会へ寄付金がありました。

- ご芳志に深く感謝いたします。  
▽七日市▽長岐由広さんから亡母サトさんの香典返し  
▽坊沢羽立▽武藤重喜さんから亡母ステエさんの香典返し  
▽米代町▽成田敦子さんから亡夫博生さんの香典返し  
▽大館市片山▽齋藤昌道さんから亡父正蔵さんの香典返し  
▽坊沢深関▽成田昭三さんから亡母ナヲさんの香典返し  
▽坊沢相善▽藤田賢司さんから亡母ソメさんの香典返し  
▽黒沢▽藤田久四郎さんから亡母キヨさんの香典返し

※このたび、香典返しに金額についてご意見が寄せられ、検討した結果、今回から金額を掲載しないことになりました。

慶弔だより

3月16日～3月31日

誕生おめでとうございます

- 野呂 匡俊(俊悦) 長男) 大町  
堀内 あずさ(謙一) 長女) 松原  
三日田 裕樹(武久) 長男) 住吉町  
長岐 朋美(和司) 二女) 七日市  
神田 祐一(英雄) 長男) 舟場  
今川 瀬音子(秋三郎長女) 糠沢  
後藤 正浩(守) 長男) 住吉町  
相馬 芳子(鶴芳) 二女) 堂ヶ谷  
伊藤 素子(道昭) 三女) 花園町  
三沢 歩(徹) 長男) 大堤  
山田 隆広(恭史) 長男) 住吉町  
堀内 大介(久) 長男) 旭町  
正田 透(幸美) 長男) 南鷹巣

二人の前途を祝福いたします

- 長 岐 邦 雄 七日市  
中 嶋 栄 子 脇 神  
浅 利 正 寿 東京都  
津 谷 郁 子 坊沢大町  
佐 藤 慶 行 七日市  
亀 山 文 子 あけぼの  
堀 内 良 三 前 野  
新 田 啓 子 新田中  
千 葉 和 弘 小 森  
畑 山 玲 子 合川町

おくやみ申しあげます

- 成田 博生(47歳) 米代町  
藤田 ソメ(77歳) 相善町  
飯塚 能成(57歳) 舟場  
近藤 多市(87歳) 松葉町  
高宮 サワ(77歳) 綴子下町



昭和五十七年度春季狂犬病予防注射と登録を、下記の日程で実施しますので、指定された日時、場所必ず受けてください。

犬を飼育されている方は、毎年登録と狂犬病予防注射を、春と秋の二回受けることが「狂犬病予防法」で義務づけられています。

▽料金は一頭につき

登録料 二千円 予防注射料 千三百六十円

当日、都合により注射を受けられないときは、最寄りの場所でも受けるようにしてください。

集合注射日にもれた方は、獣医師の出張診療となりますので、料金が割高となります。

▽犬を飼育している方は、次の点に注意してください

○犬の放し飼いは、危害防止条例により罰せられます。また、犬を捨てた場合も罰金が科せられます。

○犬のくさり、首輪等の用具は、点検して逃げださないようにしてください。

▽犬が不用になった場合

保健所か役場保険衛生課衛生係（第二月曜日）へ犬を連れてきて、所有権の放棄届けの手続きをしてください。

また、犬の放し飼いや野犬とみられる犬がいた場合も衛生係（電話二一一一内線一三三）へ連絡してください。

### 犬の登録と狂犬病予防注射日程表

実施月日	曜日	実施地区	集 合 場 所	実施時間	実施月日	曜日	実施地区	集 合 場 所	実施時間
4月19日	月	七日市	明利又明石商店前	9.30 ~ 9.40	4月22日	木	鷹巣	南鷹巣会館前	9.30 ~ 10.00
			松沢会館前	9.45 ~ 9.55				舟場会館前	10.05 ~ 10.30
			三ノ渡会館前	10.00 ~ 10.20				川口会館前	10.40 ~ 10.55
			与助岱会館前	10.25 ~ 10.35				小ヶ田会館前	11.05 ~ 11.15
			葛黒林業センター前	10.45 ~ 11.05				緑ヶ丘会館前	11.25 ~ 11.40
			大畑会館前	11.10 ~ 11.25				蟹沢会館前	11.45 ~ 12.00
			中畑会館前	11.30 ~ 11.40				今泉会館前	13.00 ~ 13.20
			妹尾館会館前	11.45 ~ 12.00				今泉簾内商店前	13.25 ~ 13.35
			七日市旧会館前	13.00 ~ 13.15				今山会館前	13.45 ~ 14.10
			横測会館前	13.20 ~ 13.40				伊勢堂小笠原勇夫宅前	14.15 ~ 14.30
			岩脇会館前	13.50 ~ 14.05				上町西部農協前	14.40 ~ 15.10
			品類会館前	14.10 ~ 14.20				相善会館前	15.15 ~ 15.40
			深沢佐藤慎司宅前	14.30 ~ 14.40					
			吉ヶ沢会館前	14.45 ~ 14.55					
下舟木会館前	15.00 ~ 15.10								
上舟木生改センター前	15.20 ~ 15.45								
4月20日	火	七日市	七日市農協前	9.30 ~ 9.55	4月23日	金	七座	松原会館前	9.30 ~ 9.40
			根木屋敷佐藤佐治郎宅前	10.00 ~ 10.20				田子ヶ沢会館前	9.45 ~ 10.00
			坊山佐藤正美宅前	10.40 ~ 10.55				小田佐藤正悦宅前	10.10 ~ 10.25
			四渡会館前	11.00 ~ 11.20				上町児童館前	10.30 ~ 10.55
			小森会館前	11.30 ~ 12.00				綴子基幹センター前	11.00 ~ 11.35
			中屋敷会館前	13.00 ~ 13.20				大堤会館前	11.40 ~ 12.00
			上野近藤利兵衛宅前	13.30 ~ 13.40				前野会館前	13.00 ~ 13.40
			脇神会館前	13.45 ~ 14.05				黒沢生改センター前	14.00 ~ 14.20
			藤株会館前	14.15 ~ 14.35				深開戸島源太郎宅前	14.35 ~ 14.50
			小摩当会館前	14.50 ~ 15.00				新田中電話ボックス前	14.55 ~ 15.20
堂ヶ岱小塚商店前	15.10 ~ 15.35	田中会館前	15.25 ~ 16.00						
高村岱青葉荘前	15.40 ~ 16.00								
4月26日	月	沢口	岩谷佐藤商店前	9.30 ~ 9.45	4月27日	火	綴子	李岱会館前	9.30 ~ 9.45
			二本杉会館前	9.55 ~ 10.10				岩坂田村末三郎宅前	9.55 ~ 10.10
			大畑会館前	10.20 ~ 10.45				田沢龜山博宅前	10.25 ~ 10.35
			合地小笠原米治宅前	10.50 ~ 11.00				向黒沢山内清松宅前	10.55 ~ 11.15
			糠沢農協倉庫前	11.05 ~ 11.40				摩当生改センター前	11.30 ~ 12.00
			昭和会館前	11.45 ~ 12.00				太田児童館前	13.00 ~ 13.25
			掛泥会館前	13.00 ~ 13.25				高野尻会館前	13.30 ~ 14.00
			掛泥今川商店前	13.30 ~ 14.00				太田元話農協前	14.10 ~ 14.30
4月21日	水	鷹巣	役場裏車庫前	9.20 ~ 11.00					
			大町旧金鷹前	11.05 ~ 12.00					
			元町陸橋下	13.00 ~ 14.00					
			材木町(旧東仲通)	14.05 ~ 15.00					
			児童遊園地						
			舟見町花田農機前	15.10 ~ 15.35					