



先行をはかるジョッキーと 岸辺を勇泳する雷魚

中央公園の桜まつりは、桜前線が予想どおり北上し、4月29日から5月5日までの7日間、満開で開催され天候にも恵まれたことから、1万9千人の家族づれで賑わいをみせました。催し物で人気のあった「雷魚ダービー」では、風船を背につけた雷魚8匹が一斉にスタート。水面を竿でたたいて先行をはかるジョッキーをよそに岸辺を勇ゆうと泳ぎ、群がる観衆の笑いをさそっていました。

人口と世帯数

(住民基本台帳による)

| | |
|------------------|---------|
| 4月30日現在 | (前月比) |
| 総人口 24,802人 | (11人増) |
| (出生 15人 転入 200人) | |
| (死亡 16人 転出 188人) | |
| 男 12,064人 | (2人減) |
| 女 12,738人 | (13人増) |
| 世帯数 7,292世帯 | (32世帯増) |

町農林水産業振興審議会

低コスト飼育で経営の安定を

畜産振興策について答申

農家経営を安定させる畜産振興について、町では、昨年三月九日付けで町農林水産業振興審議会（委員十人、会長・九島友二氏）に諮問しましたが、審議会で慎重に審議した結果、四月九日に次のとおり答申したものです。

町の農林業は、就業人口の減少や就労者の高齢化、後継者不足、生産販売ならびに輸入拡大による外圧など、諸情勢は極めて厳しく、振興施策については計り知れない困難が予想されます。

畜産振興施策を推進するために行政の果す役割は

■放牧場、採草地の造成

畜産の安定した経営を図るため、飼育管理ならびに粗飼



林間放牧が予定されている
中小木の曲行林

しかし、当町は農林業立町であることから、土地の高度利活用が必要であり、これらの一環として畜産も真剣に取り組むべきであり、畜産振興の諸施策について、次のとおり答申したものです。

料の確保による経費の節減をはかることが、肝要と考えられますので、町有地の適地を選定し、公設民営で、放牧場、採草地を造成することが望ましい。

ただし、造成にあたっては、事前に飼育農家と利用の可否について、十分な協議が必要である。

■研修会、講演会の開催

畜産農家の意欲を高め、技術や資質の向上をはかるため、研修会や講演会を開催する。

■堆肥舎や尿溜の造成

農村生活環境の整備と、有機質肥料の確保という観点から、大型の尿だめや堆肥舎を造設するとともに、糞ガラやオガ屑を敷いて回収に努める。

■粗飼料の確保

農作業の近代化、集約化にともない作業効率が高まったものの、これまで活用していた稲ワラが焼却されるなど、未利用のまま処分されていますが、稲作農家と連けいを深めながら、稲ワラの粗飼料確保をはかるとともに、転作田の牧草作付けを推進すべきである。

赤十字運動強調月間

6月1日～30日

日本赤十字社は、人びとの幸福と世界の平和を願って、広く活動を進めています。運営費はみなさんから拠出していただいたお金によってまかなわれています。

ことしも、赤十字の活動が円滑に行われるよう事業資金を確保するための運動が全国一斉に展開されています。日赤鷹巣分区でも奉仕者（婦人会役員）の方が、各家庭にお伺いいたしますので、よろしくご協力ねがいます。



放牧で低コスト飼育を

■飼育農家の育成

畜産飼育系体には、それぞれ考え方の違いはあるものの、

畜産農家の生産性向上と 農業団体などの果す役割

当町には六農協があり、農協間格差がますます増大している現状から、農協自体の経営を安定させ、行政との連携を緊密にしながら、指導力を強化しなければならぬ。農協や畜産連、経済連など

の関係諸団体との一本化した組織を確立しながら、生産の安定と流通の拡大をはかる。 ■具体的な方策は 農協、畜産団体などは町と協議して、畜産専門指導員を

大別すると、大規模飼育の専業型、中規模飼育の複合型、小規模飼育の副業型があり、放牧場造成についても、三類型考慮して推進すべきである。 養豚、養鶏については、畜産団地造成をはかるなど、生産者の意識調査にもとずき、要望に

設置し、定期的に巡回指導を実施すべきである。 ■後継者育成と 生産意欲の高揚 農業団体が中心となって、畜産各部会の組織強化を図るとともに、担い手の掘りおこしと、後継者の育成を図ることが望まれる。 また、優良系統畜種の安定的確保と、生産資材調達の手当を、後継者の確保に努めるべきである。 また、稲ワラや牧草など粗飼料の確保、有機質堆肥の土地還元をはかるとともに、飼育技術の向上、流通体系など、経営内容の見直しについて、知識の取得に努めるべきである。 農家間の交流を活発に行い、適切な情報交換を行うとともに、畜産振興の底辺

健全経営をめざし 畜産農家の自助努力は



稲ワラも大切な粗飼料に

不正大麻・けし撲滅運動
5月1日～6月30日
大麻やけしを不正に栽培することは、法律で禁止されています。発見したら鷹巣警察署、鷹巣保健所へ連絡ねがいます。

ちよっとまうてください!!
被害にあったら
▽現場への立ち入り
▽被害の確認
▽あとかたづけ
証拠を消さないために!!
犯罪現場はそのままにすぐ110番
鷹巣警察署

中央公園 吉野

中央公園の桜まつりと重なった四月二十九日から五月五日までの大型連休は、五月二日を除いて好天に恵まれ、新緑の香る行楽地は家族づれで賑わっていました。

新秋田三十景で桜の名所として広く知られている中央公園の桜まつりは、予想どおりの開花となり、雷魚ダービーやポート

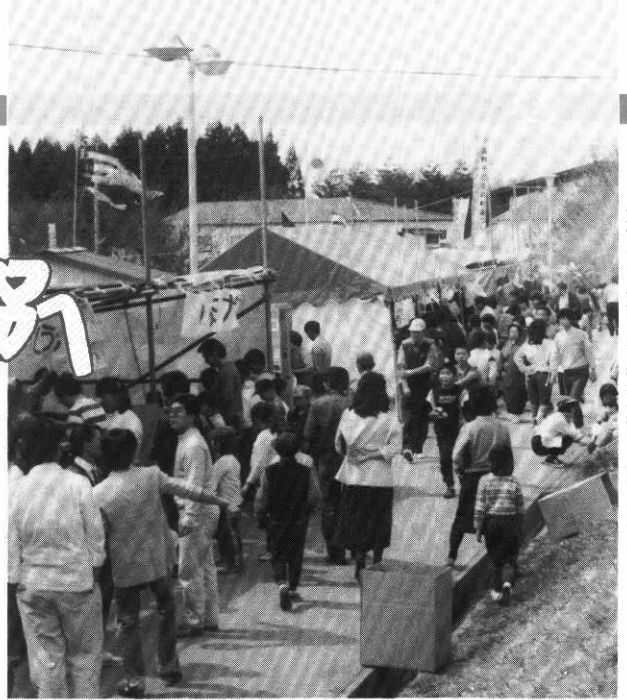

ふれあい求める参加者で大賑わい

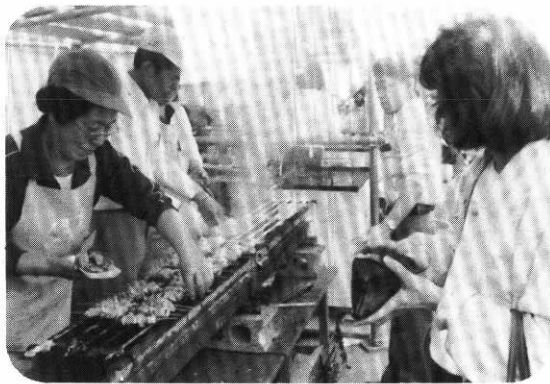

▲ボランティアの協力で模擬店も大繁盛



▶人形劇のおおかみくんもPRに一役

4,657人が参加して

冬の汚れを一掃

ゴミのないきれいな町にしようと、四月二十九日午前五時三十分から、全町一斉のクリーンアップが開始されました。

各町内会や集落子供会、老人クラブなど百九十七団体が参加。米代川や綴子川、糠沢川、小猿部川、小森川などの河川や、国道七号線や一〇五号線、通学路の清掃作業が行われました。

参加者は、手にビニール袋を持ち、空カンや空ビン



大型連休は桜も満開

家族づれで



▲満開の桜のもとで花見酒

レースなど盛りだくさんの行事に二万九千人の家族づれや、職場のグループが花見に訪れました。

また、ことしで六回目の開催となった「吉野子ども村まつり」も、五月三、四の両日、吉野で行われ、障害者の社会参加をめざして交流が深められ、七千人の家族づれが訪れていました。

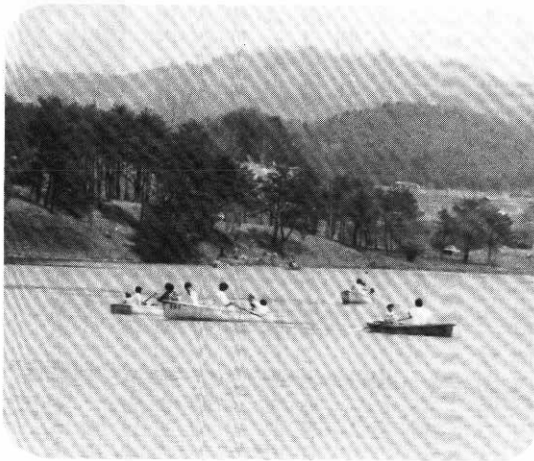

◀好天にさそわれボートを
楽しむ人も多かった



◀恒例の鷹農・鷹高定期戦は
5対4で鷹農が5勝3敗



ビニール、紙、木くずを、手際よく拾い集めたり、河川敷で燃やすなど、慣れた手つきで冬の汚れを一掃していました。

毎年のクリーンアップで汚れが一掃されているはずなのに、ゴミの量が年々増える一方で、今回も六十八トのゴミの山をながめながら、ドライバーや住民のモラルの高揚を訴えています。



早くも発生・ツツガ虫病

山菜とりや山林作業で、山に入る機会が多くなりましたが、ことしもすでに県内ではツツガ虫病の発生が伝えられています。

虫病リケツチア」を体内にもっているツツガ虫に人が刺されるとツツガ虫病になります。病原体をもった虫は1%以下ですが、刺されるのは皮膚の軟いところが多く、刺された後四〜五日で跡形なく消える場合はツツガ虫病になりません。刺し口が水ぶくれになり、次いで膿みがたまって黒いカサブタになり、潰瘍とな

ことしも 要注意

緑を食い荒らすアメリカシロヒトリの発生する季節になりました。被害を最少限に抑えるために早期発見に努めましょう。

緑の大敵・アメシロを防除

アメリカシロヒトリは年二回発生します。一回目は「ガ」が五月下旬から六月上旬まで卵をうみ、葉を食い荒らす幼虫は六月中旬頃に発生します。プラタナス、サクラ、ポプラ、クリ、リンゴ、ナシ、カキ、ウメなどの葉を好んで食べます。葉がみつかったら枝を切り取って焼くか、早めに薬剤を散布して防ぐことです。

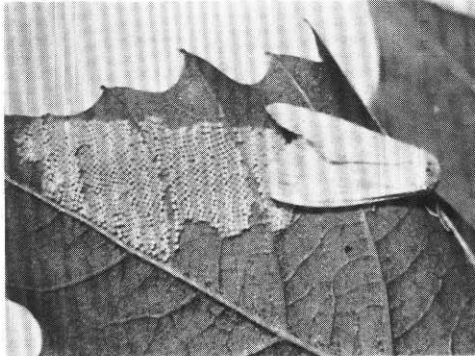

▽防除機の貸付けは 町農林課林務係へ。

つた場合はツツガ虫病です。症状は、刺されて約七〜十二日目位で、体がだるく食欲不振、次いで頭痛やさむけをともなつて高い熱が出ます。進行すると腹や背中、顔面、上腕などに赤褐色の二〜三mmの発疹が出、肝臓が犯されたり尿に変化が出ることもあります。このような症状が出たら、具体的な話をしながら医師の診断を早期に受けることです。ちなみに昨年、秋田県では八十二件、鷹巣保健所管内で十件発生しました。



町長 日誌

出川 禮一

4月16日〜30日

- 16日(水) 阿仁川ダム建設事業による水利用計画の説明会が開かれた。同調査事務所が工事事務所となり、本格的に工事設計に取り組みされている。多目的ダムの性格からして、利水計画作成が急がれており、大野台の開田および農用地開発による畑地灌水、飲料水などである。
- 17日(木) 五十回以上献血に協力された佐藤良一、
- 23日(水) 日本水難救済会県役員会、下水道県支部、あきた南米交流会に出席。
- 25日(金) 町植樹祭と山火事防止協議会。昨年に引
- 長岐哲行、田村邦三の三氏に、日本赤十字社からの金色有功章を伝達し、労をねぎらった。
- 19日(土) 河田杯マラソン大会は、陸上競技の幕あけを告げる大会で、ことしで二十四回目。中、高校生を主体に四百六十人余りの参加で壮観。好天に恵まれ好記録が続出した。
- 20日(日) 河川および道路などのクリーンアップが行われた。約半年におよぶ
- 積雪も消え汚れも目立っていたが、四千六百人の町民と、多くの車両が早朝の奉仕作業に協力され、空カン、空ビンなどのゴミを一掃した。その量は七十ト。車から無造作に捨てる習慣は、敵に自粛すべきだ。
- 28日(月) 角館阿仁合線特定地方交通線対策協議会が秋田市で開かれた。今回は最終的な協議で、十一月一日から秋田内陸縦貫鉄道株式会社による両線の運行などが主な協議である。
- 29日(天皇誕生日) 開花と同時に中央公園の桜まつりがはじまった。

＝ 中央公民館の定期講座受講生を募集 ＝

鷹巣町中央公民館では、町民のみなさんの望んでいる学習や趣味を深めるお手伝いとして講座を開設することになりました。

受講を希望される方は、中央公民館（62-1130）
か分館（62-3226）へ、住所、氏名、電話番号、

希望講座名を申し込んでください。

○受講対象者は初心者とします。

○受講希望者10人以上をもって開講します。

※受講者が少ないため開講できない場合は、個人
あて連絡します。

| 講座名 | 内 容 | 開設期間 | 開設曜日・時間 |
|-----------|--------------------|--------|-----------------------|
| 中 国 語 | 語学と国際交流 | 6月～10月 | 第2.4 (金) 19:00～20:30 |
| ヨ ガ | シェイプアップと健康づくり | 6月～10月 | 第2.4 (木) 19:00～20:30 |
| 指 圧 | 症状別指圧、ホーム指圧 | 6月～7月 | 第1.3.5(水) 13:30～15:00 |
| 社 交 ダ ン ス | 若者から高齢者までの初心者 | 6月～10月 | 第2.4 (水) 19:00～21:00 |
| おやつ作り教室 | クッキー、プチケーキほか | 6月～7月 | 第1.3.5(木) 9:30～12:00 |
| 料 理 教 室 | 和、洋、中華料理 | 6月～7月 | 第1.3.5(水) 9:30～12:00 |
| 歌 謡 教 室 | なんでも歌えるまで | 6月～10月 | 第2.4 (月) 19:00～20:30 |
| 日 本 画 | 落ち着いた日本画の初歩 | 6月～10月 | 第1.3 (月) 13:30～15:30 |
| 油 絵 | デッサン、スケッチ、油絵 | 6月～10月 | 第2.4 (水) 13:30～15:30 |
| 陶 芸 | 茶碗づくり、おちょこづくりほか | 6月～10月 | 第2.4 (土) 13:30～16:00 |
| 七 宝 焼 | 手軽にできる焼物について | 6月～10月 | 第1.3 (土) 13:30～16:00 |
| 園 芸 | 花づくり、花壇づくり | 6月～10月 | 第2.4 (日) 10:00～12:00 |
| 洋裁とリフォーム | 洋裁の古物を利用 | 6月～10月 | 第1.3 (金) 19:00～21:00 |
| 書 道 | 筆を使って書くことの基本編 | 6月～10月 | 第1.3 (金) 19:00～21:00 |
| ワ ー プ ロ | ワープロ操作の初歩 | 6 月 | 毎 週 (水) 18:30～21:00 |
| マ ン ド リ ン | 初歩のマンドリンの弾き方 | 6月～7月 | 毎 週 (金) 19:00～21:00 |
| 三味線・長唄 | 弾き方と唄い方の初歩 | 6月～10月 | 第2.4 (土) 19:00～21:00 |
| 初歩の英会話 | 日常会話の初歩 | 6月～7月 | 毎 週 (月) 19:00～21:00 |
| アンデルセン手芸 | チラシ、広告紙を利用した子物入れなど | 6月～10月 | 第2.4 (水) 13:30～15:30 |
| 郷土を知る講座 | 町内にある史跡等について研究 | 6月～10月 | 第2.4 (土) 13:30～15:30 |
| 読書に親しむ講座 | 本に親しむ習慣を | 6月～10月 | 第2.4 (土) 10:00～12:00 |

※ 場所は中央公民館または分館及び寺田服装専門学校

おしらせ

肥満予防教室でスリムになろう

町では、成人病のひきがねとなる肥満を予防するため、学習会を開催します。

いろいろな方法で努力したのに、やせれない人など、ぜひお申込みください。

▽日程 五月二十六日、六月九日、七月十一日、八月八日、九月九日の五日間（午前九時三十分から午後三時まで）

▽場所 中央公民館

▽対象 二十歳以上六十歳未満の方で先着二十五人まで、
▽申込み 五月二十日まで役場保険衛生課保健婦へ（☎六二一一一一内線一三四）

東京消防庁で職員を募集しています

東京消防庁では、昭和六十六年度消防官の採用試験を行います。

今年度から試験区分の名称が変更、採用予定人員は次のとおりです。

▽専門係（大学卒甲） 約十

五人
▽一類（大学卒） 約百二十人
▽二類（短大卒） 約十人
▽三類（高校卒程度） 約百四十五人
▽婦人 約三十人

試験日程も七月十九日から八月三十日までの間に行われます。くわしいことについては、東京都千代田区大手町一丁目三番五号・東京消防庁人事課採用係へ（☎〇三二二二二一一一内線四四三六）

少年の非行防止に少年保護育成委員

少年の健全な育成を願って四月一日付けで少年保護育成

委員二十四人が一年の任期で委嘱されました。同委員会では、少年非行を防止するため、盛り場などの巡回や列車補導を行って、早期発見に努めることになっております。委員は次のとおりです。

▽会長 小塚一夫
▽副会長 五代儀稔、相馬文夫
▽監事 近藤次夫、佐藤勉
▽委員 佐藤悌一、成田カナ、佐藤ユキ、藤島慎三、照内省吾、藤島新、納谷政和、福島次男、簾内宏、工藤照子、成田正宏、五代儀博紀、小林洋子、伊藤チギ子、藤島健一、小坂誠一、大川洋一、高橋セツ子、堀井健一

卓球スポーツ少年団の団員を募集中

卓球に親しみながら、体力づくりと基礎技術の向上を図るもので、子供の成長にあった指導が受けられる卓球スポーツ少年団に、参加してみませんか。

- 主催 鷹巣卓球協会
- 日時 6月中旬から毎週火曜日、午後5時から7時まで
- 場所 鷹巣体育館
- 対象 小学4年から6年生までを原則とする。
- 申込 5月26日（月）まで鷹巣体育館かマルモト石油へ
- 説明会 5月27日（火）午後7：00まで父母つき添いのうえ鷹巣体育館へおいでください。

夜間当番医（夜間診療）の日程表

（午後6時30分～9時）

| 5月 | 曜日 | 医療機関名 |
|----|----|-------------|
| 16 | 金 | 奈良 医院 |
| 17 | 土 | 佐々木産婦人科医院 |
| 18 | 日 | 佐藤外科消化器科医院 |
| 19 | 月 | 盛岡 外科 医院 |
| 20 | 火 | 戸 嶋 医 院 |
| 21 | 水 | 戸嶋産婦人科医院 |
| 22 | 木 | 近 藤 医 院 |
| 23 | 金 | 北 秋 中 央 病 院 |
| 24 | 土 | 臼 田 医 院 |
| 25 | 日 | 奈 良 医 院 |
| 26 | 月 | 佐藤外科消化器科医院 |
| 27 | 火 | 藤 原 医 院 |
| 28 | 水 | 佐々木産婦人科医院 |
| 29 | 木 | 戸 嶋 医 院 |
| 30 | 金 | 盛岡 外科 医院 |
| 31 | 土 | 戸嶋産婦人科医院 |

急患以外は受付けません

運転者および新しく運転免許を取得される方へ

ことしの6月1日から住民基本台帳法の一部がかわり、住民票の写しには、戸籍（本籍）の記載が省略されるのが原則となりました。しかし、次の方は、いままで通りの「戸籍の表示の記載のある住民票（本籍の付いている住民票）」が必要です。役場の窓口で住民票の写しを交付してもらうときは、特別に「戸籍の記載された住民票」と請求するようにしてください。

- ▽運転免許証の記載事項のうち、本籍、氏名、生年月日を変えるとき
- ▽新しく運転免許試験を受けるとき（自動車学校に入学するときも同じ）
- ▽運転免許証を失効し、再取得するとき

不明な点がありましたら運転免許センターか鷹巣警察署（☎62-1245）または最寄りの駐在所におたずねください。



最後のハレーすい星を観測

76年に1度おとずれるというハレーすい星は、昨年の11月頃から観測されていましたが、地球から遠ざかり肉眼での観測が困難になってきたことから、最後のハレーすい星をみようとして、4月29日町に宇宙を観る会が開かれました。30人余りの会員が鷹巣体育館に集合。ハレーすい星を確認すると、興奮気味に望遠鏡をのぞいていました。

雪消えとともにクマが冬眠から覚めだし、山林作業や山菜採りの入山者が危険にさらされるといふことから、北秋田農林事務所では4月13日から1ヵ月間、クマ予防捕獲期間が設けられました。期間中、堂ヶ岱・宮野輝男さん(42)らは、摩当倉の沢国有林で、体重百kgを超過するオスで10歳位の巨熊を射止め、思わぬ戦果にお喜びでした。

百キロの巨熊を射止める



きれいな公園で桜まつりを

さくらまつりはきれいな中央公園で…と、中央小学校では桜まつりの真近い4月24日、全校児童が参加して、クリーンアップが行われました。同小学校は中央公園の近くということから子供たちも親しみ深く、また清掃美化にも関心を示していることから、春恒例の奉仕作業となっており、関係者から感謝されています。

第4回町植樹祭が、4月25日深閑の慶祝公園で行われました。当日は相にくの雨模様でしたが、

新入学児童や父母、林業関係者など、約300人が参加。児童たちは父母の手をかりて、山の斜面に300本のアジサイを植えました。同公園は昨年春と秋にも植樹しており、数年後には、桜やアジサイが咲き乱れる新名所になることでしょう。

願い込めて植樹する新入生



の広場

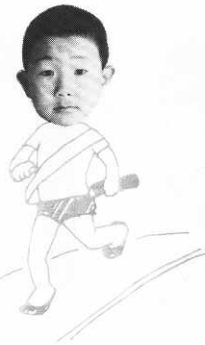

西幼稚園
なりた
たくやくん(5歳)

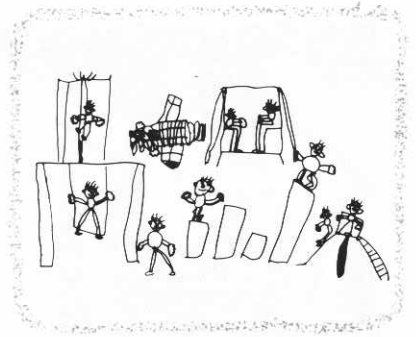

鷹巣中学校長
佐藤 章 氏

これまで「中学生になって」をテーマに、それぞれの方から感想を述べてもらいましたが、みなさんの感想や考えがいかされるようにということから、鷹巣中学校長・佐藤章氏から助言していただきました。

新しい希望と大きな努力心がすなおに書かれて、心から感心してはいますが、その中から特に次の三点を中心にのべてみます。

第一は、新しい英語等教科

の学習ですが、全教科とも小学校での勉強や日常生活との関連をもとに、一步一步基本を大切にしていねいに進めますので、あせらずにじっくり先生の話しを聞き教科書や家庭での復習を大事にする事です。皆が同じスタートについてのであり最初が大事ですから、あいまいな点は進んで先生や友達に聞き、テストで少しぐらい悪くとも嫌わなないで根気よく努力する事です。

第二の友達関係は、中学校

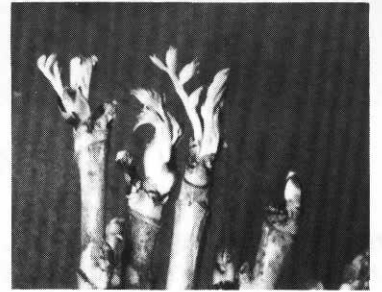

タラノキ
(ウコギ科)

山地に普通に生える落葉低木。近年山菜の王としてもはやされている。料理方法は種々あるが薄い衣をつけての天ぷらが第一である。根、幹皮は糖尿病に薬効がある。秋採取し刻んで日干しする。薬局でタラボク名で売っている。
(七日市・富山 益徳氏)



桜並木で中央公園を思い出す

神奈川県座間市 田村 勝美 (43)



▽勝美さんは、岩坂出身で田村岩美さんの弟

学校の帰りは、通いながら道をさけて、野山を駆け山イチゴ、山ブドウ、アケビなど、季節の味覚を楽しみながら家に向うので、きまって夕陽の沈む頃でないと家に帰らなかった。遊び仲間だった昭夫くん賢蔵くん、満くんもムラを出てしまった。私も、悪ガキ時代を過ごした思い出のふる里をあとにして、二十数年が過ぎ去った。現在は、大成建設横浜支店に勤務しているのですが、横浜から三〇分の通勤時間の、相鉄線沿いの座間市に居をかまえている。最寄りのさがみ野駅から桜並木を通って我が家に帰る気分は、十年経った今も新鮮で最高である。また、桜並木を通るたびに中央公園の桜並木が思い出され、なつかしさがこみあげてくる。年に一度くらいは鷹巣に帰りたいと思っているが、仕事の関係で無沙汰しっぱなしである。東北自動車縦貫道は北へ延び、この秋には青森まで全線開通されるようだし、ふる里も近くなった感じがする。



西幼稚園
つや かなこちゃん(5歳)



みんな



では一番大事な事であり、まず学級や寮での生活が土台ですが、一人一人の特徴を早くおぼえお互い思いやりの心で胸を開いて語り合う事です。善悪のけじめははっきりして少し位のいやな事でも気にしないと共に、先生や親ともすなおに話し合う事ですね。

第三の部活動は、学年の別なく好きな者のクラブですが、決して勝利だけでなく生活態度が第一です。皆とよく協力し強い意志でこつこつと基本を大事に練習工夫する事で、たとえレギュラーになれなくとも何かの役をもってまじめに努力する事は、チームにとっても大きな力となるだけで

法報のあり

新茶

これから六月にかけて、新茶が出回る季節です。

緑茶の主成分はまずカフェイン。中枢神経を興奮させる作用がありますが、同時に抑える成分、テニアンが含まれているため、差し引きの効果で、抑制の利いた興奮状態が得られることとなります。

緑茶の渋み、苦みの成分と

なく、人間としてもむしろ立派な成長になるのであります。次に親のご感想ですが、いじめ等いろいろな問題行動では、何よりも親子の対話をよくして子供の考え方や学習の変化に注目をなし、親としての姿勢を正して共に成長をしたい。とのご意見は最も大切な事ですね。

そして学校と家庭は責め合うよりも共に育て合う共有の精神で協力し、地域も行政も更に連携をよくして健全育成と環境浄化に一層の努力を致し、心豊かでたくましい鷹巣町の中学生に育てたいものでもあります。

なるのはタンニン、有害物質の吸収を防ぎ、脂肪の酸化の抑制、老化を遅らせる効果があります。また、ビタミンCを筆頭に各種ビタミン、カリウムなどそれらの成分の作用で利尿、虫歯予防など、健康にプラスする効果が生まれることが科学的に実証されています。

憩いのひとときに欠かせないお茶ですが、健康飲料としての側面にも、スポーツをあててみてはどうでしょうか。

写真は、秋田30景に選ばれた後、整備されつつある中央公園の昭和30年頃のものである。当時は「堂ヶ岱堤」として、堂ヶ岱地区の用水池となり、春は雪解水で満していた。30年以降は桜も計画的に植えられ現在は約800本。毎年、桜まつりが盛大に開催される。



たかのすの昔

おしらせ



一線美術会運営委員 九島寧二氏

五月の健康相談

五月の健康相談は、次のとおりです。

成人健康相談は、二十八日です。

時間は午前十時から午後三時まで。血圧測定のほか、尿検査体重測定など行います。

また、午前中は健康教育で糖尿病予防の日常生活について、午後は健康体操など行います。

母子手帳交付と妊婦健康指導は、十九日です。

時間は、午後一時から一時三十分まで。必ず本人がおいでください。

※場所は、いずれも中央公民館保健相談室です。

乳児健康診査は、二十九日

です。

対象は六十一年一月生まれのお子さんです。

受付時間は、午後一時から一時三十分まで。

離乳食指導と七ヵ月児健康相談は二十九日です。

対象は六十年十月生まれのお子さんです。

受付時間は、午前九時三十分から十時まで、おいでの時は母子手帳とバスタオルを忘れずにお持ちください。

※場所は、いずれも鷹巣保健所です。

予防接種

生後三ヵ月から四十八ヵ月までのお子さんを対象に、結核予防のため、ツペリクリン

反応検査およびBCG接種を行います。

▽20日〓ツベルクリン 22日

〓ツ反判定・BCG（鷹巣地区以外の方）

▽21日〓ツベルクリン、23日〓ツ反判定・BCG（鷹巣地区の方）

受付時間は午後一時から二時三十分まで、鷹巣公民館ホールで行います。

母子手帳を忘れずにお持ちください。

「停電のおしらせ」

五月の作業停電は、次の地区です。

▽16日〓根本屋敷、中屋敷、小森（午前九時～正午）

善意

▽鷹巣絵画クラブ（会長・神成正雄）からチャリティー展売上金として二万八千円。

町社会福祉協議会へ寄付金がありました。

ご芳志に感謝いたします。

香典返し

このほど次のかたから、香典返しに町社会福祉協議会へ寄付金がありました。

ご芳志に感謝いたします。

▽四渡〓佐藤三太郎さんから亡妻スズエさんの香典返し

▽東横町〓成田辰仁さんから亡父辰雄さんの香典返し

▽宮前町〓成田富美雄さんから亡父忠一郎さんの香典返し

▽岩脇〓九島完治さんから亡父三三さんの香典返し

▽摩当〓小坂勇さんから亡母タケさんの香典返し

▽田中〓九島文雄さんから亡母タミエさんの香典返し

▽藤株〓畠山栄治さんから亡父由二郎さんの香典返し

▽小田〓佐藤良雄さんから亡父徳太郎さんの香典返し

▽舟場〓秋元哲郎さんから亡母ヒサさんの香典返し

▽宮前町〓伊勢谷岩之助さんから亡妻アイさんの香典返し

慶弔だより

4月16日～4月30日

誕生おめでとうございます

大嶋 瑠衣 富治 二女 大町

五月二十六日は

県民防災の日です

津谷 伸希（正毅） 長男 相善

津谷 和敏（健一） 二男 羽立

畠山 恵理佳（勝） 長女 下町

大高 遥香（直樹） 長女 杏の町

藤島 裕和（健作） 長男 掛泥

工藤 舞（後一） 長女 内幸町

■二人の前途を祝福いたします

相馬 建勝 元町

佐藤 明子 元町

武藤 満 糠沢

三澤 久美子 新田中

別所 富美男 埼玉県

畠山 直子 藤株

佐藤 充 秋田市

淡路 富美代 新田中

近藤 輝男 小ヶ田

大塚 さとみ 能代市

畠山 鉄彦 堂ヶ岱

畠山 美智子 黒森

おくやみ申しあげます

九嶋タミエ（73歳） 田中

工藤 佐助（79歳） 住吉町

伊勢谷アイ（70歳） 宮前町

成田 ソメ（83歳） 米代町

齋藤 クラ（72歳） 松原

佐藤徳太郎（74歳） 小田