

広報 たかのす

平成元年

12月1日

№. 661

発行日 毎月1日・15日

編集と発行 鷹巣町役場総務課広報秘書係

〒018-33

秋田県北秋田郡鷹巣町花園町19番1号

TEL 0186(62)1111

FAX 0186(63)2586



友情のたすきが走る 「だまっこ駅伝」

鷹巣小学校全校生徒547人による「だまっこ駅伝」が11月19日に行われ、大歓声に包まれました。足の早い人も遅い人も助け合いながら「だま（集団）」になって友情の輪を広げよう—と児童会が企画したものです。低学年は一周、高学年は二周、それぞれ6区間に旗をかざしたり仮装するなど、楽しいひと時を過ごしました。

人口と世帯数

(住民基本台帳による)

10月31日現在	(前月比)
総人口 24,237人	(26人減)
男 11,779人	(16人減)
女 12,458人	(10人減)
(出生 12人 転入 40人)	
(死亡 24人 転出 54人)	
世帯数 7,309世帯	(増減なし)

藤株遺跡

5千年の時をこえて今...

待たれる全面発掘



土器作りを授業に取り入れている南中生も興味深そうに見学

八万平方メートルにおよぶ大遺跡

教育委員会が県埋蔵文化財センターの協力のもと、十月十一日から「藤株遺跡」の発掘調査を進めてきましたが、十一月二日で今年度の調査を終了しました。

今回の調査は、遺跡がどのように広がっているかを確認するものでしたが、その結果、

約八万平方メートルにもおよぶ県内でも例を見ない大規模な遺跡であることが判明しました。

私たちの祖先とも言える縄文人が、どのように生活していたか、これまで出土した土器などを元に縄文時代にタイムスリップしてみましよう。

今回の調査は遺跡の範囲を確認するのが目的で、今年度分として国道一〇五号バイパスから西側（藤株寄り）の四万八千平方メートルについて行ったものです。

県埋蔵文化財センターの職員二人が常駐し、地元の主婦など連日二十人ほどが助手をつとめ、天気にも恵まれ調査は順調に進みました。

調査方法は「トレンチ方式」。この方法は、部分的に溝を掘って包含層に含まれている遺物を確認するもので、幅一メートル、長さ一〇メートル、深さは部分によっては人が隠れてしまうほど深いものもあり、その数は三十六本におよびました。

その結果、三十六本のトレンチすべてからさまざまな土器類が出土し、とりわけそのうちの一本からは、土器、石器が「ザクザク」と出土する所があり、大きな興奮につつまれま

した。昔、この場がゴミ捨て場であったように、幾重にもかさなり、縄文時代晩期（三千年前）から前期（五千五百年）までの約二千五百年の歴史が、一カ所に眠っていました。

試掘だけでコンテナ三十箱におよぶ出土品は、矢じりや石棒、石さじなどの石器類と、注口土器や深鉢型土器、土偶などほぼ完全な形を保ったままで発見されました。また、土塚（どころー食物を貯えた穴か墓？）が七基、堅穴式住居跡も五件が確認され、そのうちのひとつは直径が八センチにもなるだろうと推測される



トレンチから出土した注口土器や皿など

もので、たき火で土が赤く変色している所も発見され、いかに「濃密な遺跡」であるかがわかります。来年度は、バイパス東側（小摩当寄り）四万二千平方メートルを対象に範囲の確認調査を計画しており、今後は遺跡の全面発掘調査が待たれます。

明治の頃から

注目を浴びた藤株遺跡

町内の遺跡は四十一カ所が確認されていますが、特に藤株遺跡は明治の頃から知られている遺跡です。



精巧に作られた矢じりや、皮に穴をあけるための石ぎり類

大正十五年に東北帝国大学教授、喜田貞吉が遺跡の一部を発掘し、昭和三年出版の「日本石器時代遺物発見地名表」で、「藤株遺跡から住居跡、環状列石、土偶、土版、岩版など数々の遺物が発見された」と報告。その後、多くの学者がこの地を訪れ、藤株遺跡が考古学上、貴重な遺跡であることが立証されました。

居住群と

頭部のない人骨

このように世に知られた遺跡であ

りながら、本格的な発掘調査がされたことはありませんでしたが、昭和五十五年バイパス工事を控えて、四月から十月にかけて道路予定地の発掘調査が行われました。

調査対象面積は八千平方メートルで、発掘と同時に、それまで縄文後期から晩期の土器、石器のみと思われていた遺跡に、前期から晩期にかけての堅穴住居跡が出土。その数も二十四戸という圧倒的な数字にのぼり、大きな集落を形成していたことが判明。石器、土器をはじめ朱塗りの土器や土偶など、五〇彩四方のコンテナ

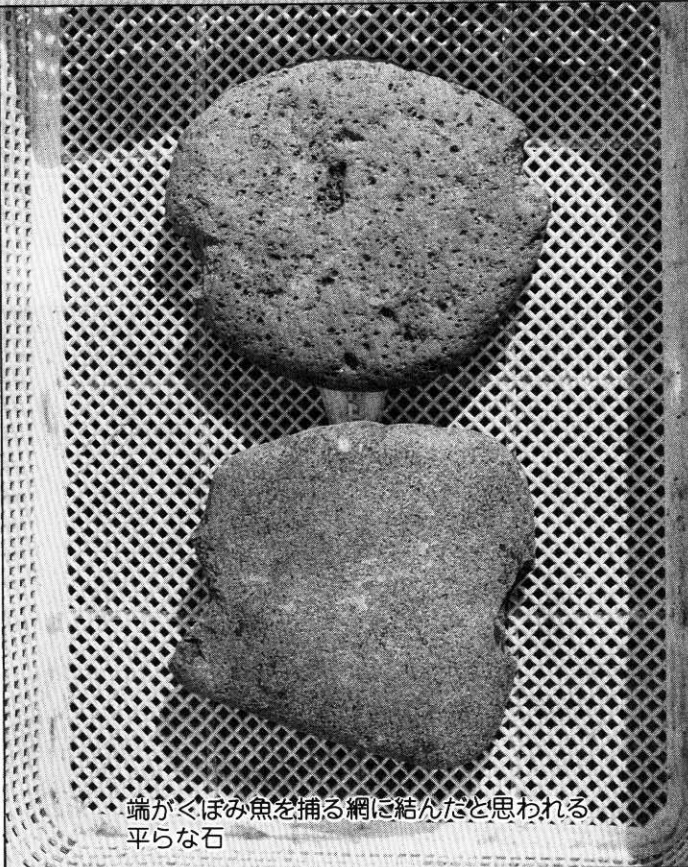

端がくぼみ魚を捕る網に結んだと思われる平らな石

で四百箱にもよる貴重な出土品が発掘されました。

このなかで特に注目されたのは、土塚（どこう）墓の中から縄文晩期のものと推測される人骨が、原形に近い形で発見されたことです。

この人骨は女性とみられ、強い火熱によって変形し前腕以外はすべて小さな破片となっていました。仰向けの状態でかなり厚い木炭や灰とともに埋もれていましたが、不思議なことに頭部と歯が発見できず、腐っ



藤株遺跡を代表する「深鉢形土器」。文様・形とも洗練されとても縄文時代のものと思われない

たり、焼いた後に持ち去ったものではなく、火葬する前にすでに頭の部分がなかったのでは：と言われており、特異な存在として学界で論議を集めました。

食物を求め移動を

くりかえした縄文人

それでは、なぜこのように縄文前期から晩期にかけて、二千五百年もの遺物が同じ包含層の中から出土す

るのでしょうか。

縄文期は作物を作るすべを知らず、狩りや漁が生活のすべてであったため、同じ所に永住しないで移動をくりかえし、家はもちろんのこと用具類も持ちあるくことができないので、捨てたものと思われまます。

同じ場所に各期の住居跡があるのも、一定の期間が過ぎると、また元の居住地を目ざして移動してくるからでしょう。

これを裏付けるように、弓の矢の



文化の高さが感じられる遮光器土偶や首飾り、腕飾りなど

先に用いた鋭利に削られた矢じり、皮をはぐときに使われた石さじなどの他に、魚を捕る網に結ばれたと思われる石も発見されました。

一見するとなんの変哲もない石ですが、よく見ると端々がくぼんでおり、ここに木のツルなどで編んだヒモを結んだものと思われまます。

昔、小森川や小猿部川にのぼってきたサケやマスなどを食べ、木の実や草の根そして狩りをしながら生活をしてきたものでしょう。

米代川台地に花開いた縄文文化

藤株遺跡からは、生活の手段としての道具類の他に腕輪や耳飾り、ペンダントなど精巧な装飾品も多数出土しており、この一帯がとても住みやすく、狩りなど生活だけに追われることなく、優雅にそして心豊かに生活していたことがしのべられます。

現在まで確認され、考古学上重要であると位置づけられている遺跡はすべて米代川以南に存在しています。当時は、現在の町の中心部一帯は広大な湿原地で、とても人間が住める所ではなく、そのため台地が続き、陽あたりがよい米代川以南に居住地を構えたものと思われまます。

主な遺跡は、摩当の碓遺跡（縄文中期）、大野尻の堀切遺跡（同）、湯車遺跡（縄文前期）、川口遺跡（縄文後期）、陣場岱遺跡（縄文晩期）などです。

特に、中央公園の陣場岱遺跡から出土した「人面香炉型土器」は、昭和三十七年から始まった陣場岱開田事業の際に発掘されたもので、人の顔の形をしながらも、内部は空洞で非常に手の込んだ作りです。香をたく習慣は考えにくく、中に松ヤニのような油を入れ芯に火をつけたものと思われ、縄文人の文化の高さが感じられます。



縄文人の「感性の豊かさ、がうかがえる
「人面香炉形土器」
—鷹巣農林高校博物館蔵—



赤々と燃える火に、この注口土器でお湯を沸かしどんな語らいがされたことだろうか。物言わぬ遺物に五千年の時間が刻まれている。

好評！七日市寺山下分譲地

残りあと3区画



町で七日市基幹集落センター隣接地に造成して、分譲を進めている「七日市寺山下団地」が、残り三区画となりました。

昭和六十三年に八区画を造成しておりますが、町道や水道など恵まれた条件が整備されているためすでに五区画が売却され、二軒の家屋が新築されております。

傾斜地を利用しているため陽当りがよく、地内の道路は全面アスファルト舗装されており、とても交通にも恵ま

ています。

分譲地には案内板も設置しておりますが、ご希望があれば係員がご案内いたします。あなたのお気に入りの宅地がきっとありますので、おいでをお待ちしております。

七日市寺山下分譲案内

▽分譲場所〓七日市寺山下地内

▽地目〓宅地

▽地積及び価格

○一号物件〓八五四・四五平方

方計(二五八・四七坪)五

四七万円

○二号物件〓七七二・七九平方

方計(二三三・七六坪)五

一八万円

○四号物件〓六〇三・六六平方

方計(一八二・六〇坪)四

二三万円

▽道路〓町道・幅員八

▽交通〓JR鷹巣駅より七

バス・七日市農協下車五〇

▽教育〓南小学校まで三百

南中学校まで二・五

▽その他〓都市計画区域内・

用途指定なし

▽問い合わせ先

役場財政課管財係(六六二

一一一内線二三四)

■2日(木)町の産業が総結集した「第九回町産業祭」の開会式。同日、小猿部筒易水道竣工式が七日市基幹集落センターで開催され、あいさつを述べた。

■3日(金)町文化祭の開会式。本年度より町の文化、芸術に功績のあった方々に芸術文化奨励賞を授与する。この日、花だんコンクールの優良者及び団体を表彰する。また、会期中「木と文

席。主として全国大会の提出案件である。

■11日(土)〓秋田県中学校新人選抜剣道大会が体育館で開催され、あいさつを述べた。同日、鷹巣町体育協会三十周年記念式典及び祝賀会が中央公民館で行われ、祝辞を次の様に述べた―「町村としては、県内でもまれな法人化(資本金〓千四百万円余)をなし、各種大会の開催や各種目に社会人

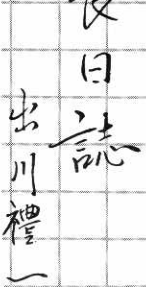

11月1日～15日

化のシンポジウム」、「あちのく子供風土記館」の開館や、渡辺喜恵子女史の文学碑の除幕式及び、第三回秋田内陸線沿線の「ふるさと祭り」等々が行われ、好天にも恵まれて期間中多くの人出で、芸術文化の秋をたん能した。

■7日(火)〓県北空港専門委員が来町し、予定候補地の現地踏破があり同行した。

■8日(水)〓東京にて全国町村会政務調査会があり出

をはじめ、学生等の競技向上に大きな成果を収めたもので、関係各位に心から感謝申し上げます

■13日(月)〓中畑地区の圃場整備完工及び記念碑除幕式に出席した。

■14日〓15日〓東北地方建設局及び建設省、運輸省、国会議員に国道七号線、米代川、県高規格道路の改修の促進、早期着工そして県北空港の設置促進等で陳情のため上京した。

赤い羽根共同募金

六百二十四万円の思いやり

十月一日から「いま大切な民間社会福祉」をスローガンに、赤い羽根共同募金運動を実施しましたが、このほど実績がまとまりましたので報告いたします。

町民のみなさんのあたたかい善意とご協力により、目標額の五百二十五万円に対して六百二十四万四千五百四十四円の募金額となり、達成率は一二一％、対前年度増加率は四％でした。厳しい社会経済情勢にもかかわらず、ひとりで

募金をめざして、それぞれの立場でたすけあい運動に参加していただいた結果だと思えます。

集められた募金は一たん、県共同募金会に納入し翌年度福祉団体、福祉施設などの申請計画に基づき有効に配分されることになっております。

地域の人々の思いやりを必要としている多くの方に、みなさんの思いやりをお届けして、ふれあいに満ちた福祉社会を築くための事業を推進いたします。

ご協力いただいた町民や奉仕委員のみなさんに厚くお礼申し上げます。

募金内訳は次のとおりです。

- ▼毎戸募金 二百九十五万九千五百二十円 (五、〇三〇件)
- ▼大口募金 百九十一万二千六百五十二円 (一、一七一件)
- ▼法人募金 五十四万六千円 (一三四件)
- ▼街頭募金 十二万四千二百五十八円
- ▼職域募金 二十二万七千九百五十

各学校からも「思いやり」が届く〈綴子小学校〉



- 三元 (役場一〇〇、〇五八円、社会福祉協議会一四、〇〇〇円、北秋田総合庁舎七、五三九円、県北報公会二〇、〇〇〇円、青山荘一〇、五〇〇円、北秋中央病院八、七三六円、北生協二、六一円、秋田銀行一五、〇〇〇円、羽後銀行五、〇〇〇円、鷹巣地区労五、〇〇〇円、秋北新聞社四、八五〇円、鷹巣警察署一〇、五〇〇円、鷹巣郵便局三、一六一円、鷹巣町農協四、二〇〇円、綴子農協四、四二五円、栄農協三、〇〇〇円、沢口農協二、五二一元、七日市農協二、一六七円、綴子保育園三、〇〇〇円、NTT鷹巣支店一、六八五円) ▼学校募金 二二十五万四千四百一元 (東小三四、一八六円、南小二六、七四五円、鷹小三八、〇一九円、中央小二〇、四五五円、綴子小四五、四四五円、西小三五、二六二円、南中一七、四六二円、鷹中三二、三二七円、寺田服装専門学校四、五〇〇円) その他 二十一万九千二百七十円 (チャリティーバザー、一七二、四九〇円、夕市会三、〇〇〇円、青山荘入所者三四名三、五〇〇円、個人募金二八〇円、テレホンカード百枚四〇、〇〇〇円)

12月1日から歳末たすけあい募金

みんなの助けあいで
楽しい正月を



「地域でささえあう明るいお正月」を願い、共同募金運動の一環として、今年も十二月一日から、歳末たすけあい募金運動が実施されることになりました。

この運動は、在宅療養生活を続けている老人や心身障害の重い人、家族と別れて施設に入所している人、長期に入院している人、母子・父子家庭、そして生活に困っている人たちが、みなさんの善意によって楽しい正月を迎えられるように、と物心両面にわたってたすけあう運動です。

十二月十二日までに、各地区の協力委員の方々が家庭を訪問、お願いに伺いますので、ご協力をお願いします。

なお、みなさんから寄せられる義援金は町の配分委員会での協議の上、年末までに町内の対象者に贈られるほか、社会福祉協議会が歳末時期に実施する在宅福祉サービス事業として配分されることとなります。



「ボクたち待っています」

保育園と町立幼稚園の 平成2年4月入園の希望者受付中

町立幼稚園

- ◆ 申し込み期間 〓 十二月一日から十二月二十二日まで
- ◆ 申し込み先 〓 入園願書は町教育委員会と各幼稚園にありますので、交付を受けて幼稚園に提出してください。
- ◆ 募集人員 〓 北幼稚園（四十人以上） 西幼稚園（四十人以上） 昭和六十年四月二日から六十一年四月一日までの出生者
- ◆ 募集範囲 〓 北幼稚園は綴子地区一円、西幼稚園は坊沢、七座地区一円
- ◆ 入園通知 〓 二月下旬まで可否を通知します。

保育園

- ◆ 申し込み期間 〓 十二月一日から十二月二十二日まで
- ◆ 申し込み方法 〓 申請用紙は町民課福祉係及び各保育園にあります。添付書類をつけて提出してください。
- ◆ 各保育園と定員：（内は三歳未満児）
 - ▽ 鷹巣保育園は九十人（二十六）
 - ▽ 南鷹巣保育園は一二〇人（三十六）
 - ▽ 七日市保育園は六十人（十二）
 - ▽ 綴子保育園は六十人（十二）
 - ▽ 中央保育園は九十人（三十）
 - ▽ 東保育園は六十人（十二）
 - ▽ 竜森保育園は三十人（三歳児以上に限る）
- ◆ 入園通知 〓 二月上旬に面接を行い、二月下旬まで可否を通知します。

＝平成元年度保育料徴収金基準表＝

元年度で使用している表で、町立・私立とわず、この表により算定しております。保育園の保育料は、保護者の課税額によって17階層に分けられます。

(単位：円)

各月初日の在籍措置児童の属する世帯の階層区分			徴 収 金 額 (月額)		
階層	定 義		3歳未満児	3 歳 児	4歳以上児
A	生活保護世帯		0	0	0
B	A階層を除き前年の町民税非課税世帯		1,970	1,340	1,340
C ₁	A B階層を除き 前年の町民税が	均 等 割 の み	7,890	5,340	5,340
C ₂		所得割額 5,000未満	9,120	6,570	6,570
C ₃		所得割額 5,000以上	10,360	7,810	7,810
D ₁	A B C階層を除き 前年の所得税が	3,000未満	12,270	9,720	9,720
D ₂		3,000以上 15,000未満	13,220	10,670	10,670
D ₃		15,000以上 30,000未満	14,180	11,630	11,630
D ₄		30,000以上 60,000未満	19,450	16,900	16,900
D ₅		60,000以上 90,000未満	24,710	22,160	22,160
D ₆		90,000以上120,000未満	31,360	27,070	22,810
D ₇		120,000以上150,000未満	38,010	27,070	22,810
D ₈		150,000以上180,000未満	42,170	27,070	22,810
D ₉		180,000以上210,000未満	43,980	27,070	22,810
D ₁₀		210,000以上240,000未満	45,480	27,070	22,810
D ₁₁		240,000以上360,000未満	46,800	27,070	22,810
D ₁₂		360,000以上	47,770	27,070	22,810

おしらせ

困りごと
相談所開設

十二月四日から十日までは
人権週間です。

その行事の一つとして、大
館人権擁護委員協議会と、秋
田地方事務局大館支局主催の
無料人権相談所を次の日程で
開きます。

土地や家屋の問題で困って
いる方、近所とのトラブル、
あるいは子供のいじめの問題
等で悩んでいる方、その他困
りごとはお気軽にご相談くだ
さい。相談ごとはいっさい秘
密に扱います。

町の人権擁護委員は次の方
々です。

▽奈良幸恵さん（住吉町六
二―一四六）▽畠山清吾
さん（七日市大畑六六―二
一五四）▽高坂八衛さん（
南鷹巣六二―〇六九〇）
▽三沢愛さん（綴子上町六
二―三九三六）▽河田秀一
さん（あけぼの町六二―一
四六五）▽戸島玲子さん（
坊沢大町六二―一八一七）

母子健康手帳
交付と妊婦教室

妊婦を対象とした、母子健
康手帳、妊婦教室などの日程
は次のとおりです。

▽日程 十二月四日、十八日
▽受付時間 午後零時三十分
から一時（終了時間三時）
▽妊婦教室内容 妊娠中の栄
養、母子健康手帳の使い方、

ご利用ください
国の進学ローン

映画、むし歯予防
▽持参品 印鑑、歯ブラシ
▽場所 中央公民館保健相談
室

国民金融公庫大館支店では
来年四月に高校、大学などに
進学される方の保護者を対象
に「国の進学ローン」の申し
込みを受け付けております。
主な内容は次のとおりです。

▽対象者 高校、大学、専修
学校などに進学する方の父母
または進学する方（勤労学生
▽融資額 進学者一人あたり
百万円以内
▽返済期間・利率 五年以内
年五・七割
▽申し込み 来年四月末日ま
で国民金融公庫大館支店（
〇一八六―四二―三四〇七）

町民綱引大会
出場チーム募集

町教育委員会では、町民綱
引競技大会を開催します。
日程は次のとおりですので、
出場チームは申込ください。

▽日時 十二月十日（午前八
時三十分から計量開始）
▽場所 鷹巣体育館
▽参加資格 鷹巣町民（高校
生以上も可）及び、町内に職
を有する者
▽申込 十二月四日まで鷹巣
体育館へ

年末の交通安全運動
（12月11日～12月20日）

- 歩行者、特に高齢者の交通事故防止
- 安全速度の励行によるスリップ事故防止
- 飲酒運転の徹底追放

虫歯のない子

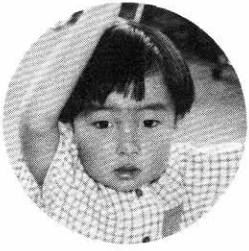

南鷹巣・熊谷 健ちゃん



材木町・柴田晃史ちゃん



四 渡・成田敏基ちゃん

夜間当番医（夜間診療）日程表

（午後6時30分～9時）

12月	曜日	医療機関名	電話番号
1	金	盛岡医院	62-1101
2	土	北秋中央病院	62-1455
3	日	としま医院	62-1267
4	月	鷹巣病院	62-1210
5	火	戸嶋産婦人科医院	62-1123
6	水	奈良医院	62-1146
7	木	近藤医院	62-1263
8	金	北秋中央病院	62-1455
9	土	藤原医院	62-2882
10	日	佐藤外科消化器科医院	62-1420
11	月	佐々木産婦人科医院	63-0105
12	火	盛岡医院	62-1101
13	水	としま医院	62-1267
14	木	戸嶋産婦人科医院	62-1123
15	金	近藤医院	62-1263

（急患以外は受けません）

県芸術文化協会より団体賞

活動の成果に高い評価!



美声にうっとり (11月3日)

鷹巣町芸文協の長年にわたる広範な活動が認められ、平成元年度芸術文化功労賞団体で唯一受賞、十二月十三日晴れの表彰式に嶺脇新一会長が参列する予定であります。

どの団体でも、新人の加入を歓迎していますので、希望の方は代表者の方が、事務局になっている中央公民館に連絡ください。

- ▽鷹巣町芸文協 (佐藤昭一郎)
- ▽沢口書道会 (藤島源)
- ▽役場カメラクラブ (花田稔)
- ▽カメラクラブ (今川定雄)
- ▽日本画同好会 (成田知枝)
- ▽絵画クラブ (正雄)
- ▽鷹画会 (神成佳男)
- ▽県北愛石会 (津谷不二雄)
- ▽陶芸教室 (五代儀鷹巣支部)
- ▽いけばな松生派 (三沢静子)
- ▽嵯峨御流 (松山ミキ)
- ▽華道池の坊高橋社中 (高橋柳水)
- ▽華道池の坊渡辺社中 (源辺ミツ)
- ▽竹青華道会筒井社中 (筒井キミ)
- ▽華道草楓流 (小坂紀子)
- ▽表千家鷹

- ▽茶道裏千家一関社中 (一関トク)
- ▽日本礼道小笠原流煎茶 (河田恵苑)
- ▽煎茶道狭山流 (佐藤芳則)
- ▽混声合唱団 (松尾昭利)
- ▽室内合奏団 (岸部隆)
- ▽民謡研究会 (藤嶋茂治)
- ▽吟修会 (小笠原吉郎)
- ▽観世流鷹巣謡曲研修会 (嶺脇新一)
- ▽生田流箏曲三絃綻谷社中 (綻谷あゑ)
- ▽箏曲鷹巣宮城会佐林社中 (佐林恵美子)
- ▽花柳流登巴栄会 (花柳登巴栄)
- ▽花柳真貴夫貴の会 (武内フク)
- ▽新日本舞踊千川流 (千川光芳)
- ▽新日本舞踊水明流 (安部ヌイ)
- ▽日本舞踊藤蔭流 (藤蔭鳳樹)
- ▽流たかのす鳳扇会 (藤蔭鳳樹)
- ▽パレエ教室 (戸松くみ子)
- ▽鷹巣ばやし普及会 (松尾昭利)
- ▽長唄三味線同好会 (本間宣道)
- ▽大正琴岡田流琴修会同好会 (堀部秋)
- ▽太田番楽連中 (松尾和一)
- ▽綴子上町太鼓保存会 (小松惣一)
- ▽上舟木獅子踊り竜森保存会 (相馬鉄郎)
- ▽七日市書道会 (長岐瑞彦)
- ▽歌謡友の会 (畠山絹子)
- ▽掛泥民謡同好会 (金沢恵美子)
- ▽綴子下町婦人会 (日本一大太鼓節保存会 (佐藤チヤ)

ふるさと人物伝

おやま ぬえのじょう
小山 縫殿之丞

一六一六—一六八二

関ヶ原の戦が終わって徳川の天下になり、水戸から秋田に移された佐竹氏は、藩の財政を豊かにするため積極的に新田開発をすすめた。開田に適する原野の多い北秋地方には特に力を入れた。慶安元年(一六四八)大館城代家老小山縫殿之丞勝茂は、斎藤伊勢を鷹巣村初代肝煎に任命し画期的な開田事業をすすめた。

開拓がすすむと人々は台地に仲町や横町などの道路を通し家を建てた。皇太神宮、八幡宮、愛宕山を建て



た。(愛宕山の御神体は縫殿之丞安置となっていたが明治四十二年鷹巣神社に合祀される) この年小山氏はお寺を建てた。承応三年(一六五四)には父母供養のため寺院を改修し、亡母の法名から、恕盛山浄運寺と命名し、この寺の開基となった。

佐竹氏と南部氏との間に国境のことで争いがあり六十年間も論争が続いていた。縫殿之丞は山野をよく歩き実地を調べ、山や河の形から説き佐竹氏に有利に解決した。また、坊沢村の肝煎長崎兵庫之助が新田開発の功により佐竹の家中に召しかかえられた時、小山氏の山と勝茂の茂の字を受け山崎茂長と改名したが、その後大館佐竹の不幸で復姓す。鷹巣開拓の恩人である小山氏の墓は大館一心院にある。その子孫は県外に出ているが法要の際は欠くことなく丁寧に供養されているという。写真は、大館市一心院(浄土宗)の小山家墓碑。二階堂善三「鷹巣開拓者小山縫殿之丞」より長崎久



30周年を迎えた町体協

当町は「スポーツの町、として全県的に知られていますが、それを支える町体育協会創立30周年記念式典と祝賀会が11月11日に中央公民館で加盟19団体が参加して盛大に行われました。秋田国体を控えた昭和34年に10単協で発足、53年には1千万円を基金として法人化しています。生涯スポーツの町、をめざし新たなスタートを誓いました。

「町ぐるみで林業振興の機運を高めよう」と11月17日に林業振興研修会が慶祝森林公園で行われ、高校生や林業関係者150人が参加。育林研修、林業施設視察、森林学習のコースに分散して熱心な研修となりました。育林研修では、見る見る間に枝打ちをするロボットの実演もあり「便利になったものだ」としきりに感心していました。

林業が見直されています



思いやりの「まごころ弁当」

鷹巣地区民生児童委員が、11月13日に中央公民館で一人暮らしや老人世帯などを対象とした「まごころ弁当」を作りました。昭和59年から始まったこの弁当も14回目を迎えすっかり定着。材料は焼魚、春菊のゴマあえ、マイタケの煮付けなどすべて手づくり。150人分の弁当は委員が手分けして、首を長くして待っている家庭に届けられました。



「誘致企業に対する秋田県北空港説明会」が11月21日、広域交流センターで開かれ県北に進出している企業45社が出席し、熱心な意見交換がされました。日本で初めての「地域開発型空港、でもあるだけに、製品の出荷や人的交流など利用が多く見込まれる企業までそ野を広げようとするものです。空港実現に向け一丸となった運動を！」

底辺の盛りあがり期待



の広場

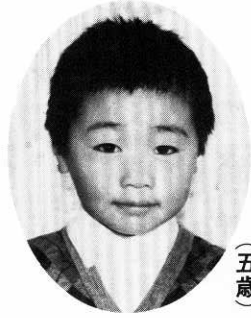

北幼稚園
かしわぎ かずなりちゃん
(五歳)

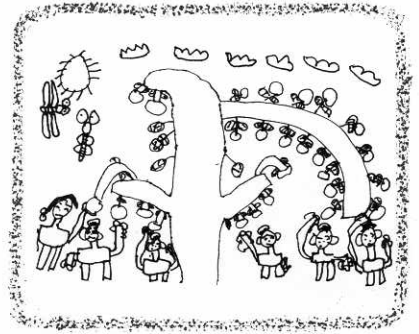

昔の人は、朝は朝星、夕は晩星と朝早くから晩遅くまで働いたものだ。あまり身体を酷使したのだから、早死が多く人生五十年と言ったものと思う。
私は七十五歳になります。二十年間病気がらしい病気はし

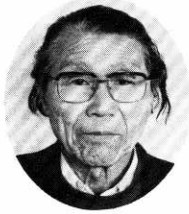

太田 幸雄 (75歳)
太藤島

今月のテーマ 『私の健康法』

対談 わたしたちの意見

コップ一杯の水
た事がない。若い時は、酒、タバコをやりましたが、今はやめた。
私の健康の源は、毎朝コップ一杯の水を飲むのが習慣である。また、五年程前より、薬草を煎じて毎日飲んでおるそれに、愛犬と散歩するのも日課で、散歩が終わる頃にはいい汗をかいて、とてもいい運動になる。
週二回のゲートボール、ソフトラレーボールの練習もいい。何よりも楽しくやるのが、一番だと思っている。
今は、私なりに元気だと思

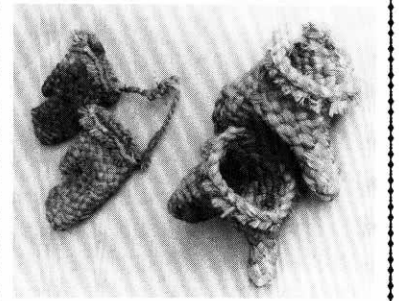

藁手袋(わらてぶくろ)

厚くて暖かい農家の風習
冬馬車ひきなどが仕事に使った。寒さや外傷などを防ぐために厚い藁手袋を使った。肌ざわりがよく暖かで、ぬれても農家ではいろいろの上でかわかしていた。昔の農家の風習が思い出される。
(松葉町・佐藤 富雄さん)

わたしの自慢

全国高校駅伝秋田県予選で優勝

代表 鷹巣農林高校二年・中島 ひとみさん

十月二十二日、大潟村を会場に全国高校駅伝大会秋田県予選が行われました。
大会当日、折り返し地点までは強い向い風で、帰りは追い風、加えて急に強い雨が降るなど良くない天候でした。
女子の駅伝は五人でタスキをつないで走ります。我がチームは五人だけで補欠

「打倒、秋田中央」と頑張ってきて見事に優勝し、全国大会の出場権を得ることができたのは、日頃の練習の成果と調整がうまくいった結果だと思っています。
十一月五日、千葉市「昭和の森」で行われた「全国女子ジュニアクロスカントリーリレー大会」をとおして全国のレベルの高さを痛感しました。

全国大会までの残された時間を大事にし、少しでも全国のレベルに近づけるよう毎日の練習に励もうと思っています。
そして、十二月二十四日の全国大会では、悔いの残らないよう快走し、秋田県代表として精一杯頑張りたいと思います。



そして、十二月二十四日の全国大会では、悔いの残らないよう快走し、秋田県代表として精一杯頑張りたいと思います。

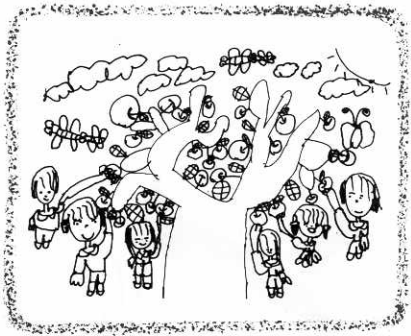

北幼稚園
ないとう なつこちゃん
(五歳)



みんな

って、活力ある長寿社会をめざして、心と体の健康づくり生きがいつくりを念頭に入れてがんばっている昨今である。

日本舞踊



新田中
伊代田キクさん(72歳)

東京に住んで居りましたが生まれ故郷に参りまして、三年になります。

生来のんきな性格の私...。年よりの冷水と笑われながら、若い方々の下で、日本舞踊(貴の会・花柳真貴夫)の会に入れて頂いております。月に

四回程の練習日ですが、とても楽しく気持ちも若返ります。また、踊ることによって体の筋肉も動き、ストレスを解消してくれます。

食事は特に気をつけておりませんが、常に腹八分目を心がけております。老人の楽しみは、なんとと言っても食べる事ですが、お釜に一口残っていても、「腹八分目」を守っております。牛乳も一日二合ぐらいは飲んでおります。

少ない年金生活の為ではありませんが、和洋裁の内職もしており、この事は、ぼけ防止にも役立っております。これ等の事が、私の健康法につながっていると信じております。

一町民になりました— みなさんよろしく!



私は40年間国鉄に勤め、現在は秋田内陸縦貫(株)で第二の人生をがんばっています。雪が多い所でしたので、思い切って当地に移転。生まれ故郷が抱かれています森吉山が間近に望め気に入っております。第一印象としてゴミの収集環境が悪いと感じました。

吉田昭三さんご一家
西陣場岱224-8 (阿仁町からの転入です)

昭和30年代前半の明利又や電化などの生活を支えた森林軌道と、沿線にあった浅利氏墓碑群である。当時は、現在の町道がまだ軌道敷で住民は歩いたものであった。現在7基の墓碑が安置されているが、当時の写真には大小20にもおよぶ墓碑群が見える。

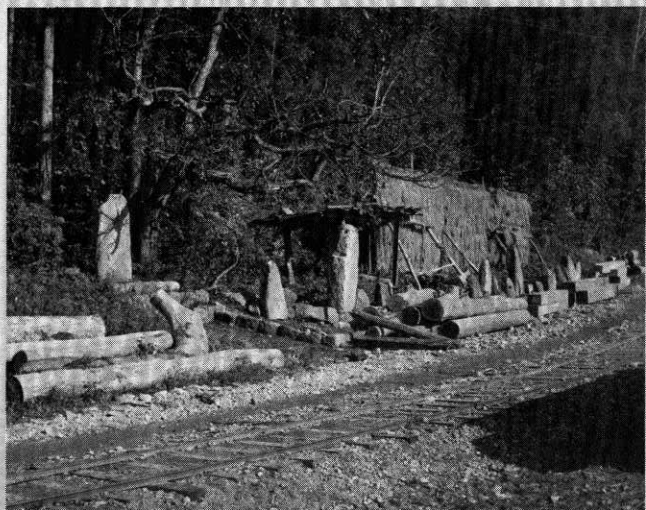

たかのすの昔

あしらす



一線美術会運営委員 九島察二氏

十二月の健康相談

十二月の健康相談は、次のとおりです。

成人健康相談は六日と二十日です。時間は午前十時から午後三時までです。
午前中は血圧測定のほか尿検査、体重測定など、午後は慢性病予防教室で、ビデオによる健康教育「お酒と肝臓」について行います。

リハビリ学級は十三日です。在宅脳卒中後遺症の方を対象に行います。時間は午前十時から午後三時までです。
※場所はいずれも中央公民館保健相談室です。

四カ月児健康診査、七カ月児健康相談と離乳食指導は二

十六日です。

対象のお子さん、受付時間などは次のとおりです。

▽四カ月児健診 〓 八月生まれ 受付時間は午後一時から一時三十分までです。

▽七カ月児健康相談と離乳食指導 〓 五月生まれ、受付時間は午前九時三十分から十時までです。

母子健康手帳とバスタオルを忘れずにお持ちください。場所は鷹巣保健所です。

◇ **一歳六カ月児健康診査**は七日です。

対象は昭和六十三年四月、五月生まれのお子さんです。受付時間は午後零時四十分から一時二十分までです。

母子健康手帳、問診票、バスタオルをお持ちください。

フッ素イオンむし歯予防は七日です。

対象は満三歳児以上のお子さんです。時間は午後一時三十分から三時までです。

※場所はいずれも中央公民館保健相談室です。

◇ **育児相談**は二十一日です。

子育てについての悩み、子供の健康発達など不安を持つ母親を対象に行います。

受付時間は午後一時から一時三十分まで、母子健康手帳をお持ちください。

◇ **赤ちゃんの入浴指導**は十八日です。

入浴実習、家族計画、赤ちゃんの扱い方と衣類について

時間は午前十時から十一時三十分までです。

※場所はいずれも中央公民館保健相談室です。

善意

▽綴子上町 〓 高橋岩吉さんから二十万円
▽坊沢お茶の会（代表・長崎星子）からチャリティー茶会

の収益金として四万七千円町社会福祉協議会へ寄付金がありました。

ご芳志に感謝いたします。

香典返し

このほど次のかたから、香典返しにと町社会福祉協議会へ寄付金がありました。

ご芳志に感謝いたします。

▽掛泥 〓 村上茂男さんから亡母モエさんの香典返し

▽舟見町 〓 五代儀紀さんから亡母キヨさんの香典返し

▽三ノ渡 〓 畠山忠男さんから亡父福蔵さんの香典返し

▽伊勢町 〓 永井弘宣さんから亡父永治さんの香典返し

▽前野 〓 志渡仁さんから亡父春治さんの香典返し

慶弔だより

11月1日～11月15日

—敬称略—

■誕生おめでとうございます

桜庭 美衣（一範） 長女 元町
成田 綾華（広人） 長女 四渡
■二人の前途を祝福いたします
佐藤 重義 大内町
加藤 美穂子 舟見町

固定資産税四期の納期限は十二月二十五日です

おくやみ申しあげます

木村 雄太 (88歳) 下町	佐々木 早苗 天王町
櫻井正一郎 (76歳) 相善	高橋 裕幸 内幸町
畠山 福蔵 (82歳) 三ノ渡	鈴木 なを子 上舟木岱
戸澤 克巳 (85歳) 吉野	萩野 光郎 小阿仁村
三沢 仁六 (86歳) 田中	成田 真紀子 松葉町
中嶋 ミチ (97歳) 小ケ田	大川 美由紀 下町
葛原 ハル (79歳) 下町	藤 島 喜代志 下町
千葉ハチエ (59歳) 中屋敷	米倉 加代子 合川町
藤島ツルエ (58歳) 下町	吉井 充代 青森県
畠山トミエ (84歳) 七日市大畑	成田 辰仁 東横町
永井 トキ (78歳) 坊沢上町	長崎 美賀子 七日市
櫻庭 チヨ (71歳) 蟹沢	相馬 多賀雄 米代町
志渡 春治 (70歳) 前野	寺田 裕春 新田中
佐藤 イソ (84歳) 岩谷	高坂 卓見 田代町