

編集と発行 鷹巣町役場総務課広報秘書係

〒018-33
秋田県北秋田郡鷹巣町花園町19番1号

TEL 0186(62)1111
FAX 0186(63)2586

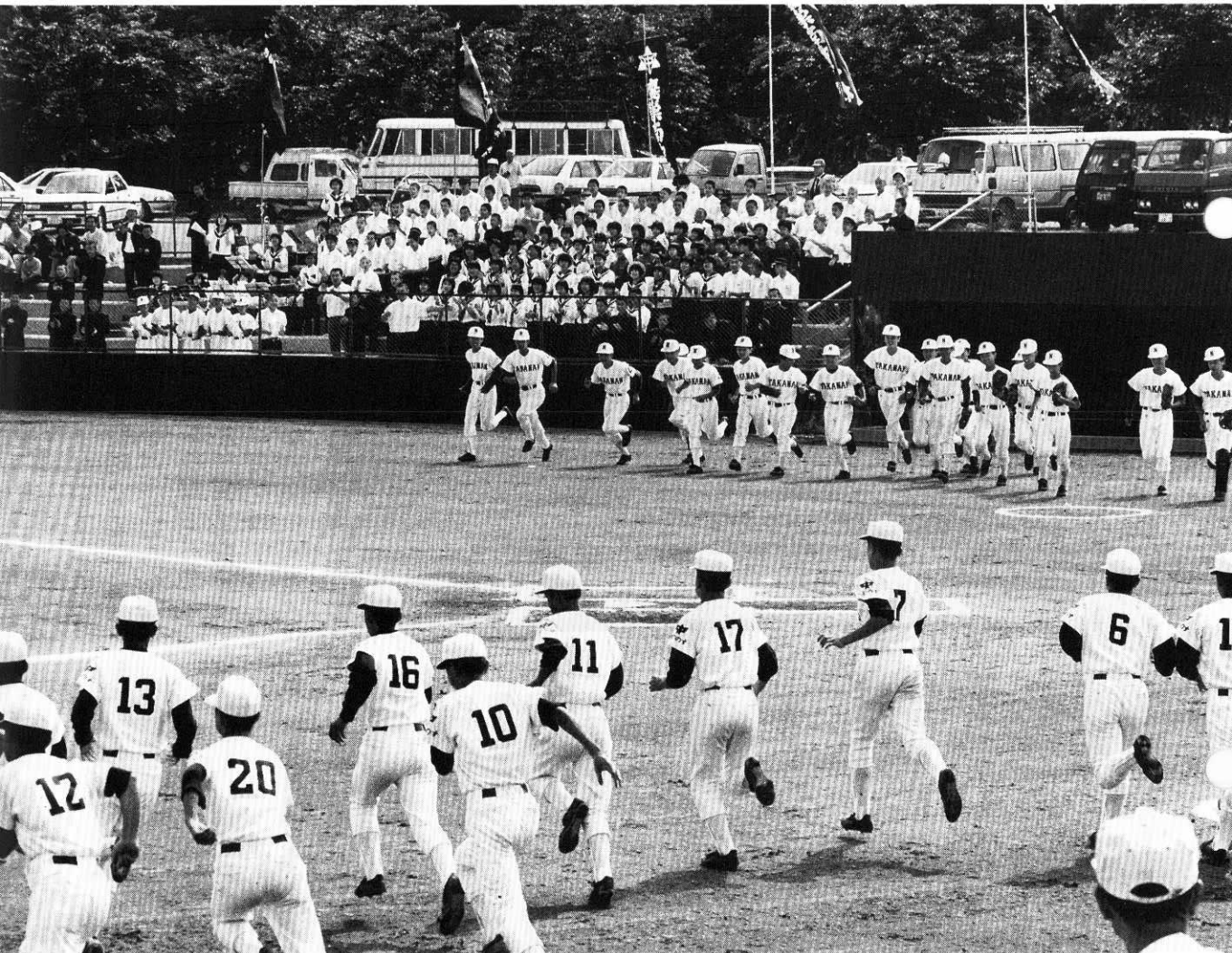

野球少年たちの `夢`と`涙`がいっぱい

大館・北秋田二区中学校野球大会が7月1日・2日に鷹巣球場で行われ、実力伯仲の8校が熱戦をくり広げました。準決勝第一試合では鷹中と南中の地元勢の対戦となりスタンドは満員。初回の1点を守りぬいた南中が19年ぶりに決勝進出をはたし、初優勝に望みをかけましたが対合川戦で2対0と、おしくも涙をのみました。

人口と世帯数

(住民基本台帳による)

6月30日現在	(前月比)
総人口 24,262人	(17人減)
男 11,807人	(6人減)
女 12,455人	(11人減)
(出生 13人 転入 29人)	
(死亡 16人 転出 43人)	
世帯数 7,300世帯	(6世帯増)

みちのく子供風土記館の建設費を計上

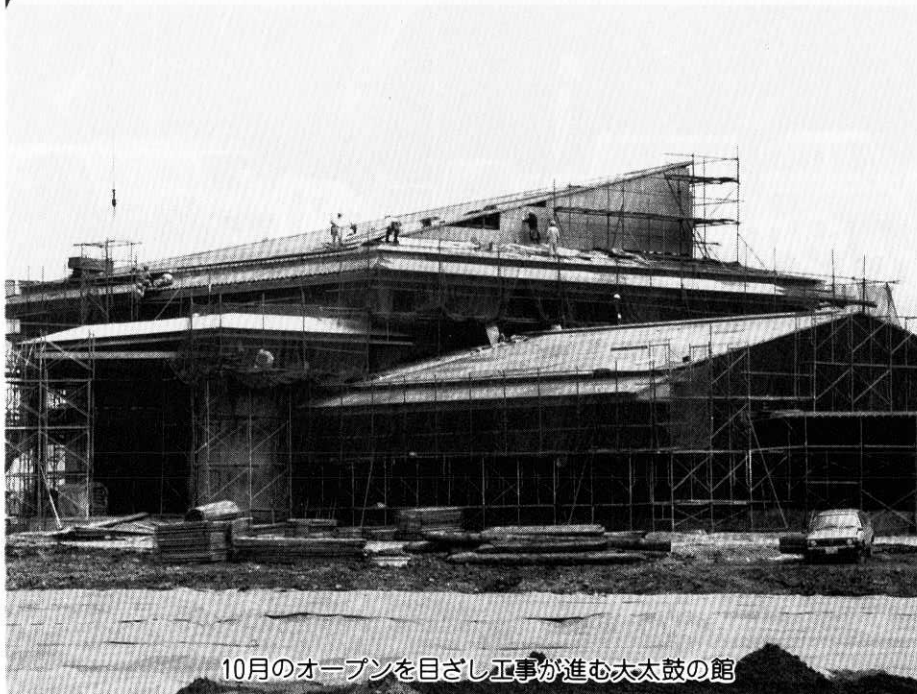

10月のオープンを目ざし工事が進む大太鼓の館

六月定例議会は六月十三日から二十一日までの九日の会期で開催されました。一般会計補正予算では、大太鼓の館体感ゾーンソフト委託料などのほか、条例改正、請願などを審議、人事案件では任期満了にともなう監査委員に成田久和さん(58)と、綴子財産区委員七人を選任して閉会しました。

決定した主な内容は次のとおりです。

一般会計

五十八億五千八百九十三万円に

■一般会計補正予算

一般会計は歳入歳出予算の総額に、それぞれ二億三千二百六十四万円を追加して、総額五十八億五千八百九十三万円となりました。

〔歳出の概要〕

▽議会費 九十八万四千円を追加。

▽総務費 二千六百二十二万六千円を追加。主なものとして町勢要覧印刷五十一万五千円、県北空港関係旅費ほか百九十九万八千円、同需用費八十七万六千円、ホークスサミット参加者費用弁償三十万六千円

▽民生費 千六百三十八万九千円を追加。主なものとして国民健康保険特別会計繰出金六百八十一万円、高齢者住宅整備資金貸付金四百万円(四件×百万円)、心身障害者住宅整備資金貸付金百五十万円、臨時保母賃金三百六十五万四千円

▽衛生費 百九十六万五千円

追加。主なものとして廃棄物流出防止築堤工事費(彦四郎沢埋立地)百六十四万八千円

▽農林水産業費 四百三十万三千円の減額。主なものとして、六十三年冷害救農対策土地改良事業補助金千二万四千円の減額、野菜価格差補給事業補助金七十八万円、農業施設環境整備補助金百二十万円、良質材生産作業道開設事業費補助金二百万円の追加

**大太鼓の館関連に
六千九百五十万円**

▽商工費 六千九百五十六万五千円の追加。主なものとして、観光読本印刷費(二、五〇〇部)百五十四万五千円、大太鼓共通演奏曲作成委託料百三万円、大太鼓の館体感ゾーンソフト委託料二千四百万円、同機器設置工事八百二十四万円、世界の太鼓購入費千三十万円、小学校用太鼓購入費八百七十五万五千円、総合広告塔設置工事三百九万円

昭和63年度各会計決算概要

(単位：千円)

会計別区分	歳入総額	歳出総額	歳入歳出差引額	
一般会計	5,977,154	5,669,852	307,302	
特別会計	国民健康保険	1,509,409	1,403,711	105,698
	老人保険	1,321,777	1,330,987	△ 9,210
	簡易水道	276,888	270,340	6,548
	と畜場	27,311	26,760	551
	宅地開発	21,938	21,887	51
	土地取得	22,866	22,865	1
	綴子財産区	8,682	648	8,034
	坊沢財産区	53,680	940	52,740
	栄財産区	40,613	1,107	39,506
七日市財産区	39,157	20,786	18,371	
合計	9,299,475	8,770,883	529,592	

(注) 老人保健特別会計の歳入歳出差引額が、△9,210千円となっており不足する額は、翌年度歳入繰上充用金をもって補てんするものとする。

▽土木費 九百九十三万五千円の追加。主なものとして、広域圏土木費負担金五百万円、河川堤防補強工事費百七十五万円、立木補償ほか百十八万円

▽消防費 百十三万五千円の追加。主なものとして、新消防団員被服購入費十九万二千円

▽教育費 三千八百六十四万四千円の追加。主なものとして、みちのく子供風土記館建設工事三千九十万円、陸上競技場ハンマー投用フェンス改修工事ほか百十六万四千円、成人大学講座関係二百四万円、中央小学校相撲場建設費補助金三十五万円

▽災害復旧費 七百百三十三万四千円の追加。主なものとして、農業施設災害復旧工事二千四十九万六千円、公共土木施設災害復旧工事四千八百九十四万九千円

▽公債費 十九万四千円の追加

加

〔歳入の概要〕

▽町税 千九百九十一万三千円を追加

▽地方交付税 七千五百万円(ふるさと創生)を追加

▽分担金及び負担金 五十二万千円を追加

▽国庫支出金 三千四万三千円を追加

▽県支出金 五百十万円を追加

▽寄付金 千九百四十四万円を追加

▽繰入金 六十六万八千円を追加

▽繰越金 九千四百六十九万三千円を追加

▽諸収入 四十八万六千円を追加

▽町債 二百七十万円を追加

決定した条例

■町税条例の一部改正

税目や個人の町民税の非課税の範囲、所得割税率などの改正である

■国民健康保険条例の一部改正

国民健康保険税の最高限度額を四十二万円(現四十万円)に、所得割額を百分の八・八

(現八・三)に、被保険者均等割額を一万七千円(現一万六千円)に、世帯平等割額を一万六千五百円(現一万五千五百円)に改めるものである

決定した議案

■辺地に係る公共的施設の総合整備計画の変更について

岩谷・大沢・蟹沢・坊山・三ノ渡・舟木辺地に係る総合整備計画の事業費変更によるものである

■併用林道設定について

湯ノ岱地内の湯ノ岱線を併用林道に設定するものである

継続審議となった議案

■昭和六十三年度水道事業会計決算の認定について

採択となった請願

■平成元年産米の政府買入価格等に関する陳情書(鷹巣町五農業協同組合会長・福田精一ほか一名)

■わが国農業・農村の将来展望と米穀政策の確立に関する

陳情書(鷹巣町五農業協同組合長・福田精一ほか一名)

決定した人事案件

■監査委員の選任について

任期満了にともない成田久和さん(58) 鷹巣字愛宕下五十五番地十六を選任したものです

■綴子財産区管理委員の選任について

任期満了にともなう委員に三沢巳之助(大堤)、村上太郎(掛泥)、三沢政敏(田中)、佐藤賢悦(岩谷)、堀井由蔵(下町)、今川治助(糠沢)、工藤清(小田)の七人を選任したものです

秋田県北空港建設促進特別委員会

秋田県北空港建設の実現を図るための所要の活動を目的とした、特別委員は次の方がたです

▽委員長 清水修智 ▽副委員長 成田恭一 ▽委員 武田佐市郎 佐藤勝美 小塚定美 長岐貴代志 河田隆一 花田隆一

戦国のドラマを秘めた明利又城址

ハイキングに最適!



城址から鷹巣方向を望む。左の沢は森吉、右は比内方面

鎌倉から室町時代の戦乱にあけられた、北秋田地方を統治した「浅利氏」の出城として有名な明利又城址を、地元の人たちが総出で取付道や山頂付近を整備しました。戦国の世を全力で駆けぬけた浅利の武将たちは、この頂でどうしていたのでしょうか。歴史とロマンスを秘めた明利又城址にご案内します。

浅利氏墓碑群の反対側の標高二七三㍎の小高い山頂部にめざす明利又城址があります。鷹巣町史によると、一源頼朝が平泉・藤原氏東征の際、その功勞により浅利氏を比内

地方の地頭に任命派遣し、築城したものと伝えられています。明利又城は、南北朝時代に おける浅利氏の一つの拠点で二七三㍎の山頂に、東西一五㍎、南北六㍎七㍎

の郭状平坦面を持ち、西側は三段の段築城平坦面から成り、東側には一段下がった部分の尾根に空堀らしき仕切りが残されている。南側は急斜面で直下に松沢と称される沢が展開し、西側も急斜面となっており天然の要害となっている。と述べられています。

明利又城址へのルートは、明利又手前の羽立から右手に入る松沢林道沿いに入り、牛舎の所とさらに三百㍎ほど林道を入った所にもう一つの登り口があり今回

はこの松沢林道口から紹介し

ます。

車を降り草地を横切るとうっそうとした雑木林に入り、すぐ登りが始まります。以前はただの斜面でしたが現在は整備され、ジグザグの道を十五分ぐらいで鞍部に到着。この台地が昔この城の武士たちが暮らした跡ではないかと言われている所で、広さは四〇㍎×二〇㍎ほどのスリパチ状になっており、今は杉林になっています。この中に、朽ちているものの直径一㍎を越すケヤキの巨木が二本、近くに伐根だけのものが一本あり、住居跡と考え合わせるとロマンを感じさせられます。

そして、小高い丘が現われてきますが、よく見ると根元が大きくくぼみ、明らかに人工的な「溝」(空堀)と見られます。これを登ると眺望がパツと開け眼下に明利又や松沢、黒森方面を望むことができ、きれいに刈払われた山頂部で一息いれましょう。

最大限に地形を生かした要害

汗もひきあたりを見回すと不思議な「段状」のものが現われてきます。その数四段、



さらに下部に一番大きな段が二段。これは最近刈り払いの時に発見したもので、東方向から西斜面にグルリと段状が続いています。自然にはどうして造り得ない人為的なもので、これは当時、柵をめぐらした跡と言われているものです。

馬の背のような地形をうまく利用し、ここに「山城」を構え見張りを置いたとすれば、鷹巣方面から来た者も、峰を越え森吉から進入し比内方面に向う者も、一目瞭然のごとくに見わたせますので敵が攻めて来たときなどは、いち早くノロシを上げるなどして、

居を構える独鈷城（比内）に知らせたのではないかと思われ
れます。

浅利氏は広く県北一円を統治しておりましたが、隣接する秋田氏、南部氏との戦いに明け暮れ、やがて江戸時代を目前に滅亡してしまい、比内地方は秋田藩の統治するところとなりました。

悲運の最期をとげた地方の一戦国武将の足跡は、「歴史の謎」の中に飲みこまれてしまい、詳しいことは今後の研究に待たなければなりません。この城址に立つと戦国時代のさまざまな想いにかきたてられます……。

さて、城址を後に下ることにしましょう。

下山道も険しいものの、足場がしっかりしておりさほど苦になりません。約十五分ほどでアンテナが立っている採草地を通り牛舎に出ると、もう眼の前は松沢林道です。

車まではまだ少し歩かなければなりません。これで周回コースを一周したことになります。登りに要する時間はどちらを利用しても片道二〇分もみれば十分でしょう。戦国史が交錯する「明利又城址」にあなたもどうぞ！



▲ 四段の柵跡で、両側はツマ先立ちがやっとの急斜面



◀ 住居跡と思われる台地に朽ちて立っているケヤキで、ここも段状になっている。いまにも武士が出て来そうだ

■16日(金) 県町村会教育厚生委員会に出席。委員長の互選等が主である。

■17日(土) 大太鼓「世界一」認定証伝達式。自他ともに日本一の大きさを誇る綴子の大太鼓が、英国のギネス・パブリッシング・リミテッドから「ギネスブックレコード認定書」が町に届き、この日、綴子下町の自治会長に伝達をした。これで文字通り「世界一」と



町長 出川 日誌
6月16日~30日

なった。

■20日(火) 県北空港建設促進特別委員会。県北空港建設予定地が県の段階で当町に決定したことをふまえて、町議会で建設促進の特別委員会が、本定例会冒頭につ

くられた。この日は、これまでのいきさつの説明と今後の運動方策等を話し合い、予定地を踏破した。

■23日(金) 秋田内陸縦貫鉄道株式会社の役員会及び総会に出席した。

■24日(土) 東京において鷹巣農林高等学校の東京同窓会「伊勢堂会」があり出席した。また翌日、元満州第二

〇九部隊戦友会に出席した。
■27日(火) 綴子農免農道促進期成同盟会と、鷹巣阿仁広域圏組合の管理者等の会議に出席した。

■28日(水) 納税組合総会。町には九十三の納税組合があり、納税思想の普及育成に努めており、優良納税貯

蓄組合長三氏を表彰した。

■29日(木) 共同募金会評議員会。

■30日(金) 県営西地区排水対策特別事業完工式に出席。この事業は市街地の西側水田地帯を流れ、米代川に接続する排水路であるが年々住宅が建ち、汚水の流入もあり加えて素堀りの自然水路であったが、県と町で四年の歳月をかけ、総延長千二百四十メートルの見事な排水路が完成した。

検診を受けて健康な毎日

八月一日から九月二十五日まで結核検診及び一般健康診査を行います。最寄りの会場で受けてください。

■結核検診

▽この検診は、結核予防法により毎年一回受診することが義務づけられておりますので必ず受診してください。

▽学生、妊婦、職場で受けている場合は、検診対象となりません。

▽検診料は無料です。

■一般健康診査

▽対象者は四十歳以上の方ですが、事業所検診、ドック受診、予定者または高血圧、心臓、糖尿病等で診察を受けている方、医療機関での一般健康診査

診査を受けよう

実施月日	検診会場	受付時間	対象地区	検診種類
8月25日(金)	相善会館 今泉生活改善センター	9:30~10:30	相善 今泉	結核、基本検診
		13:00~14:30		結核、基本検診
8月28日(月)	くるみ館児童館 田中総合センター	9:30~10:30	新田中 田中、南田中	結核、基本検診
		13:00~14:30		結核、基本検診
9月4日(月)	松原(堀内信夫宅) 小田会館 田子ヶ沢セリ集荷センター	9:30~10:00	松原 小田 田子ヶ沢	結核
		10:30~11:00		結核
		13:00~14:00		結核、基本検診
9月5日(火)	二本杉会館 岩谷林業センター 綴子児童館	9:30~10:00	二本杉 岩谷 上町	結核
		10:30~11:00		結核
		13:00~14:30		結核、基本検診
9月6日(水)	大堤会館 前野会館	10:00~11:00	大堤 前野	結核、基本検診
		13:00~14:30		結核、基本検診
9月7日(木)	昭和会館 綴子基幹集落センター	10:00~10:30	昭和 下町	結核
		13:00~14:30		結核、基本検診
9月8日(金)	綴子大畑会館 糠沢会館	10:00~11:00	大畑 糠沢旭ヶ丘団地	結核
		13:00~14:30		結核、基本検診
9月11日(月)	中央公民館	9:30~11:00	旭町、花園町 東横町	結核、基本検診
		13:00~14:30		結核、基本検診
9月12日(火)	鷹巣児童館 中央公民館	10:00~11:00	舟見町 あけぼの町	結核、基本検診
		13:00~14:30		結核、基本検診
9月13日(水)	公民館分館 (旧鷹小)	9:30~10:30	宮前町、新舟見 町、伊勢町	結核、基本検診
		13:00~14:30		結核、基本検診
9月14日(木)	向黒沢(山内清松宅) 田沢会館 李岱会館 岩坂(田村寿一宅)	9:30~10:00	向黒沢 田沢 李岱 岩坂	結核
		10:30~11:00		結核
		13:00~13:30		結核
		14:00~14:30		結核
9月18日(月)	高野尻会館 栄生活改善センター	9:30~10:30	高野尻、団地 摩当	結核
		13:00~14:00		結核、基本検診
9月19日(火)	掛泥会館 太田児童館	9:30~10:30	掛泥 太田	結核、基本検診
		13:00~14:30		結核、基本検診
9月20日(水)	中央公民館	9:30~11:00	米代町、大町	結核、基本検診
		13:00~14:30		結核、基本検診
9月22日(金)	中央公民館	9:30~11:00	元町、幸町 住吉町	結核、基本検診
		13:00~14:30		結核、基本検診
9月25日(月)	中央公民館	9:30~11:00	松葉町、全町 (未受診者)	結核、基本検診
		13:00~14:30		結核、基本検診

結核検診と一般

受診者は対象になりません。

▽検査項目は問診、身体測定、血圧測定、検尿、医師による診察を行います。(精密検査会場では医師が要精密と認めた方は心電図、眼底検査、各血液検査等を行います)

▽一部負担金は一般診査百円、精密検査六百円、七十歳以上、生保世帯は無料です。

■大腸がん検診

▽保健補導員からもらってある「検体塗布紙」に便を薄く塗って検診当日受付に出してください。検診料は二百円です。問診票を持参ください。
※健康手帳のある方は、ご持参ください。

実施月日	検診会場	受付時間	対象地区	検診種類
8月1日(火)	三ノ渡 会館	9:30~10:00	三ノ渡、黒森	結核、基本検診
	松沢 会館	10:30~11:00	松沢	結核
	明利又生活改善センター	13:00~14:00	明利又、羽立	結核、基本検診
8月2日(水)	与助岱 会館	9:30~10:00	与助岱	結核
	葛黒林業センター	10:30~11:30	葛黒	結核、基本検診
	大畑 会館	13:30~14:30	大畑	結核、基本検診
8月3日(木)	中央公民館	5:30~8:00	鷹巣町内	総合検診
8月4日(金)	中央公民館	5:30~8:00	鷹巣町内	総合検診
8月7日(月)	吉ヶ沢、深沢 会館	9:30~10:00	吉ヶ沢、深沢	結核
	下舟木 会館	10:30~11:00	下舟木	結核
	上舟木 会館	13:00~14:00	上舟木	結核、基本検診
8月8日(火)	中畑 会館	9:30~10:00	中畑	結核
	妹尾館 会館	10:30~11:00	妹尾館	結核、基本検診
	中屋敷 会館	13:00~14:00	中屋敷	結核、基本検診
8月9日(水)	横渕 会館	9:30~10:00	横渕	結核
	品類 会館	10:30~11:00	品類	結核、基本検診
	岩脇 会館	13:00~14:00	岩脇	結核、基本検診
8月10日(木)	吉野(細田與七宅)	10:00~10:30	吉野	結核
	七日市基幹集落センター	13:00~14:30	七日市全域	結核、基本検診
8月11日(金)	湯ノ岱 会館	9:30~10:00	湯ノ岱	結核
	坊山 会館	10:30~11:00	坊山	結核
	四渡 会館	11:30~12:00	四渡	結核
	小森 会館	13:30~14:30	小森	結核、基本検診
8月17日(木)	小摩当 会館	9:30~10:00	小摩当	結核
	藤株 会館	10:30~11:30	藤株	結核
	沢口林業センター	13:30~14:30	上野、脇神	結核、基本検診
8月18日(金)	小ヶ田 会館	9:30~10:30	小ヶ田	結核、基本検診
	蟹沢 会館	11:00~11:30	蟹沢	結核
	緑ヶ丘担い手センター	13:30~14:30	大向、緑ヶ丘	結核、基本検診
8月21日(月)	高村岱 会館	9:30~10:00	高村岱、高森岱	結核
	川口 会館	10:30~11:00	川口、湯車	結核、基本検診
	舟場 会館	13:00~14:30	舟場	結核、基本検診
8月22日(火)	堂ヶ岱 会館	10:00~11:00	堂ヶ岱	結核、基本検診
	南鷹巣 会館	13:00~14:30	南鷹巣西陣場岱	結核、基本検診
8月23日(水)	深関 会館	9:30~10:00	深関	結核、基本検診
	黒沢生活改善センター	10:30~11:00	黒沢	結核
	前山児童館	13:00~14:30	前山	結核、基本検診
8月24日(木)	坊沢公民館	9:30~11:00	街道町、大町	結核、基本検診
		13:00~14:30	新屋敷上町羽立	結核、基本検診

受けて安心しての定期点検

7月23日

参議院議員選挙

忘れずに投票しましょう

参議院議員通常選挙は二十三日(日)に投票が行われます。選挙は、私たちの一票によって代表者を選び、国の政治をまかせる大事な選挙です。候補者や政党の公約、人物などをよく検討し清き一票を投じましょう。

投票できる人は

▼平成元年四月四日以前から引き続き当町に居住している人で、住民基本台帳に登録されている人。

▼昭和四十四年七月二十四日以前に生まれた人。なお、当町に四月五日以降に転入された人は、前の住所が登録地となりますので、前の住所で投票するか、不在者投票をしてください。

不在者投票を

投票日に仕事や用事のため投票に行けない人は、不在者投票を行うことができます。不在者投票は、投票日の前日(二十二日)まで土、日曜

日をおかず、午前八時三〇分から午後五時までできます。

入場券は届きましたか

町選挙管理委員会では六月二十九日に各世帯分をまとめて郵送しておりますが、もしまだ届いていないようでしたら、町選管にお問い合わせください。

投票は午前七時から

投票は午前七時から午後六時まで町内二十五カ所で行われますが、つぎの投票所で閉鎖時刻が繰り上げられます。▼午後五時まで●明利又、竜森、葛黒、坊山、岩谷、田子ヶ沢、黒沢、緑ヶ丘の八カ所です。

投票の順序と用紙の色

投票は「秋田県選出議員選挙」「比例代表選出議員選挙」の順に行います。

投票用紙は県選出議員選挙が薄黄色の用紙に黒刷り、比例代表選出議員選挙は白の用紙に赤刷りとなっています。

開票は午後七時から

開票は当日の午後七時から中央公民館ホールで行います。県選出議員、比例代表選出の順で行われ、開票終了時刻は午後十時頃をメドに作業が進められます。

選挙の問い合わせは

選挙事務執行のため事務局を役場二階に設けております。不在者投票や選挙用務の方は事務局においでください。☎六二一一一一(内線二九二) 臨時電話六二一三七〇〇

心身障害児巡回相談

秋田県教育委員会では、来年四月、新しく幼稚園(保育所)や小学校への入学(園)を迎える子供の保護者を対象に、子供の心や体に関する心配ごとや障害などに対して、これからの対応や子供への接し方等についてアドバイスをします。また、心身障害児のための学校や学級などの情報も提供します。

県北地区の日程、会場は次のとおりです。

▽日時 八月十一日、午前九時から午後四時まで
▽場所 鷹巣小学校

婦人科検診の結果について

町で実施した婦人科検診の結果通知は、異常のない方については、特に通知いたしませんのでご了承ください。なお、再検診者には個人通知いたします。

テニス教室を開催

問合せは保健課衛生係(☎六二一一一一内線一三五) 県硬式テニス協会では、七月十六日(日)町営テニスコートでテニス教室を開催します。

時間は午前十時から、受講料は千五百円です。

くわしいことは、沢田(☎六二一〇一〇三)へ

ワープロ入門 講座生の募集

中央公民館では、ワープロの講座を開設します。

日程は次のとおりです。ご希望の方は七月三十日まで中央公民館へ申し込みください。

▽日時 八月七日～十一日、午後六時三十分～八時三十分

▽場所 中央公民館

▽学習課題 ワードプロセッサの操作と各種機能の理解

情報化社会について

▽受講料 無料

湯の代温泉は当分の間

休業させていただきます

国保が守るあなたの健康!

高額療養費制度について

高額療養費自己負担限度額 五万七千円に引き上げ

医療費の三割を負担するという国保の原則がありますが、自己負担が多くなると家計に大きな負担となるため、「高額療養費」という払いもどし制度があります。

たとえば百万円の治療を受けたとするとその三割、三〇万円は自己負担となります。この高額療養費制度の適用を受けると従来は、**30万円ー5万4千円=24万6千円**で二四万六千円の払いもどしを受けることができました。

しかし、六月一日から五万四千円の自己負担限度額が三千円引き上げられ、五万七千円となりました。

自己負担額が五万七千円を超えたとき

同じ人が同じ月内に医療機関に支払った金額が五万七千

円(住民税非課税世帯は三千八百円)を超えた場合は、超過分の払いもどしが受けられます。たとえば、自己負担額が十万円であった場合は、**10万円ー5万7千円=4万3千円**となり、四万三千円が支給されます。

世帯合算ができます

同世帯で同じ月内に病人や二人以上(国保加入者)いて、それぞれ医療費として三万円以上の自己負担を支払った場合、医療費を合算し合計で五万七千円を超えた分について払いもどしされます。たとえば親五万円、子供四万円の場合は、**(5万円+4万円)ー5万7千円=3万3千円**ということで三万三千円が払いもどされます。

高額療養費の支払いが 四回以上ある場合

過去一年以内に、同世帯で

高額療養費が四回以上支給された場合、四回目からは一カ月三万三千円を超えた分について払いもどしが受けられます。たとえば十万円かかった場合、**10万円ー3万3千円=6万7千円**ということで六万七千円を支給されます。

長期療養を要する病氣

血友病と人工透析を必要とする慢性腎不全については「特定疾病療養受療証」を病院の窓口へ提出すれば、一カ月一万円以内の支払ですみます。

八月一日から 新しくなります

福祉医療受給者証

■対象者 乳幼児、母子・父子家庭の児童、高齢身障者、老人保健法適用者の高齢身障者で有効期間が七月三十一日までとなっている方。

■受付期間 七月二十七日～三十一日まで

■場所 保健課国保係

■持参するもの 健康保険証、福祉医療受給者証、印鑑

詳しくは ☎六二一一一一 内線一三三

胃集団検診日程表

(午前 5 時30分～7 時まで)

月日	曜	検診会場	対象地区
7.17	月	今泉生活改善センター	今泉
18	火	藤株会館	藤株、小摩当
19	水	川口会館	川口、湯車
20	木	摩当生活改善センター	田沢、摩当
21	金	岩坂(田村弘子宅前)	大沢、李岱
24	月	前山会館	前山、黒沢
27	木	沢口林業センター	脇神、上野
28	金	向黒沢(山内清松宅前)	向黒沢
31	月	舟場会館	舟場

- 検診前日の夕食後はお茶、おやつ等を取らないこと。
- 問診票は記入のうえ当日受付へ提出願います。
- 検診料は700円です。
- 国民健康保険加入者は、国民健康保険証を持参して下さい。

※ 8月以降の日程は次号でお知らせします。

夜間当番医(夜間診療)日程表

(午後6時30分～9時)

7月	曜日	医療機関名	電話番号
15	土	盛岡医院	62-1101
16	日	としま医院	62-1267
17	月	戸嶋産婦人科医院	62-1123
18	火	近藤医院	62-1263
19	水	佐藤外科消化器科医院	62-1420
20	木	奈良医院	62-1146
21	金	北秋中央病院	62-1455
22	土	藤原医院	62-2882
23	日	佐々木産婦人科医院	63-0105
24	月	盛岡医院	62-1101
25	火	としま医院	62-1267
26	水	戸嶋産婦人科医院	62-1123
27	木	近藤医院	62-1263
28	金	北秋中央病院	62-1455
29	土	奈良医院	62-1146
30	日	佐藤外科消化器科医院	62-1420
31	月	藤原医院	62-2882

(急患以外は受付けません)

ことしから 24チームの編成

町民体育祭は8月20日(日)



昨年の大会風景

ことしで二十七回目の町民体育祭は、八月二十日(日)午前九時から鷹巣競技場で開催されることになりました。体育祭はこれまで、旧町村対抗で行われていましたが、ことしはチーム編成を大幅に変え、鷹巣七、綴子五、沢口三、栄三、坊沢二、七座二、七日市二の合計二十四チームにしました。

一部八チーム、二部八チーム、三部八チームでそれぞれ得点を競い総合優勝をねらうことになり、各部の最下位と優勝チームが入れ替わります。したがって数年後には実力

伯仲のチームどうしが競技することになり、遊競技中心の楽しい町民体育祭となります。町民体育祭の進め方については、これまでの地区公民館中心から、地区内の組合わせられた集落自治会で協力して取り組むことになりました。

このため町では地区説明会を開いて話し合いを深めたところですが、編成については次のとおり決定しました。一部八チーム、二部八チーム、三部八チームについては抽せん決定する計画です。また、種目などについては次回広報に掲載します。

- 〔鷹巣地区〕①旭町、花園町、材木町 ②伊勢町、宮前町 ③東横町、米代町 ④松葉町、住吉町 ⑤大町、元町 ⑥南鷹巣、西陣馬岱 ⑦舟見町、新舟見町、幸町、内幸町、西上綱
- 〔七座地区〕①今泉 ②前山 黒沢
- 〔坊沢地区〕①相善、深閑、羽立、上町 ②街道町、大町、新屋敷、緑ヶ丘、蟹沢
- 〔綴子地区〕①田中、新田中、南田中 ②上町、下町、田子ヶ沢、小田、松原 ③大堤、前野町 ④糠沢、昭和、向黒沢、岩谷、二本杉、大畑、旭ヶ丘 ⑤掛泥
- 〔栄地区〕①摩当、田沢、下大沢、岩坂、李岱 ②太田、高野尻、高野尻団地、(一部綴子地区を含む) ③あけぼの町
- 〔沢口地区〕①小森、四渡、坊山、湯ノ岱 ②中屋敷、脇神、上野、藤株、小摩当 ③高村岱、堂ヶ岱、舟場、小ヶ田、川口、湯車
- 〔七日市地区〕①七日市本郷、根本屋敷、妹尾館、横瀨、岩脇、吉野 ②中畑、大畑、葛黒、与助岱、三の渡、黒森、松沢、明利又、上舟木、下舟木、深沢、吉ヶ沢、品類

ふるさと 人物伝

神成 元 恭

一七九五—一八五八

昔、幕末の頃、鷹巣村に「エシヤドノエ」と呼ばれる漢方医があった。「医者殿の家」という意味で、家は今の東横町十二の六・神成与五郎宅から神社寄りの隣地で、裏の方には古い用水関がある所だったと云う。先祖は十六世紀の頃、秋田氏の配下の米内沢城主、嘉成右馬頭資清である。佐竹の時代になり子孫は摩当灰箕(栄村上大沢)にかくれていたが、四代目から鷹巣に出てきて神成を称し代々医者となり元恭は六代である。そのような家系から



「医者殿」と呼んでいたものであろう。

当時、鷹巣は一寒村であったが、羽州街道筋の坊沢村の古文書につきのようなことが書かれている。嘉永四年(一八五二)十二月十日、大阪商人、浅野儀右衛門が、坊沢の宿、五右衛門宅に泊まった。翌朝出発しようとしたが体の具合が悪く、鷹巣村の神成元恭に来て貰い一時快くなる。ところが十五日容体が急変し元恭は夜通し看病したがよくならず、前山の石川道賢にも来てもらい手当したが十八日に死去する。これは、坊沢の肝煎成田貞五郎が大阪の町役人への手紙で仮埋葬したが所持金品もあるから身寄りの者を速急によこしてほしいという内容の文である。

元恭は安政五年、六十三歳で没している。七代、八代も医者となり直系は他へ転じ、分家の神成茂夫が浄運寺の墓碑を管理している。資料(坊沢郷土誌・鷹巣地方史研究十四号)

文責 長崎 久



7匹のザリガニと48人の博士たち

自然とのふれあい、を進めている北幼稚園で、昨年父兄がプレゼントしたザリガニが卵を生み、その卵からかえった子供が元気に成長しています。園児たちは図鑑を調べたり、なにを食べるかなどを研究し今では全員「ザリガニ博士」のようです。母ザリガニは現在抱卵しており、間もなく新しい仲間が増え、園児たちも忙しくなりそうです。

7月2日早朝、太田地区の約50人がコスモスの苗千5百本を、105号バイパスの東鷹巣橋からあけぼの町方向8百mにわたり定植しました。花いっぱい運動の一環として行ったもので、秋にはコスモスが咲き乱れ、ドライバーや散歩する人の目を楽しませてくれるものと思われます。町中が花いっぱいになったらどんなにステキでしょうね。

コスモスロード出現



「地方部と町の連携を密に」

6月30日に「北秋田地方部ふるさと創生会議」が役場で行われ、地方部と町の幹部が意見交換をしました。これは従来の知事訪問に替るもので、山積する行政課題を事務レベルでスピーディに処理し、町村の要望に答えていこうとするものです。

初会合のせいか発言が少なかったものの今後、町と県の大きなパイプとなりそうです。



第20回鷹巣絵画クラブ展が、7月1日から3日まで中央公民館で開かれ、力作約60点が展示され訪

れた人たちの目を楽しませました。新会員の作品も多く、題材は風景、花、人物などで、中にはF80号という大キャンパスも登場。また文化会館建設基金のためのチャリティ展もあり、気に入った絵を物色する姿がありました。

大作に目を見張る



の広場



西小学校
成田 まなぶくん(3年)

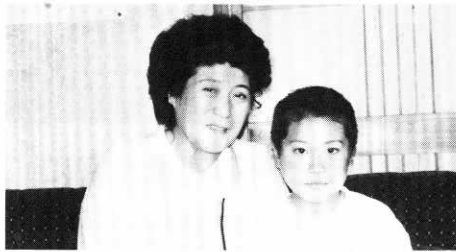

竜森小学校 堀部 智哉くん(4年)
ナカさん(60歳)

六月三日は竜森小学校の田植えでした。ぼくは田植えが

おばあさんの小さいころ

すきですが一時間で終わってしまいました。家に帰ったら足がとてもつかれていました。おばあさんにそのことを話したら、「ばあさんの小さいころは、田植え休みがあつて一週間も休んだもんだ。ばあさんは、父さんや母さんがいそがしいので、ごはんしたくをしたり、弟のめんどうをみたり、弟をおぶって苗投げをしたもんだ。ばあさんは学校が大すきだったから一週間も休むのがなきたいくらい이었다」と話してくれました。三年生の時、社会のいね作

おじいさん おばあさん から聞いたお話

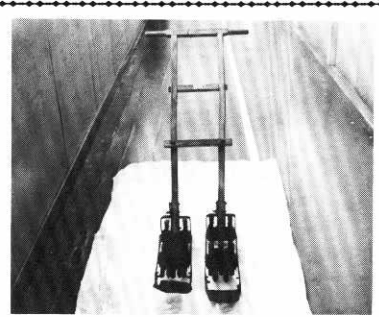

中耕除草機(二脚)

きちんと並んだ苗間を進む盛夏の頃、田んぼの苗も青々と伸びて風にゆれている。苗の生長のために、この除草機を使った。スースーと音をたてながら苗の間を進んで行った。白い夏雲の田園で点々とした人々の姿があった。(松葉町・佐藤 富雄さん)

わたしの自慢

選挙投票一番乗り二十五年

糠沢・出川 長 則さん(53歳)

私は選挙投票一番乗りを続けて二十五年になります。その間の大小のすべての選挙は、もちろん完全無欠で投票しています。

以前は兼業農家の為、職場と農作業が忙しく選挙には無感心でした。ところが突然に職場で事故にあり、長い病院生活を送り新聞や雑誌、本を読んで勉強する機会が出来ました。その時感じた事は私達庶民の生活も、政治と密着している事を知り、私達の意志、声を政治に反映させるには選挙に投票する事である事を痛感しました。そして病院を



七月二十三日の参議員選挙は私にとって一番投票二十五年目となりますし、又平成元年最初の投票であり記念となる選挙でありますので、是非一番投票でかざりたいとファイトを燃やしています。

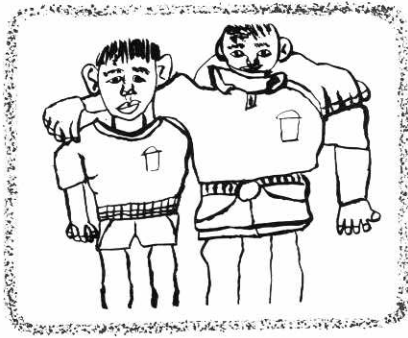

西小学校
田村 ゆたかくん(3年)

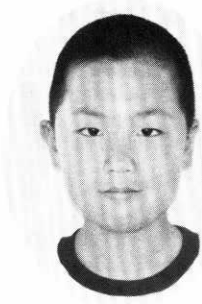

みんな



少なくて手でする仕事が多い
と言うことがわかりました。
おばあさん達は苦ろうしたん
だなあと思いました。

おやつは土手に生えている
スカンポに塩をつけて食べた
り、クワの実を食べたり、ス
モモやイチゴやグミを食べた
そうです。

「うまかったよ。でもこの
ごろのイチゴやスモモは大き
くてみかけはいいが、味が悪
い」と言います。

この間、理科の時間に外へ
行った時、先生がスカンポを
見つけて、皮をむいてくれた
のでみんなで食べました。み
んな、しっけえと言いました。
毎日こんなのを食べたんだな

一町民になりました みなさんよろしく!

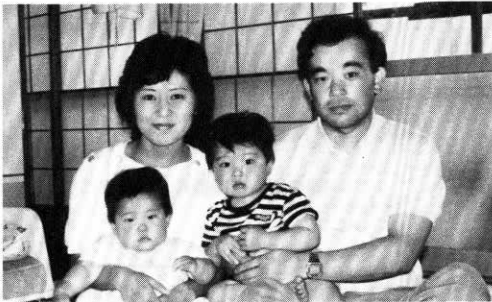

北秋中央病院の脳外科医として5月に着任
した椿坂さんは、大のスキーファン。奥さん
の久美子さんは「ジョイプラに行くとき楽し
みながら、なんでも買えてとても便利」と語り、
あまえん坊の長男宙也ちゃん、二男拓人ちゃん
の四人家族です。

椿坂英樹さんご一家
住吉町(弘前市からの転入です)

あと思いました。
ほとくの教室にはじゅうたん
がしかけています。冬の間み
んなでビー玉で遊びました。
初めはむずかしかったけど、
だんだん上手になってみんな
む中でやりました。
おばあさんの小さいころも
ビー玉やおて玉をしたそう
です。ビー玉の強い人は、何百
こももっていたそうです。
ぼくが学校から帰ると、プ
ーンといいにおいがします。
ぼくは何だかすぐわかります。
みそつけたんぼです。やっぱ
りおばあさんの手作りのおや
つが一番おいしいです。おば
あさんもだいすきだったそう
です。

大正10年から昭和42年まで木材や石炭など
を運搬した森林軌道橋の解体風景である。この
橋は通勤、通学にも使われ、途中で機関車
と遭遇して自転車を流したり、キモを冷した
人も多い。また、この橋の下は子供たちの格
好の水泳ぎ場で歓声が絶えなかった。



たかのすの昔

あしらせ



一線美術会運営委員 九島寮二氏

七月の健康相談

七月の健康相談は、次のとおりです。

成人健康相談は二十六日です。時間は午前十時から午後三時までです。
午前中は血圧測定のほか尿検査、体重測定など、午後は慢性病予防教室で、ビデオによる健康教育「お酒と肝臓」について行います。場所は中央公民館保健相談室です。

リハビリ学級は十九日です。今回は年一回の研修旅行で古牧温泉（三沢市）に出かけますので、相談室での行事は中止です。

四力月児健康診査、七力月

児健康相談と離乳食指導は二十七日です。

対象のお子さん、受付時間などは次のとおりです。

▽四力月児健診 平成元年三月生まれ、受付時間は午後一時から一時三十分までです。
▽七力月児健康相談と離乳食指導 昭和六十三年十二月生まれ、受付時間は午前九時三十分から十時までです。場所は鷹巣保健所です。
母子健康手帳とバスタオルを忘れずにお持ちください。

三歳児健康診査は二十日です。

対象は昭和六十一年六月十六日から、七月十五日生まれのお子さんです。

受付時間は午後零時四十分から一時十分まで母子健康手

帳、問診票をお持ちください。場所は鷹巣保健所です。

母子健康手帳 交付と妊婦教室

妊婦を対象とした、母子健康手帳、妊婦教室などの日程は次のとおりです。

▽日程 七月十七日
▽受付時間 午後零時三十分から一時（終了時間三時）
▽妊婦教室内容 妊娠中の栄養、母乳栄養、母子健康手帳の使い方、映写、むし歯予防
▽持参品 印鑑、歯ブラシ
▽場所 中央公民館保健相談室

献血にご協力 してください

献血車が次の日程で巡回します。多くの方がご協力くださるようお願いいたします。

●七月二十一日
▽陽清学園（午前九時～十時）
▽北秋信用組合（午前十時三十分～十一時三十分）
▽T・M・C（正午～零時五十分）

善意

▽鷹巣町社交ダンス講座（代表・神成強）から、チャリティーダンスパーティーの収益金として一万二千元

町社会福祉協議会へ寄付金がありました。
ご芳志に感謝いたします。

香典返し

このほど次のかたから、香典返しにと町社会福祉協議会へ寄付金がありました。

ご芳志に感謝いたします。
▽蟹沢 桜庭正悦さんから亡父石松さんの香典返し
▽新屋敷 佐々木キミ子さんから亡母アキさんの香典返し
▽前山 小笠原茂久さんから亡母イエさんの香典返し
▽川口 中嶋護さんから亡母トシさんの香典返し
▽下家下 佐藤篤子さんから亡夫保さんの香典返し
▽大堤 三沢美喜雄さんから亡母ノエさんの香典返し
▽高野尻 染谷龍一さんから

亡父七郎さんの香典返し

慶弔だより

6月16日～6月30日
誕生おめでとうございます

一敬称略一

三澤 康平（男）二男 大堤
工藤 大視（二成）二男 田中
畠山 佑太（雅彦）長男 舟見町
永井沙季奈（春美）長女 相善
藤嶋 聡志（泰次）二男 舟見町
大川 友平（正行）二男 花園町
佐藤 雄太（孝志）長男 旭町
金田 未来（侃文）二女 前野
津谷 進 坊沢大町
鈴木 美由紀 上舟木
和田 清彦 住吉町
石川 秋子 田代町

おくやみ申しあげます

高橋 四郎（57歳）高野尻
中嶋 トシ（72歳）川口
染谷 七郎（72歳）高野尻
成田 順治（81歳）宮前町
米澤 英子（41歳）新舟見町
岩谷 イヨ（85歳）摩当
櫻田 順一（18歳）新舟見町
佐藤 ミサ（58歳）材木町
松尾忠一郎（74歳）松葉町