

# 広報 たかのす

平成3年

5月1日

№. 695

発行日 毎月1日・15日

編集と発行 鷹巣町役場総務課広報秘書係

〒018-33  
秋田県北秋田郡鷹巣町花園町19番1号

TEL 0186 (62) 1111  
FAX 0186 (63) 2586



## 春を連れてきた 少女たち

厳しい冬が去り、当地方も春本番となりました。4月中旬に東北入りした桜前線が22日に鷹巣を通過し、桜や梅、コブシなどが一斉に咲き出しました。この陽気に誘われるように、児童公園では子供たちのカン高い声が響き、さわやかな春風いっぱいほほに受けて駆け回る少女たちの姿が、本格的な春の訪れを告げていました。

### 人口と世帯数

(住民基本台帳による)

3月31日現在		(前月比)	
総人口	23,778人		(206人減)
男	11,551人		(115人減)
女	12,227人		(91人減)
(出生)	7人	転入	116人
(死亡)	24人	転出	305人
世帯数	7,292世帯		(37世帯減)

## ＝町長選挙投票結果＝

区分 投票区	当日の 有権者数	投票者数	棄権者数	投票率
鷹巣第一	2,084	1,808	276	86.76
鷹巣第二	1,874	1,662	212	88.69
鷹巣第三	2,053	1,767	286	86.07
南鷹巣	1,669	1,424	245	85.32
摩当	497	433	64	87.12
太田	381	343	38	90.03
掛泥	782	645	137	82.48
綴子	1,579	1,396	183	88.41
田子ヶ沢	191	179	12	93.72
岩谷	75	69	6	92.00
糠沢	730	664	66	90.96
田中	829	723	106	87.21
坊沢	1,230	1,085	145	88.21
緑ヶ丘	304	263	41	86.51
黒沢	48	42	6	87.50
今泉	445	402	43	90.34
前山	400	360	40	90.00
坊山	160	144	16	90.00
小森	440	397	43	90.23
沢口	485	448	37	92.37
川口	249	225	24	90.36
七日市	1,097	936	161	85.32
葛黒	248	234	14	94.35
竜森	180	157	23	87.22
明利又	87	82	5	94.25
合計	18,117	15,888	2,229	87.70

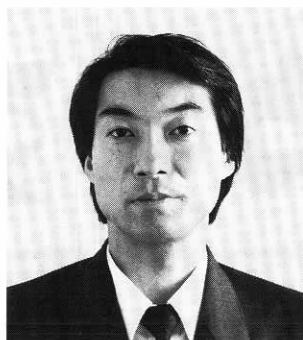

町長選挙（四月二十一日執行）

岩川徹氏が初当選

◆選挙結果（投票総数二五、八八八票）

当選 岩川 徹（42歳）無新

八、〇三三票

次点 出川 礼一（65歳）無現

七、六九四票

※無効一八一票、持ちかえり〇票、不受理〇票

▼午後8時22分に最終結果を発表する河田町選管委員長



▲午後7時から始まった開票作業。最も身近な選挙だけに、時間がたつにつれ参観人がふくれあがった

第29回河田杯  
マラソン大会

# シーズン開幕を告げる

## 一般女子・壮年三部に「大会新」

北鹿地方の本格的な陸上シーズンを告げる第二十九回河田杯マラソン大会が、四月二十日に役場前で行われ八部門に三百人が参加しました。

風が強く肌寒いコンディションでしたが、シーズン開幕にふさわしい熱戦が展開されました。優勝者と町内関係の入賞者は次のとおりです。

- 鈴木尚子 (大館東) 10分13秒
- ② 藤本孝子 (鷹巣) 10分19秒
- ③ 鈴木美智子 (鷹巣農林) 10分28秒
- ⑥ 三浦初音 (鷹巣)
- ⑩ 永井わか (同)
- ▽高校男子 (十キ) ① 畠山悟 (鷹巣農林) 33分17秒
- ② 清水英昌 (同) 33分49秒
- ③ 金沢正周 (同) 33分54秒
- ④ 岩淵繁 (同) ⑤ 千葉巨紀 (同)
- ⑥ 伊藤章寛 (同) ⑦ 米川勝樹 (同) ⑧ 畠山博也 (同)
- ⑨ 佐藤純 (同) ⑩

- ▽一般男子 (十キ) ① 伊藤博幸 (二ツ井中教員) 33分03秒
- ③ 中嶋勝 (グリーンメイト) 34分50秒
- ④ 中嶋忍 (沢口走友会) ⑥ 堀内正弘 (グリーンメイト) ⑧ 多賀谷幸正 (グリーンメイト) ⑨ 関健英 (同)
- ▽一般女子 (三キ) ① 藤本弘栄 (グリーンメイト) 11分34秒
- ▽大会新
- ▽壮年一部 (五キ) ① 高橋喜久雄 (綴子走友会) 16分41秒
- ③ 津谷憲生 (坊沢走友会) 17分48秒
- ⑧ 中嶋力蔵 (沢口走友会)
- ▽壮年二部 (五キ) ① 斎藤誠一 (二ツ井走ろう会) 18分01秒
- ③ 戸嶋敏雄 (坊沢走友会) 18分31秒
- ⑤ 成田辰郎 (同)
- ⑥ 斎藤和治 (綴子走友会)
- ⑦ 成田弘 (沢口走友会)
- ▽壮年三部 (三キ) ① 平川吉春 (能代陸協) 10分25秒
- 大会新 ⑤ 三沢實 (綴子走友会) ⑥ 工藤力松 (鷹巣町)



中・高校女子の部で優勝した鈴木選手

- ▽壮年一部 (五キ) ① 高橋喜久雄 (綴子走友会) 16分41秒
- ③ 津谷憲生 (坊沢走友会) 17分48秒
- ⑧ 中嶋力蔵 (沢口走友会)
- ▽壮年二部 (五キ) ① 斎藤誠一 (二ツ井走ろう会) 18分01秒
- ③ 戸嶋敏雄 (坊沢走友会) 18分31秒
- ⑤ 成田辰郎 (同)
- ⑥ 斎藤和治 (綴子走友会)
- ⑦ 成田弘 (沢口走友会)
- ▽壮年三部 (三キ) ① 平川吉春 (能代陸協) 10分25秒
- 大会新 ⑤ 三沢實 (綴子走友会) ⑥ 工藤力松 (鷹巣町)

■1日(月) 新採用職員及び異動職員の辞令交付と、新年度始めの訓辞を全職員に行った。

■4日(木) 午前中は南中学校の入学式、午後からは鷹巣中学校の入学式にそれぞれ出席しお祝いのあいさつを述べた。

■5日(金) 町の社会福祉協議会理事会を開催した。

■6日(土) 鷹巣高校入学式に出席。

町長 日誌

4月1日～15日

出川 禮一

■8日(月) 鷹巣農林高校入学式に出席。また、町内の小中学校長及び、教頭の歓迎迎会に出席した。

■9日(火) 国民年金委員協議会総会並びに研修会に出席した。

■10日(水) 鷹巣地区防火委員会研修会が、婦人消防隊を対象に消防本部で開かれた。婦人消防隊は鷹巣地区で七十五人、この日の研修会には三十人余りが出席。

■11日(木) 北秋田地区更生保護婦人会総会に出席。また、議会議員OB総会にも出席した。

■12日(金) 酪農研究協議会総会及び、婦団連太鼓部

■13日(土) 鷹巣陶芸教室の作陶展を鑑賞した。中央公民館の会場に陳列された花器やツボ、茶器など、洪くて重厚なもの、光沢のあるものなど素人とは思われない見事な作品に感嘆した。

■14日(日) 鷹巣町内河川道路側溝等のクリーンアップに参加した。各町内会や子ども会員達が、冬期間に捨てられた空き缶や、ゴミの清掃作業に汗を流した。



# どつもどつも「真っ白け！」

## みなさんの協力に感謝

保健課  
清掃センター

四月一日よりゴミ袋が統一され、ちようど一カ月が経過しましたが、町内全域にある二百七ヶ所の集積所からは、従来のような肥料袋や黒い袋が姿を消し、どこも「白一色」となっています。

昨年、広域清掃センターの稼働にともない圏域から出されるゴミが集められた結果、肥料袋やタンポールなどに入れられた、ありとあらゆるゴミが搬入され、センターでは職員を総動員しながら燃やせるもの、燃やせないものに分け、さらにリサイクルできるものを選択していました。

このため保健課とセンターでは、解決策として婦人層をターゲットとした見学会や集会などに足を運びながらゴミの仕分けをPR。同時に公害や焼却炉の保全の面から無公害ゴミ袋の導入を急ぐとともに、発泡スチロールやプラスチック、ガラスなど燃やせないゴミも月二回に増やし利便性をはかってきました。その結果、集積所に出された「ゴミの中身がわかるため、その段階からチェックできるようなりセンター」



▲どこの集積所も指定ゴミ袋が整然と並べられ、清潔感がいっぱい



# 指定ゴミ袋 1か月後…



◀ 収集業者も効率アップに大喜び

での仕分け作業も、とてもスムーズになったと大好評。しかし、まだ収集日を守らなかつたり無差別に混入されている所もあり、さらに徹底をはかる意向です。

今後は指定ゴミ袋の浸透をはかりながら、ゴミの“減量作戦”を展開する予定で、古新聞や古雑誌、ダンボール、一升ビンなどは廃品回収業者を利用してのリサイクル化や、コンポスト（生ゴミを腐らせる容器）や家庭用焼却炉のモデル地区を設定しながら、できるだけゴミを少なくする運動を進めます。

『不用なものはゴミ』から『ゴミも大きな資源のひとつ』との認識を持ちたいものです。



▲センターに運び込まれた「燃せないゴミ類」は、透き通る袋により中身が一目瞭然で、作業はスムーズ



▲3月までの一般的な集積所。指定袋の導入で、各自のゴミに対する認識が大きく変わった



▲「さらに仕分けの徹底と、自家処理による『減量』をはかってもらいたい」と語る佐藤センター所長



＝地籍調査にご協力を＝

# ことは綴子川左岸で実施

## 調査対象面積は906ヘクタール

町では、昭和四十三年度から計画的に地籍調査を行っています。今年度は綴子川左岸一帯で十五の字、九百六ヘクタールを調査いたします。これまで一万二千二百ヘクタールありが完了していますが、この調査は公費で行われるものであり、境界や面積が明らかになることから関係者のご協力をお願いします。

鷹巣町の総面積は約三百二十五平方キロメートルですが、このうち国有林等を除いた二百十平方キロメートルを対象に、昭和四十三年度から地籍調査を行っています。

地籍調査は「土地の国勢調査」ともいわれ、みなさんが所有している土地を一筆ごとに地番、地目、境界などの調査、測量を行い面積を計算して正確な図面を作成するものです。

これまでに全体の六十割に当たる百二十二平方キロメートルの調査を終了していますが、まだ未実施区域の面積や図面は、明治の初めに税金をとりためる目的で作られたもので、測量の未熟などから現況、面積ともちがいが生じて境界などの争いのひとつともなっています。

地籍調査をしますと、正確な測量によって地籍図と地籍簿を作り、土地の正しい位置

や形、地番、地目、面積がハッキリいたします。

今年度の調査区域は綴子川左岸で、主な関係集落は綴子上町、下町、大堤、昭和、松原、田子ヶ沢、小田、掛泥で五月中旬から航空測量のため現地踏査や基準杭の埋設、六月十日ごろから関係者の立合いで境界を確認しながら一筆調査、さらに細部測量をして十二月に仮閲覧後、来年八月に本閲覧の予定です。

### 十五の「字」の、 約三千二百筆を調査

地籍調査対象の「字」は次のとおりです。

▽綴子字Ⅱ市六、内一通、上野、エゾゲド、大堤沢、小田、小田道下、小田谷地、上松原、小糠沢、外一通、田子ヶ沢向、根飯戸、松原谷地、与治右衛門田ノ沢の十五字です。

### 平成3年度地籍調査区域図

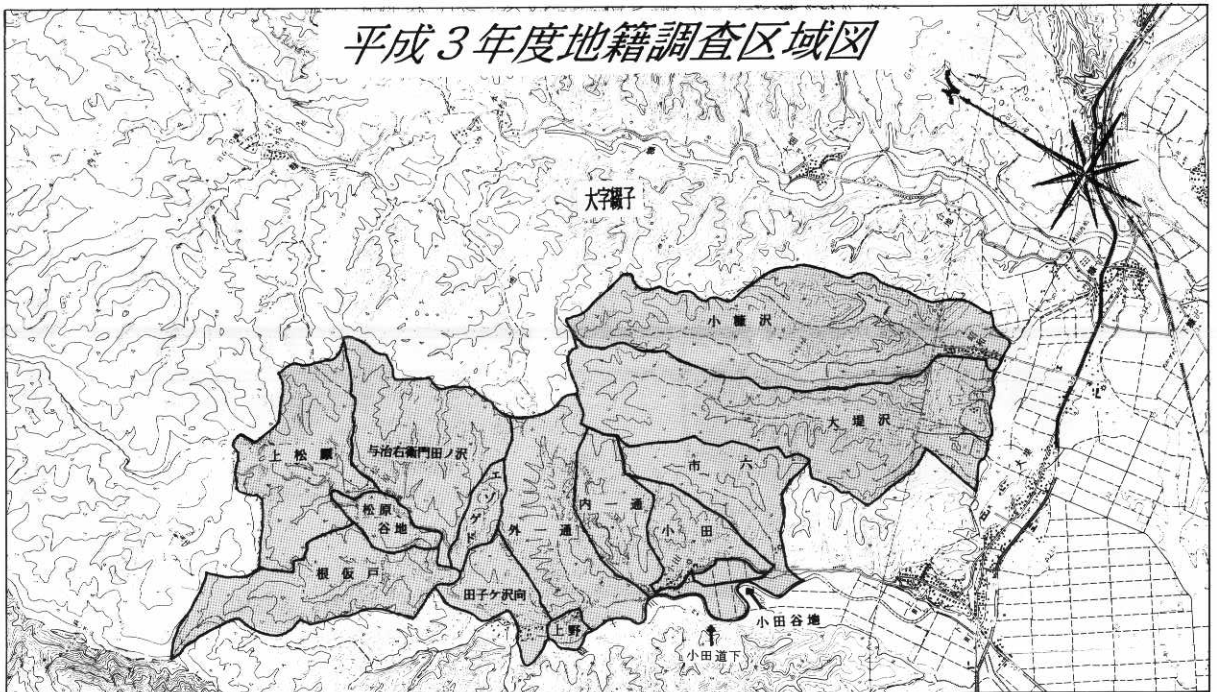

5月4日

# 中央公園桜まつり

# 大花火大会

第四十回目を迎えた「中央公園桜まつり」が、連日盛沢山のイベントで大変なにぎわいを見せていますが、今回は大曲の花火師二十人がくり広げる花火大会に、大きな話題が集まっています。

桜まつりは四月二十七日にオープンし、五月六日までの期間で行われていますが、今回のメインイベントである花

火大会は四日午後七時から始まります。この花火大会は昨年初めて企画され、市販用花火を打ち

上げましたが、これが大好評で「どうせやるなら本格的なものを」と、早くから町観光協

会の若手を中心に企画を練ってきました。ことしは大幅にスケールアップをはかり、

孫祝いや年祝い、結婚祝いなどの慶祝事を記念する祝い花火や、企

業、商店などが協賛するもので構成。祝い花火は、水中花火や金魚花火に音楽を流すなど趣向を凝らし、会社のも

のは四号から七号玉やスターメインなど、約



ことしの中央公園は昼も夜も楽しめます

八百発が夜空を彩ります。

フィナーレは中央公園から中の島に仕掛られた百発のナイヤガラ滝の滝に、大館能代空港早期実現をPRする文字が浮びあがり、滝の後方からは超特大のスターメインが打ち上げられます。スポンサーは八百の個人・団体にのぼり、一時間半にわたって光と音の一大ページェントがくり広げられます。

見物には、二百五十本の桜が植えられたチェリーロードや芝生台が一番良いとのことですが、かなりの人出が予想され、駐車場が少ないことから相乗りなどの協力を求めています。

町の花火の歴史は、昭和三十年初めまで米代川で盛んに行われていましたが、いろいろな事情でこれまで中止されてきましたが、約三十五年ぶりの開催だけに「四日の夜」が待たれます。なお、雨天の場合は順延となります。

5月11日～20日まで

## 春の交通安全運動

重点

- 子供と高齢者の交通事故防止
- 若者の無謀運転と飲酒運転の徹底追放
- シートベルト、ヘルメット着用の徹底
- 違法駐車の手止め

## 『鷹巣町史』のお求めについて

町では、町村合併30周年記念事業として鷹巣町史全5巻を編さんしました。本史は鷹巣町を知る貴重な「史書」として好評を得ており、まだお求めになっておられない方は下記あてにご連絡ください。

### ◆頒布価格

資料編(1)(2) …各5,000円

本編1～3巻…各2,500円

### ○お求め、お問い合わせは

役場企画調整課 ☎62-1111(内線331)



下水道  
No.1

「愛される町にしたいね」

下水道

なぜ下水道が必要なの？

私達は、台所や浴室で使用した汚水、洗濯水の汚水をなげなく既存のU字溝や用排水路に流したり、あるいは地下浸透させています。それら



生活污水が直接排水路に流れ込む(あけぼの町)

の汚水の流入は、環境汚染にとどまらず水稲など、食物への汚染も心配される現状にあります。これでは健康的で文化的な生活を営むことはできません。これらを解決するために「下水道」の整備が必要なのです。

水洗便所が使えます。浄化槽がなくても水洗便所の使用ができるようになります。街の中からバキュームカーの姿が消え、衛生的で快適な生活が約束されます。

下水道係より

下水道が、

できると…

川や海、湖や沼の水がきれいになります。家庭からの汚水や工場廃水が直接川や海に流れ込まなくなるので水質は改善され、きれいな水になります。街がきれいになります。側溝などに汚水が流れなくなるため、よしみなどによる悪臭や蚊ハエの発生がなくなります。

鷹巣町では雨水を処理するための下水道として、都市下水路や側溝を年次計画に基づき整備してまいりましたがさらに、市街地における生活環境の向上と公共用水域の水質保全のため、平成三年度より汚水処理するための下水道事業を着手し、工事は平成四年から始め、平成十年には一部共用開始する予定であります。

衛生的で快適な生活のできる「鷹巣町」ができるのはそんなに遠いことではありません。お問い合わせは建設課下水道係へ

☎ 62-1111 内線二八五

平成3年度農作業標準労賃協定表

作業内容	協定額	備考	作業内容	協定額	備考	
耕起	整理	トラクター 4,800	稲刈り	整理	バインダー 5,700	
	未整理	〃 5,000		未整理	〃 6,200	
代かき	整理	〃 5,000	整理	コンバイン 16,800	〇10a当たり 〇籾ヒモ及周囲刈取は除く 〇湿田は別途 〇籾運搬 1,800円増	
	未整理	〃 6,300	未整理	〃 18,600		
耕起・代かき	整理	トラクター 10,100	ハーバスター	6,300	10a当たり	
一貫体系作業	未整理	〃 11,000	籾乾燥	25.1%以上	630	
田植	整理	機械植 5,200		23.1~25%	590	玄米(検査米) 30kg当たり
	未整理	〃 5,500		19.1~23%	550	
稚苗		590		19%以下	520	(検査米)30kg当たり
中田植作業等		610	糶	250		
中耕除草		4,500	精米	水稻うるち	740	
		1,800		〃もち	810	30kg
その他の農作業	男	4,800	搗精	580		
	女	4,200	畑の耕起	5,400	〇10a当たり ・畝立は3,000円の増	
もみ発芽		2,000	畦立	180	〇10m当たり	

鷹巣町農業総合指導センター・北秋田農業共済組合・鷹巣町各農業協同組合・鷹巣町農業委員会

# おしらせ

## 母子健康手帳 交付と妊婦教室

妊婦を対象とした、母子健康手帳、妊婦教室などの日程は次のとおりです。

■母子健康手帳交付と第一回妊婦教室（必ず本人がおいでください）

▽日程 五月七日、二十日

▽受付時間 午後一時から一時三十分（終了時間三時）

▽妊婦教室内容 母子健康手帳の使い方、母乳栄養、映写、むし歯予防 ▽持参品 印鑑、歯ブラシ

■第二回妊婦教室

▽日程 五月九日 ▽時間

午前十時から三時まで ▽妊婦教室内容 講話、実技（妊婦体操）、映写など ▽持参品 母子健康手帳、トレパン、テキスト、昼食  
※場所はいずれも中央公民館保健相談室です。

## 行政相談所の開設

私達の生活は、行政と深くかかわっています。

日頃、行政に持っている不満や要望を申出てみませんか。

五月十二日（日）から十八日（土）までは「春季行政相談週」です。

行政相談委員が、みなさんの不満や要望を聞き、秋田行政監察事務所と協力してその解決を図ってくれます。

次の日程で相談所を開設します。お気軽にお出ください。相談は無料で秘密は固

く守られます。

▽日時 五月十七日（金）午後一時～三時

▽場所 中央公民館

町の行政相談委員は次の方です。

◆近藤栄一さん 鷹巣町材木町六―三〇（☎六二―二一〇）

## 消費税の申告・納税 は五月三十一日まで

三月末決算法人の消費税の申告と納税は、五月三十一日までです。

消費税の申告と納税は正しくお早目に。

消費税の申告・納税の手続き等についてお分かりにならない点がありましたら、大館税務署（☎〇一八六―四二一〇六七）へおたずねください。

## 虫歯のない子



南鷹巣・佐藤 あやちゃん



南鷹巣・堀部せりなちゃん



北中家下・畠山こうゆうちゃん

## 夜間当番医（夜間診療）日程表

（午後6時30分～9時）

5月	曜日	医療機関名	電話番号
1	水	佐藤外科消化器科医院	62-1420
2	木	鷹巣病院	62-1210
3	金	盛岡外科医院	62-1101
4	土	佐々木産婦人科医院	63-0105
5	日	北秋中央病院	62-1455
6	月	藤原医院	62-2882
7	火	戸嶋産婦人科医院	62-1123
8	水	近藤医院	62-1263
9	木	奈良医院	62-1146
10	金	北秋中央病院	62-1455
11	土	藤原医院	62-2882
12	日	佐藤外科消化器科医院	62-1420
13	月	盛岡外科医院	62-1101
14	火	佐々木産婦人科医院	63-0105
15	水	としま医院	62-1267

（急患以外は受付けません）

## 山菜採りの事故防止

いよいよ山菜採りのシーズンです。入山時には次のことについて注意しましょう。

- 天気予報を確かめ、天候がくずれるおそれがあるときは入山しない。
- 入山する場所、経路、帰宅予定時刻を家族や職場などに知らせておく。
- 予備食、マッチ、雨具などを携行する。
- 熊の出没に備え、ラジオや笛を携帯し、音を出しながら行動し注意する。

# 『健やかな成長を願って』

子供のスポーツを考えるつどい

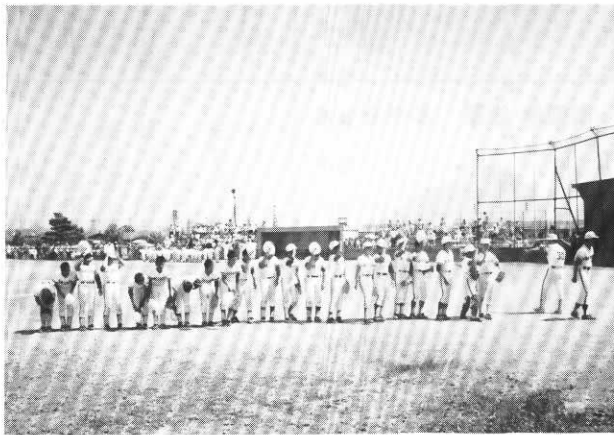

発育発達段階にある子供たちに、積極的にスポーツ活動を取り入れることは調和のとれた健全な心とたくましい体を育み、望まれる人間形成を図るうえで欠くことのできない要因となっています。しかし、今日では、スポーツに対する価値観も多様化しており生涯にわたってスポーツと共存できる基礎づくりの少年期が、大きくクローズアップされてきています。

このことから当町では、平成元年度より「子供のスポーツを考えるつどい」を開催し、望ましいスポーツ活動の展開を考えてきました。

第一回目の平成元年度は、四人のパネリストをお招きし本町の小・中学生の学校における部活動、スポーツ少年団の現状について意見交換がなされ、全日本スキー連盟スポーツドクター委員である奈良正人氏より、からだの発達と運動の関連を中心に助言を頂きました。

昨年度は「スポーツクラブの現状と課題」と題し、学校関係者・指導者代表・父母の代表からそれぞれの立場や役

割について話題提供がなされお互いに理解を深める一つの場となりました。

さらに、日本体育協会公認スポーツ指導者の大塚三男氏から、スポーツ指導に配慮してほしいことを中心に講演を頂きました。

三回目である本年も、学校・家庭・地域のよりよい連携を図るため、部活動のアンケート結果や講演を予定し、次の要項で開催します。

たくさんの方々のご参加をお待ちしております。

▽期日 五月十五日(水)

▽場所 鷹巣町中央公民館  
ホール

▽内容 ① 実践発表

「部活動アンケート調査より」傾向と課題

●教育研究所

三沢 俊明 先生

② 講演

●公立合川高等学校長

高橋 實 先生

▽日程

●午後五時半～八時半

▽申し込み 五月八日(水)

まで、鷹巣体育館(電話六二一三八〇〇)か、教育委員会

の社会教育課(電話六二一一一一)までお願いします。

## ハローワーク求人情報

問い合わせは

ハローワークたかのす

大館公共職業安定所鷹巣出張所 ☎62-1240

【男子】

【女子】

職種	年齢	基本給(千円)	資免	格許	業種	就業場所	職種	年齢	基本給(千円)	資免	格許	業種	就業場所
フロント係	18歳～65歳	100	普通免許		ホテル業	鷹巣町	商品管理	45歳以下	105	不問		菓子卸業	鷹巣町
営業員	20歳～35歳	114.5～140	普通免許		自動車修理業 販売業	鷹巣町	事務員	25歳～35歳	95～110	普通免許		レンタル業	鷹巣町
給油係	18歳～35歳	100～135	普通免許		ガスソング	鷹巣町	販売員	18歳～30歳	112～122	不問		婦人服販売業	鷹巣町
運転手	20歳以上	162.5	大型免許		廃棄物処理業	鷹巣町	菓子販売	18歳～40歳	130	不問		和洋菓子製造業	鷹巣町
製造工	18歳～35歳	102.6～131.9	不問		通信機用トランス製造業	鷹巣町	製造工	18歳～35歳	100～131.9	不問		通信機用トランス製造業	鷹巣町
自動車整備	18歳～27歳	107.8～147	普通免許		自動車販売業	鷹巣町	縫製工	18歳～40歳	100～115	不問		婦人服製造業	鷹巣町
裁断工	20歳～35歳	100～120	普通免許		ニット婦人服製造業	鷹巣町	縫製工	18歳～40歳	100～120	不問		婦人下着縫製業	鷹巣町
プレス工	25歳～40歳	154～174	不問		工業用品製造業	鷹巣町	縫製工	18歳～45歳	115～150	不問		婦人服製造業	鷹巣町
結束工	35歳～50歳	150	不問		製材業	鷹巣町	縫製工	18歳～50歳	102.5～105	不問		婦人服製造業	鷹巣町
配管工	18歳以上	160～175	普通免許		建築配管業	鷹巣町	仕結	20歳～50歳	100～120	不問		製材業	鷹巣町





## 福田さん、大役をはたし ザンビアより帰国

青年海外協力隊として元年四月にアフリカのザンビアに派遣されていた福田牧子さん（藤株）が、二年間の任務を終え、このほど役場を訪れました。ザンビアは人口六百万人で、世界有数の銅、コバルトの産出国ですが、国民の七十割近くが零細農民が占めています。

福田さんは、第三次隊の仲間十九人と共に百人近い隊員が活躍する地で、看護婦として尽力。マラリア、結核、貧血など栄養失調が原因するものばかり。「ちがう世界を見、外から日本を見た。豊かさは物ではなく、心」であることを知った」と、大役をはたし晴ばれとした表情でした。

四月十五日から始まった一〇五号パイパスの、JR奥羽線に架設される「掛ねこ線橋（二百三十メートル）」の橋りょう工事が順調に進んでいます。

この工事は五月三日まで行われるもので、レールの上を運ばれる橋ゲタは一本の長さが三十八メートル、重さは八十三トンの巨大なもの。製作現場から三百メートルほど運ばれた橋ゲタは二基のクレーンで吊るされ、とび職人がチェーン滑車で前後に均等に橋脚に降しながら固定しています。

この工事が完了しますと、総延長七・八キロにわたる路線が一本につながることにになり、早ければ来年の秋にも全線が供用開始となります。

## こ線橋架設 大詰めを迎える



## 大館能代空港シリーズ ⑦

### ■大館能代空港

#### 周辺開発構想 (1)

大館能代空港建設促進期

- 成同盟会が(株)日本空港コンサルタンツに委託して作成した「森と水の空港づくり構想」の中から、周辺整備構想の七つの機能について二回にわたり紹介します。
- ① アメニティ・ライフ機能
  - 積雪寒冷地型高級住宅をつくり大都市住民のセカンドハウスとして活用
  - 患者、医師を運ぶ救急ヘリを持つ救急医療センターの設置
  - 情報化に即して「生活情報センター、研究所」の設置
  - 都市性を創造するため、エアフロント・タウンセンターの設立
- ② 新産業機能
  - 先端産業立地のため研究開発型臨空工業団地の形成
  - 臨空産業を育成するためベンチャー・スクエアの設置（貸し工場、共同研究施設、サロン等）
- ③ 流通拠点機能
  - 貸し工房と手作り品を販売する工芸館の設立
  - フライト農業の中核となる物産ターミナルの設立
  - 広域性を活し、地域物産集荷所や物流ターミナルの設置
- ④ 地域住民や空港来訪者の消費の拠点となるショッピングセンターやフリーマーケットの設立
- ⑤ 地域のショーウィンドウ機能
  - 地域の文化財、郷土芸能更に音楽、美術等の文化活動の発表の場を設置し、文化的交流の場とする。
  - 空港ターミナルビルは秋田杉を用い、森と水の空港にふさわしい空港とする。
  - 地域情報センターの設立
  - 保留地を設けて、農林業機器の展示会が出来、将来は専門性の高い分野の商品展示、商談ができる施設の建設

（続く）

# の広場

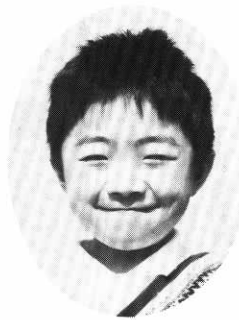

東保育園  
はたけやまこうたちゃん(5歳)



\*\*\*\*\*

わたしのお父さんは、農機具店ではたらいているので、機械のことはなんでも分かかります。  
トラクターがこわれた時や、田植え機がこわれるとすぐ直してしまいます。



竜森小5年  
明石麗子さん

## 機械の名人

## 今月のテーマ「うちのおとうさん」

## 対談 わたしたちの意見

お父さんは、近所の人の機械も直しています。会社に行くくと、遠い所から近い所まで、どこへでも行って、機械を直しています。わたしは頭がいんだなあと思いました。でもお父さんには、にがてな漢字があります。わたしが漢字練習をしていると、「もうそんな漢字を習っているのか。」と、言ったりします。わたしは、漢字を練習すると、家族で一番頭がいい人になるんだなあと思いました。わたしは、なんでも直してくれたり、教えてくれるお父



火のし(昔のアイロン)

炭火を入れて、慎重に

底のなめらかな金属製の器具で柄がついていて中に炭火を入れ、その熱気を利用し、底を布に押し当ててシワをのばした。昔の母さん方や仕立屋の主人などが、布をのばしていた姿がなつかしい。

(松葉町・佐藤 富雄さん)



先月、日本赤十字社より、三十回以上の献血と言うことで表彰を頂きました。私の献血は、知り合いの方が職場で不幸にも右足切断事故に合い、献血の協力を頼まれたのが最初です。その後、仕事の合間の献血、街頭での献血など様々な機会に献血をしてまいりました。その結果、銀色有功賞、表彰楯並びに表札をいただきました。

このような立派な賞をいただき、感無量の気持ちです。今後、健康に注意しながら献血を続け、困っている方のために協力してまいります。ありがとうございます。



松葉町・斎藤昭治さん(43歳)

## わたしの自慢は 献血三十回以上で銀色有功賞



東保育園  
はたけやま ちかこちゃん(5歳)



# みんな

\*\*\*\*\*

さんが大好きです。

## 大好きなおとうさん



中央小3年  
森岡 恵理奈さん

お父さんは、毎日毎日、朝早くから、夜おそくまでおしごとをしています。おしごとをしているお父さんは、しんけんです。でも家に帰ってくるとすぐうれしそうです。わたしには、なぜうれいいのか、わかりません。きつと帰りの車の中で大すきなわたしと

妹にあいたいと思うてきているからだと思います。それからたまにいっしょにおふろにはいるときがあります。おゆをかけあつたりして楽しいです。まくらたたきもします。でも、お父さんは、力があるのですぐまけてしまいます。冬の間、お父さんは、ちばのあったかいところできごとをします。わたしがおきるころから、夜、テレビを見ているころまでお父さんは、しごとをしているそうです。お父さんがいなくてさびしいけど、いつでもお父さんの心とつながっているのだからいいですよ。

## わが家のアイドル

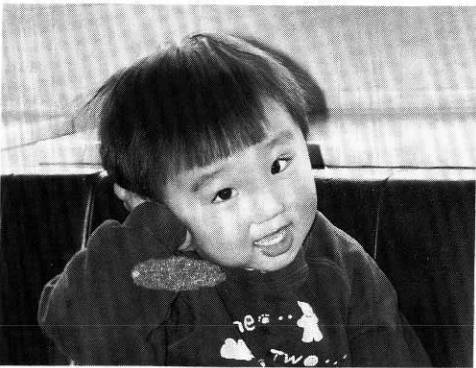

だいき  
泉山 大樹ちゃん(平成元年5月18日生)  
吉明・文子さんの長男…本屋敷121-2

甘えん坊でホーレンソウが大好き。ワンパクで、お姉ちゃんとはよくケンカをします。いま三輪車に挑戦中なんですヨ。(お母さん)

昭和63年5月、峠の堀り割が進む葛黒・吉ヶ沢線である。峠は30年も下げられ、平成元年秋に1,859mが完成した。昔、吉ヶ沢方面の子供たちは毎日この峠を越え葛黒小学校に通ったが、今でも所々に当時の面影がしのばれる箇所が残っている。



## たかのすの移り変わり



# あしらせ



一線美術会運営委員 九島康二さん

## 五月の健康相談

五月の健康相談は、次のとおりです。

**成人健康相談**は八日と二十二日です。時間は午前十時から午後三時までです。

午前中は血圧測定のほか尿検査、体重測定など、午後は慢性病予防教室で、ビデオによる健康教育「腎臓病を予防する日常生活」について行います。

場所は中央公民館保健相談室です。

◇ **リハビリ学級**は二十二日です。在宅脳卒中後遺症の方を対象に「歩く運動」を行います。

◇ 場所は青葉荘です。

## 四カ月児健康診査、七カ月児健康相談と離乳食指導は二十四日です。

対象のお子さん、受付時間などは次のとおりです。

▽四カ月児健診 一月生まれ 受付時間は午後一時から一時三十分までです。

▽七カ月児健康相談と離乳食指導 十月生まれ、受付時間は午前九時三十分から十時までです。

◇ 場所は中央公民館ホールです。

◇ **二歳児歯科健康診査**は十四日です。

◇ 対象は平成元年二月、三月生まれのお子さんです。

◇ 受付時間は午後一時から一時二十分まで、歯ブラシ、バスタオルをお持ちください。

◇ 場所は中央公民館ホールです。

◇ **三歳児健康診査**は七日です。対象は昭和六十三年三月、四月生まれのお子さんです。

◇ 受付時間は午後一時から一時二十分までです。

◇ 場所は鷹巣保健所です。

## ツベルクリン反応検査とBCG接種

生後三カ月から四歳までのお子さんを対象に、結核予防のためツベルクリン反応検査およびBCG接種を次により実施しますので、該当者は必ず受けてください。

◆ ツベルクリン接種

▽28日 鷹巣地区以外

▽29日 鷹巣地区

◆ ツ反・BCG

▽30日 鷹巣地区以外

▽31日 鷹巣地区

◇ 受付時間は、午後一時から二時まで。場所は中央公民館ホールで行います。

◇ 母子健康手帳は必ずご持参ください。

## 労働保険料の申告

労働保険料(労災・雇用)

の申告と納付は五月十五日までです。正しい申告と納付をお早めにお願いたします。

申告と納付のご相談は大館公共職業安定所鷹巣出張所(六二一―二四〇)へ

## 善意

▽四渡 佐藤節子さんから千三百八十八円

▽鷹巣陶芸教室(代表・五代儀不二男)からチャリティー

バザーの収益金として三万二千四百十円

町社会福祉協議会へ寄付金がありました。

ご芳志に感謝いたします。

## 香典返し

このほど次のかたから、香典返しにと町社会福祉協議会へ寄付金がありました。

ご芳志に感謝いたします。

▽米代町 亀山武次郎さんか

## 慶弔だより

4月1日～15日

誕生おめでとうございます

ら亡父常三郎さんの香典返し  
▽綴子上町 佐藤重一郎さん  
から亡母ミワさんの香典返し

河田 一希(信雄) 長男 旭町  
島山 あみ(欣誠) 長女 七尾大畑  
工藤健太郎(健治) 長男 堂ヶ岱  
戸澤 有佑(直人) 二男 前山  
春日 拓也(良美) 長男 横瀨  
小川 智貴(稔) 長男 南鷹巣  
伊藤 結華(和喜) 二女 前野  
■二人の前途を祝福いたします

茂内 誠 米代町  
斎藤 美穂 仙台市  
小林 久之 高村岱  
成田 満里子 田中

おくやみ申しあげます

佐藤 スマ(81歳) 吉ヶ沢  
田島 孝子(77歳) 宮前町  
今川 善蔵(74歳) 糠沢  
亀山常三郎(86歳) 米代町  
福島 次男(53歳) 松葉町  
飯村 徳弥(78歳) 下家下  
簾内 リノ(86歳) 今泉  
若松 ミエ(89歳) 東横町  
相馬政之助(86歳) 上舟木

## 固定資産税一期の納期限は五月三十一日です

納期限は五月三十一日です