

広報 たかのす

平成3年

4月1日

№.693

発行日 毎月1日・15日

編集と発行 鷹巣町役場総務課広報秘書係

〒018-33
秋田県北秋田郡鷹巣町花園町19番1号

TEL 0186(62)1111
FAX 0186(63)2586



「ソレ！ 先生を胴上げだ」

春3月は、多くの児童生徒が希望と不安を胸に旅立つ卒業シーズン。鷹巣中学校でも3月15日に卒業式が行われ、264人が学舎を後にしました。小雪が舞うなか、恩師や下級生に最後の別れを告げる卒業生の目には、涙がいっぱい。お世話になった先生を胴上げするクラスもあり、思い出多き母校を元気に巣立って行きました。

人口と世帯数

(住民基本台帳による)

2月28日現在	(前月比)
総人口 23,984人	(1人増)
男 11,666人	(7人増)
女 12,318人	(6人減)
(出生 10人 転入 29人)	
(死亡 16人 転出 22人)	
世帯数 7,329世帯	(3世帯減)

来たる21世紀に向け

活力と個性ある まちづくり



＝平成3年度施政方針＝

今年度は 何をめぐるか

世界は新しい民主化運動の波や、湾岸戦争の勃発、さらに経済摩擦による社会不安など大きく揺れ動き、世界構図再編の兆しさえあります。こうした波紋は、我が国の社会経済情勢に影響を与え、地方行政財政にまで広がりつつあります。

この時期、国内外の動きを冷静かつ的確に把握し、町民の理解と協力を得ながら町総合発展計画後期五カ年計画の初年度として、活力と個性のある町行政を推進してまいります。具体的には、大館能代空港を国の第六次空港整備五カ年計画へ組み入れるための強力な運動の展開や文化的・生活環境整備の基盤となる公共下水道事業推進の準備、大区画ほ場整備による農業の基盤整備、学校改築を含めた教育環境の整備さらには「たかのす風土館」のオープンによる芸術文化の振興など着実に実行してまいります。

財政的には、長期展望に立った計画的な財政運営を推進して財政構造の弾力性を確保しながら、調和のとれた健全財政の確立をはかってまいります。

〔総務課〕Ⅱ〇A化推進事業は、町総合発展計画（後期基本計画）に基づき、ソフトウェア部門の充実をはかり、事務の公正、処理の迅速及び合理化に努め、住民サービスの向上をめざしてまいります。

財務会計システムは、既存ハードウェアによりプログラムを開発し、健康管理システムについてはパーソナルコンピュータの活用をはかりながら調査、研究、開発を進めてまいります。

〔企画調整課〕Ⅱ大館能代空港については、町民

をはじめ関係機関、諸団体が一九となった運動が

功を奏し、国会議員や運輸省関係者に強烈な印象の感触があります。今秋の閣議決定には、ぜひとも「大館能代空港」の名前が刻み込まれるよう今まで以上の運動を圏域と一体となり展開してまいります。また、空港実現の運動と併行して、アクセスを含めた建設候補地周辺の開発構想や航空会社への支援方策も検討してまいります。

企業誘致については、若者のニーズに合った男子型企業の誘致活動を進め、また誘致による雇用

拡大のみならず、就業者全体の福利厚生の上向上に資するよう努めてまいります。

秋田内陸線については通勤、通学等の減少傾向が続く、健全経営にはほど遠い状態にあり長期的展望に立ったスピードアップ、広域観光ルートの確立等により乗車人口の増加に努めてまいります。

三回目を迎えるホークスサミットは、山形県の白鷹町が会場となりますが、民間外交の輪を広げべく協議、検討してまいります。

平成四年度に国鉄精算事業団から購入予定の駅前広場（一、八八〇平方メートル）については、その利用計画等検討してまいります。



駅前地区の活性化にもつなげる購入予定地

地籍調査事業については、綴子川左岸（松原）

小田）の山間部を主に、字数一五字、筆数三、三三七筆、面積九〇六（一）を實施する計画であります。

【税務課】 国の税制調査会の答申による三年度の町税の試算は、町民税で所得割及び均等割の非課税限度額の引き上げにより、前年度当初予算に比較し一千九十万円の減額となり、また固定資産税では、免税点の引き上げによる減額分もありますが、評価額の見直し農地の宅地転用等にもなる評価額の増により、一千九百八十万円の増額となる見込みであります。

【町民課】 社会福祉については、健康で文化的な生活を送れる地域社会をつくるため、社会的公平の原則を基調にした国・県の施策とあわせて自助、互助、公助の理念を深める意識の高揚と社会福祉の増進をはかり、長寿社会を展望した高齢化対策では、将来に備えた中間施設、有料老人ホーム等の建設を検討してまいります。

老人福祉については、高齢化社会が急速に進むなかで、社会保障制度の確立と活用を基本とする社会参加の場や、諸施設の整備とともに家庭奉仕員、民生児童委員、在宅福祉相談員、ネットワーク推進員等による連携、また、ペンダント方式による緊急通報システムの導入世帯を広げ、援護体制の拡充をはかります。

心身障害者福祉については重度心身障害者、交通事故災害による障害者の実態把握に努め、社会復帰を目的に更生協会並びに自主活動の諸団体に對する援助等の施策を講じてまいります。

母子、父子福祉については、家庭環境の変化によって母子、父子家庭が増加傾向にありこれらの実態把握に努め、相談指導等を強化し、また保育所は核家族の推進や就労婦人の家庭を補う役目の重要性を認識して、保育技術の向上に努めてまいります。

交通安全対策については、施設整備に努めるとともに交通指導隊、警察署等関係機関、各団体との連絡を密にして安全意識の高揚に努めてまいります。

防犯、防災対策は町民の平穏な生活を守り、安全を確保するため警察、防犯協会等の指導や助言を得ながら、町民一人ひとりの自主防犯意識の高揚をはかりながら環境づくりを進め、消防・防犯施設整備を図るとともに地区毎の自主防犯組織、婦人消防隊の組織づくりを補充させ、より町民の防犯、防災思想の啓発に努めてまいります。

【保健課】 町民の健康保持・増進をはかるため、各種検診事業や保健活動の充実強化に努め関係団体、事業所等を啓発しながら検診率の向上と健康思想の普及徹底を推進してまいります。

成人病、結核予防対策については検診機関との協調をはかり保健指導員の協力を得ながら、疾病の早期発見・治療に努めるとともに、事後管理指導や食生活改善等の徹底をはかり、脳卒中、母子保健等の相談・訪問活動の充実にも努めます。



4月1日より「指定ごみ袋」に統一されます

ごみ・し尿処理等生活廃棄物対策については、生活様式の多様化、高度化にともない年々増加する傾向に対処するため、収集体制、処理施設の整備充実をはかってまいります。特に広域清掃センターの稼働に伴い、圏域の統一ごみ袋による的確な分別収集と資源ごみの収集を検討し、ごみ減量対策の一環として、家庭用ごみ焼却炉、生ごみ用コンポスト購入に対し助成してまいります。

葬祭場については、建設以来二十二年を経過し維持管理に万全を期しておりますが、施設の損傷がみられ広域的な計画と併せ、町単独の更新についても年度中に検討して具体的な前進をはかります。

【農林課】―構造政策については農業就労年齢構成の変化、農地の流動化、生産組織の再編、作業受委託の促進等、総合的な対応を関係農業団体とともに推進してまいります。

稲作については「あきたこまち」の市場好評に乗り、作付面積の拡大をはかるとともに、長期気象予報などによる早・中・晩生種を選択、また地力の増強による病害虫の予防からも堆肥の投入を進め、良質米の生産を推奨してまいります。

転作に伴う青果物の増産振興については、元年度より実施中の農協実施事業への補助に、さらに国の特別対策費を活用してまいります。特に青果物の販売は、市場の信用を得るため一定量の安定供給、品質等が重視されることから栽培技術の指導とともに、集出荷体制の確立を期するため町内三農協の生産計画を基に、国・町の補助並びに三農協負担による事業費二億五千八十五万円を見込み「集出荷場」の建設を計画し、建設場所を検討中であります。

北鹿畜産基地建設事業による町営牧場については、四月開設を予定しております。

農村総合整備モデル事業については集落道一路線、集落排水事業四路線、農村公園一カ所、計六カ所を実施予定であります。

県営土地改良事業については坊沢排特事業、鷹巣農免事業が本年度完成予定であり、美田古排特事業、綴子農免事業の第一期工事は四年度完成をめざし促進をはかってまいります。また綴子農免の第二期工事は本年度において新規採択の見込みであります。

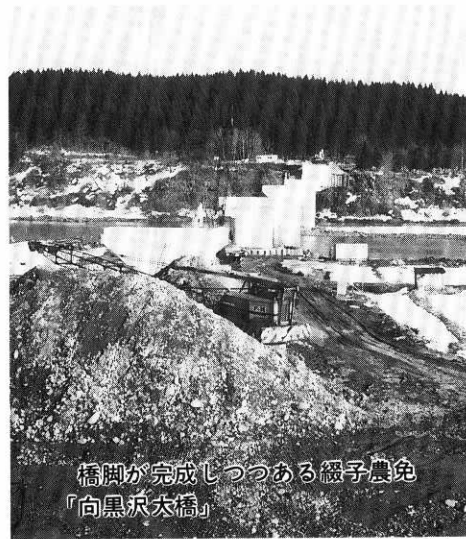

橋脚が完成しつつある綴子農免「向黒沢大橋」

大区画圃場整備事業（綴子地区一四二）については、関係農家に昨年来奨励してまいり、県営事業として本年度に採択の見込みとなりました。

当事業は、地区の農業構造改善に資するのみならず、国道一〇五号バイパス開通後の地域交通に対応した第二期綴子農免農道整備事業、また永年の懸案であった谷地川改修など四事業の目的・効果が相互補完的に実現が見込まれ、早期着工に努めてまいります。

林業振興については民有林の造林、撫育管理を進め、制度による林道や作業道の整備を促進し労働者の確保、木材加工業者との相互理解など生産者、町森林組合との連携をはかりながら推進してまいります。

【商工課】―労働福祉対策については労働金庫、労働者信用基金協会等に対し預託、出資金等の資金措置を引き続き講じました、婦人就業援助のため必要な技術講習会を開設する計画であります。

若年技術労働力不足が大きな課題となっているので、これに対応するため鷹阿職業訓練協会が主催する養成訓練、成人訓練を引き続き支援してまいります。

出稼援護対策については、安全な就労と健康管理を重点に就労前健康診断の一〇〇％受診を指導してまいります。

工業振興促進対策では労働力不足が全域全業種におよぶ現状で、引き続きＵターン希望者の調査と町内婦女子の就労希望調査を実施し、地場産業の振興と誘致企業のアフターケアに努めます。

本町の特色ある産物、技法などを活用した特産品を推奨認定し、商品の評価を高めながら民芸研究会、ものづくりグループを中核とした町物産協会の結成を進め、加盟団体による県都での物産展開催等を積極的に推進してまいります。

中小企業振興対策については、マル鷹融資、商工中金財政資金預託、信用保証協会出資金出資を行い資金の効率化、円滑化をはかってまいります。

商工振興対策については、行政課題のひとつでもある大型小売店舗の出店問題について国の規制、商工会等の動向を注視しながら対処してまいります。

観光対策についてはミス大太鼓を募集し観光、物産ガイドを推進しながら、JR六社による東北北（青森、秋田、岩手）の大型観光地指定に伴い県内主要イベントとして、当町の大太鼓たたき合戦

が選ばれ、また世界一大太鼓の出演要請が国の内外からあり、これらの出演によるPRに努め合わせて各種イベントの有効活用を意を注ぎ、「館」の入館対策を講じてまいります。

竜ヶ森の恵まれた森林と自然の活用をはかり、山開き、キャンプ、登山、自然観察会等を関係団体と連携しながら進めてまいります。

湯の岱温泉については、浴室等を改装して利用者ニーズに応え利用客の増をはかってまいります。

【建設課】 補助事業で元年度から継続の七日市・松沢線の葛黒と与助岱間は、当初日の計画が完了し三年度より大畑と葛黒間を、橋梁を含め延長約一、六三〇メートルの改良工事に着手する予定であります。また雪寒事業の太田・糠沢線に施行の防雪柵設置は、二年度に引き続き施工の予定です。

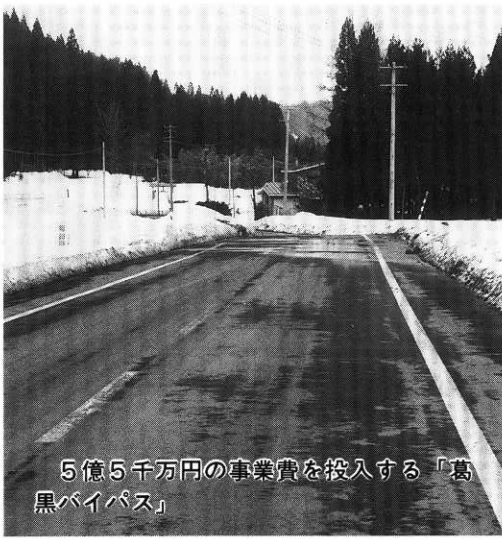

5億5千万円の事業費を投入する「葛黒バイパス」

町内の主な整備としては、坊沢・前山線、大野尻・蟹沢線の改良と橋梁関係では管林署と合併施工の東又六号橋、維持は中屋敷橋等の鋼橋塗装を予定しております。

側溝の整備、舗装道路の整備を行い、広域圏組合道路管理センターと連携し、道路の維持・管理に努めてまいります。

蟹沢水管橋は、二年度に引き続き高欄の補修及び全橋の塗装が完了次第、年度中に譲与を受けられ、米代川河川緑地公団事業も最終年度となり、三年度は健康広場を計画しており運動施設や園路等、広場の整備を予定しております。

公共下水道については基本計画の策定も完了し、都市計画決定並びに事業認可申請を行い、一部ボーリングや敷地測量等に着手の予定であり、関係住民への説明会も行っております。

都市計画の用途地域の見直し業務は、二年度に完了し三年十月頃を目途に決定すべく作業を進めてまいります。

【水道課】 上水道事業は、緊急時等のため小猿部簡水との連絡管敷設の予定をし、また施設の整備点検を重点に万全を期してまいります。

簡易水道事業については、緑ヶ丘簡水の経営を集落より町に移管し、内容の充実を努めるとともに未給水地域については水源調査を実施してまいります。

【教育委員会】 学校教育関係では南中学校第二体育館建設のほか、校舎等の維持管理に意を注ぎ、また教育等の充実をはかり小・中学校ともに均衡のとれた望ましい学校経営ができるよう教育環境づくりに努めます。

学習面では、九月に文部省指定道徳教育研究大会が中央小学校を会場に開催されますので、これを契機として児童生徒の健全な心身の発達と学力向上に努めてまいります。

社会教育関係では、生涯学習の観点にたった社会教育の推進をめざし、たかのす風土館の完成と

相まってその効果的活用が大きな課題となり、各種の芸術文化事業の推進や併設の図書館、資料室の計画的な整備と活用を進めてまいります。



5月2日のオープンをひかえ、最後の仕上げ工事が進む風土館

文化財関係では、県文化財センターに展示されている藤株遺跡出土品を町に移管し、文化財の愛護思想の普及とその活用をすすめてまいります。

スポーツ振興では、自らの健康と体力の保持・増進のため、各種スポーツ教室の開催及び各スポーツ団体の育成強化をはかり、生涯スポーツ活動として普及奨励に努め、またいつでもスポーツを楽しむ場として、各体育施設の整備充実をはかり利用の促進に努めてまいります。



3 月 定 例 町 議 会 報 告

平成三年三月定例町議会は、三月四日から十五日までの十日間の日程で開催され、平成三年度一般会計および特別会計予算と、平成二年度一般会計補正予算、特別会計補正予算のほか、「たかのす風土館設置条例」の制定にかかわる事項などを審議、可決して閉会しました。

決定した内容は次のとおりです。

平成二年度一般会計補正予算は、歳入歳出それぞれ一億一千五百三十八万九千九百九十九円を追加して、総額七十四億二千六百九十一万二千円となりました。

平成三年度一般会計の概要については、次回広報でお知らせいたします。

一 般 会 計 補 正 予 算

【歳 出】

▽総務費 八千九百五十五万五千円を追加。主なものとして生活バス路線運行費補助金百七十一万八千円、財政調整基金積立金七千九百五十九万九千円、まちづくり基金積立金千四百五十四万七千円、綴子簡水（岩谷、二本杉）加入者補助金百三十八万六千円を追加。広域圏組合事務負担金五百万

八千円、秋田内陸線運営費補助金百六十七万七千円などを減額。

▽民生費 二百七十万五千円の追加。主なものとして家庭奉仕員派遣事業委託料百九十万五千円、私立保育園措置費五百一十一万八千円、児童館運営委託料七十九万八千円を追加。保険基盤安定繰出金三百八十八万四千円、高齢者住宅整備資金貸付金百万円、母子寡婦住宅整備資金貸付金二十万などを減額。

▽衛生費 七百四十六万四千円の減額。主なものとして広域圏組合衛生費負担金五百四十万四千円、基本健診等委託料百五十七万九千円、結核検診委託料四十万九千円を減額。

▽農林水産業費 二百二十二万五千円の追加。主なものとして農業振興指導費補助金一千万円、沢口農協経営安定化補助金五百万円、水田農業確立特別交付金に関する基金積立金（運用益）百六十三万七千円を追加。山村広場整備工事費五百二十六万九千円、林道改良工事費はか三百九十四万円、間伐促進対策補助金二百一十萬円、綴子地区圃場整備換地調査費補助金百一十萬三千円を減額。

▽商工費 百八十五万二千円を減額。主なものとして駅前観光案内板設置工事費六十七万九千円、太太鼓の館空調設備保守点検はか七十二万八千円を減額。

▽土木費 三千五百八十四万三千円を減額。主なものとして路線及び用地測量委託一千三百九十万円、道路新設改良工事用地取得費一千万円、道路維持工事用地取得費（中学校・坊沢線、川口・藤株線）二百五十五万円、橋梁架替工

事費（東又六号橋）百四十万円を減額。

▽消防費 八百四十三万三千円を追加。主なものとして広域圏組合消防費負担金九百二十万三千円を追加、非常備消防費用弁償四十万円、消防器具置場新築工事費三十万円を減額。

▽教育費 七百四十五万九千円を追加。主なものとして南中学校建設用地費（開発公社繰上償還金）二千三百六十万円を追加。たかのす風土館建設工事費六百万円、風土館設計監理業務委託料四百万円、小学校光熱水費百七十万円、小学校燃料費百二十万円、中学校整備諸工事費百五十万円、寄宿舎賄材料費八十四万二千円を減額。

▽災害復旧費 七百六十八万五千円を減額。主なものとして農業災害復旧工事費二百三十万円、林業施設災害復旧工事費二百二十万円、河川災害復旧工事費はか三百万円を減額。

▽公債費 一時借入金利子一千万円を減額。

▽諸支出金 六千八百四十六万八千円を追加。スポーツ環境整備工事費（開発公社繰上償還金）五千三百四十一万円、北秋田畜産市場用地取得費（土地開発基金からの取得）一五、二〇六平方メートル、一千五百五十八千円を追加。

【歳 入】

▽町税 一千四百四十五万円を追加。

▽消費譲与税 一千八百二十八万二千円を減額。

▽利子割交付金 二千万円を追加。

▽地方交付税 九千四百六万三千円を追加。

▽分担金及び負担金 七百七十四万一千円を追加。

▽使用料及び手数料 五百七十七万六千円の減額。

▽国庫支出金 九十八万七千円を追加。

▽県支出金 一千四百八十一万三千円を追加。

▽財産収入 二百六十八万八千円を減額。

▽寄附金 百万円を追加

▽繰入金＝百一十一万六千円を追加。

▽諸収入＝百三十九万五千円を追加。

▽町債＝九百九十万円を減額

特別会計補正予算

国民健康保険特別会計補正予算

歳入歳出の総額にそれぞれ一千六百五十一万六千円を追加して十三億六千二百二十万六千円となりました。

宅地開発事業特別会計補正予算

歳入歳出の総額から二十四万九千円を減額して二百二十六万九千円となりました。

栄財産区特別会計補正予算

歳入歳出の総額に二十四万九千円を減額して二百二十六万九千円となりました。

綴子財産区特別会計補正予算

歳入歳出の総額に百二十一万四千円を追加して二百三十七万円となりました。

坊沢財産区特別会計補正予算

歳入歳出の総額から八万五千円を減額して九百九十六万九千円となりました。

決定した条例

職員の勤務時間に関する条例の一部を改正する条例

町職員の勤務時間を四十六時間から四十四時間に改める

職員の特殊勤務手当に関する条例の一部を改正する条例

ごみの収集、焼却業務の直営処理廃止による

鷹巣町特別会計条例の全部を改正する条例の制定

助産費の十三万円を「二十万円」に改める。葬祭費の三万円を「五万円」に改める。

町営牧場設置条例の制定について

町の畜産振興と改良増殖を図るため、町営牧場を設置し管理運営に関し必要な事項を定めるものである。

町工場設置促進条例の全部を改正する条例

低開発地域工業開発促進法により指定を受けている期間中、町内に工場、ソフトウェア事業所、並びに研究施設を新設または増設する者に対し便宜の供与、奨励措置を講ずることにより、町産業の振興と雇用の拡大を図る。

町消防団員の定員、任免、

給与、服務等に関する条例の一部を改正する条例

若年者の減少により団員の確保が困難なため、年齢の引き上げを要するため。

たかのす風土館設置条例の制定について

町民の芸術活動の振興と文化財の保存活用を図るため、風土館を設置するものです。

町立図書館設置条例

町民の教育と文化の発展に資するため図書館を設置するものです。

決定した案件

財産の取得について

栄字中小又沢地内の町営牧場付属施設を、県知事より四千百二十五万五千五百十二円で取得するものです。

工事請負変更契約の締結について

公共土木施設災害復旧工事（準用河川小摩当川左右岸）の契約金額を三千二百三十万六千九百八十円に変更するものです。変更理由は、蛇行河川のため再調査した結果、積ブロック面積の増工が生じたためです。



町長日誌

出川 禮一

3月1日～15日

1日(金) 鷹巣農林高校卒業式に出席。この日、秋田農林統計協会北鹿支部総会にも出席。また、平成三年度国保特別会計予算及び、国保に係る条例改正に伴う審議のため、国保運営委員会を招集した。

2日(土) 鷹巣高校卒業式に出席。また、午後からは、「障害児療育を語るつどい」に出席した。講演やパネルディスカッションで、子育てについての研修と

平成二年度の補正予算と平成三年度の一般会計外、各会計の予算及び条例改正等の審議、決定が行われた。

8日(金) 生活改善実行グループの総会並びに研修会が開かれた。本会は鷹巣農業改良普及所の活動を具体的に集落単位等に展開し、町村、農協等で鷹巣農業改良普及協議会が設立され、その下部組織として、農協の営農指導員等で構成する農技連と農村婦人をもって

構成されておる会である。健康で住み良い農村生活を目指して、活発な運動が行われている。

10日(日) 北秋盲人会総会に出席。

14日(木) 鷹巣町生涯学習奨励員会議を招集し、今期に於ける活動の反省と今後について協議した。

15日(金) 運輸省航空局の担当官、「大館能代空港」予定地の現地調査で来鷹され協議した。

よく見て よく聞いて よく考えて投票しましょう



日 票 は 投

4月7日・知事
県議会議員選挙

4月21日・町長選挙

四月は、私たちの身近かな生活に最もかかわりをもつ選挙が行われます。七日は県知事と県議会議員の選挙、二十一日には町長選挙です。

これからの県政、町政を託すのにふさわしい人を選ぶ、大切な選挙です。私たちの郷土を明るく豊かにするため、あなたの大切な一票を必ず投票しましょう。

今回の選挙で投票できる人（選挙人名簿登録者）は、次のとおりです。

■知事・県議会議員選挙
▼昭和四十六年四月八日以前に生まれた人で
▽知事選挙は、平成二年十二月十七日以前から引き続き町内に住んでいて、住民登録さ

れている人

▽県議会議員選挙は、平成二年十二月二十八日以前から引き続き町内に住んでいて、住民登録がある人

※知事選挙の選挙人名簿登録の際に登録されなかった人も、県議選挙の登録の際に登録されればどちらの選挙も投票できます。

■町長選挙

▼昭和四十六年四月二十二日以前に生まれた人で
▽平成三年一月十五日以前か

ら引き続き町内に住んでいて住民登録されている人

投票時間は

投票時間は、いずれも午前七時から午後六時までです。入場券が届いたら投票所、投票時間を確認してください。

なお次の投票所は午後五時で閉鎖されますのでご注意ください。

▽明利又投票所 ▽三ノ渡投票所
▽葛黒投票所 ▽坊山投票所
▽岩谷投票所 ▽田子ヶ沢投票所
▽黒沢投票所

こんなときは

不在者投票を

投票日当日、仕事や入院などで投票所に行けない人は不在者投票ができます。

不在者投票ができる期間は、それぞれの選挙の告示の日から投票日の前日までです。（知事選挙と県議選挙は告示日が異なるため、不在者投票期間も異なりますのでご注意ください。）

町の選挙管理委員会事務局へ本人が、印鑑と投票所の入場券を持参し宣誓書に「投票日当日に投票できない理由」を書いて提出すれば、その場で投票できます。

受付時間は八時三十分から午後五時までです。

■病院等での不在者投票

県の選挙が指定した病院、老人ホームなどに入所している人は、その施設の中で不在者投票ができます。手続きは病院長などが行いますので、不在者投票の申し出を施設側にしてください。

■出稼ぎ先での不在者投票

出稼ぎ中の人や長期出張の人が不在者投票をするまでの手続きは次のとおりです。

- ①町の選管へ宣誓書を請求する。（告示前でもできます）
- ②送られてきた宣誓書に不在者投票をする理由を書き、町の選管へ返送する。
- ③町の選管から送られてきた投票用紙など、そのまま持つ

4月は統一 地方選挙です

選挙人名簿登録者数

平成3年3月17日現在

投票区	男	女	計
鷹巣第1	972	1,152	2,124
鷹巣第2	856	1,043	1,899
鷹巣第3	982	1,132	2,114
南鷹巣	791	890	1,681
摩当	235	271	506
太田	188	200	388
掛泥	383	418	801
綴子	756	843	1,599
田子ヶ沢	96	96	192
岩谷	37	38	75
糠沢	353	381	734
田中	400	447	847
坊沢	600	640	1,240
緑ヶ丘	145	161	306
黒沢	25	25	50
今泉	214	233	447
前山	187	219	406
坊山	77	85	162
小森	217	223	440
沢口	237	255	492
川口	120	130	250
七日市	551	555	1,106
葛黒	122	127	249
竜森	93	89	182
明利又	42	46	88
合計	8,679	9,699	18,378



『みんな棄権しちゃダメ』

て出稼ぎ先の選管へ行き投票する。(同封されている不在者投票証明書は、ぜったい開封しないでください。開けてしまうと投票できなくなります) ※投票日までに町の選管に届かないと無効になりますので、早めに手続きしてください。

■郵便による不在者投票
身体に重度の障害がある人も投票できるように「郵便による不在者投票制度」があります。

選挙は、有権者が投票日に投票所に行って投票するのが原則です。このため不在者投票制度にはいくつかの制約があり、不明な点は町選管事務局におたずねください。

投票入場券は

とどきましたか

町選管では知事、県議会議員選挙の入場券を三月十二日に郵送しました。もし、配布もれの方がありませんら、名簿から脱落のおそれもありますので、念のため選管に連絡してください。

なお、町長選挙の入場券は四月十日前後に発送の予定です。

自分で書けない人は代理投票を

手にケガをしたりなどして記入できないときは、投票所で係員に申し出てください。代理投票の補助者に代筆してもらうことができます。

投票の秘密は守られますので、安心して申し出てくだい。

選挙の問い合わせは

鷹巣町選挙管理委員会へ

☎ 11111(内291) ☎ 直通 ☎ 4591

「七日市地区町長と語る会」

簡水未完成区域に全力

七日市自治会長連絡協議会（堀部哲秀会長）は、三月十六日に七日市基幹集落センターで「町長と語る会」を開き、自治会長など約四十人が出席して地域にかかわる要望などを中心に話し合われました。

席上、あいさつに立った出川町長は大館能代空港やたかのす風土館、ごみの収集問題そして新年度よりスタートする後期五カ年の基本計画など概要について述べたあと、「平成葛黒バイパス」にふれ「平成

三年度から五年度までの工期で、五億五千万円の事業費で着工したい。これに合わせほ場の基盤整備を検討いただきたい。青写真があれば、それに合わせた路線を引くことができ将来的に大きなメリットとなる」と、基盤整備の有効性を強調しました。

▽簡易水道未完成地区の早期実現について「三部落（下舟木・吉ヶ沢・深沢）と上舟木、明利又の三カ所については、部落毎に給水施設を検討中で、三部落については昨年七月に水源候補地を調査したが、水量不足等により不適であった。三年度中に二カ所ほどボーリング予定で、状況が良ければ四年度に工事着工したい。上舟木、明利又については関係者の協力を得て水源調査をしたい。吉野については、農林サイドの事業で三年度・四年度で実施したい。

▽大型店の出店について「道路網の整備とマイカーの普及により、消費活動範囲の拡大が進み、大型店を中心とした家族単位での買物志向などから、商業圏に大きな変化が現われている。消費者の流出防止のうえからも積極的に取り組む必要がある。

▽七日市神社下から長純商店まで側溝整備を「三年度に着手したいが、舗装も伴うため、単年度で完成できない場合がある。

▽町道七日市・南小学校線の舗装について「一部が農村総合整備モデル事業で計画されており、これと連動しながら進めたい。ただ現道では狭いため、用地等については特

段の協力を願いたい。

▽大畑部落内の側溝整備「雪消を待ち、現地調査を実施したい。

▽門ヶ沢部落前の旧軌道の掘り下げについて「この道路は併用林道であり、この区間は営林署管理となっていることから、営林署と協議を行いたい。

▽奥見内橋・葛黒橋間の幅舗装について「旧道敷地があることは承知しており、後日現地調査を実施したい。

▽岩脇地内の生活路線の舗装について「いずれも町道認定がされていない道路であり、認定道路になれるような条件をみなさんで作っていただきたい。私道であっても一定の条件を満たせば六五%の補助を受けられる制度もあるので、検討願いたい。

▽横刈から国道までの拡幅改良について「三年度に用地測量を行う予定であり、地権者の特段の協力を願いたい。



▽農業用貯水ダムの建設（品類川、奥見内川流域）について「かんがいダムは、巨額の建設費がかかると共に

▽屋内体育施設の早期実現について「以前のように「ハコ物」に都合のよい補助制度がなくなった。町単独ではと

▽期間「四月一日～四月二十日まで」

▽場所「税務課資産税係」

固定資産課税台帳の縦覧

年金あれこれ

知っていますか？



保険料を忘れると大変だぞー！

国民年金保険料の納め忘れはありませんか。

もし、納め忘れがありますと、思わぬ病気やケガで障害者になったり、一家の働き手を失ったときなど、障害基礎年金や遺族基礎年金が受けられなくなる場合があります。また将来、老後の生活の支えとなる老齢基礎年金の額が少なくなったり、受けられなくなったりします。

保険料の納め忘れがないか今一度確認してください。



保険料が上がるぞー！

保険料は四月から一カ月「九、〇〇〇円」となります。

これは、年金制度を長期的に安定させていくため、給付と負担のバランスを考え、毎年

段階的に引き上げられているものです。

適正な保険料の負担について、ご理解とご協力をお願いします。



口座振替が便利だぞー！

国民年金の保険料は、口座振替で納めることができます。電気や水道料金と同じように利用されている金融機関で一度手続きされると、預貯金口座で自動的に納付されますので、納期日を気にする必要もありませんし、わざわざ出かける必要もなく大変便利です。



前納するとトクだぞー！

保険料はまとめて前納することもできます。前納すると納め忘れがなく、保険料も割り引かれ、大変便利でお得です。ぜひ、ご利用ください。

平成3年4月に1年前納した場合

	定額保険料	付加保険料
毎月納めた場合	(9,000円×12月) 108,000円	(400×12月) 4,800円
前納した場合	105,390円	4,680円
引き額	2,610円	120円

病気や災害などで保険料を納めることが困難な場合、一定の基準にあてはまれば保険料が免除される制度があります。くわしいことは年金係へ（☎六二一一二内一二四・一二五）

スパイクタイヤ 規制の指定について

平成3年4月1日以降、本町は原則としてスパイクタイヤの使用が禁止されます。積雪、凍結の状態にない路面をスパイクタイヤで走行すると、10万円以下の罰金が科せられます。（環境庁告示第六号）

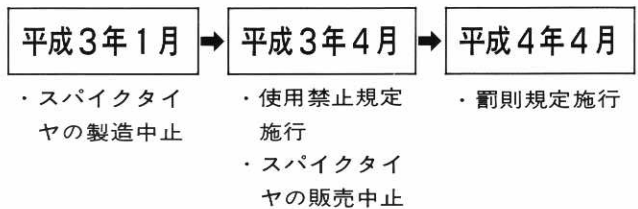

安全運転に心がけましょう！

少年の非行防止 家出少年の発見

活動強化期間

■期間 三月十六日～四月十五日まで

重点事項

- ▽少年の非行防止活動
- ▽家出少年の早期発見保護活動
- ▽福祉犯の取り締り
- 少年相談所開設

- ▽日時 四月九日午前10時～午後4時
- ▽場所 鷹巣警察署二階少年補導室

犬の登録と予防注射を 受けてください

平成三年度犬の登録と狂犬病予防注射を下記の日程で実施しますので、指定された日時、場所ですべてを受けてください。

犬は番犬や狩猟犬として人間社会に役立つ反面、知らない人に対しては危険な動物でもあります。特に噛まれた人は後々狂犬病にかからないだろうかと心配します。犬を飼っている人には可愛くても、犬を嫌いな人も周囲にすることを忘れてはならないのです。

犬を飼っている方は次のような法律上の義務が科せられます。

◆**狂犬病予防注射** 犬は毎年一回狂犬病予防注射を受けなければなりません。注射料金は二千八百九十円です。

◆**常時けい留** 犬は常にけい留しておかなければなりません。

※当日、都合により注射を受けられない場合は、最寄りの場所でするようしてください。自宅で受けると獣医師の出張診療となりますので料金が割高となります。

※犬を放して捕獲されますと、抑留犬返還手数料四千円、飼養管理手数料一日につき五百円がかかります。

※犬が不要になった場合は、保健所へ犬を連れていき、所有権放棄の手続きをしてください（登録済みの犬に限る）。

月	日	地 区	接 種 場 所	接 種 時 間	月	日	地 区	接 種 場 所	接 種 時 間		
4月11日 (木)	七 日 市		明利又明石商店横	9:40～9:50	4月15日 (月)	沢 口		堂ヶ岱会館	9:30～9:40		
			松沢会館	10:00～10:10				藤株会館	9:50～10:00		
			三ノ渡会館	10:20～10:30				小摩当会館	10:00～10:20		
			与助岱会館	10:40～10:50				高村岱青葉荘	10:30～10:40		
			葛黒林業センター	11:00～11:10				南鷹巣会館	10:50～11:10		
			大畑会館	11:20～11:30				舟場会館	11:20～11:40		
			中畑会館	11:40～11:50				川口会館	13:20～13:30		
			妹尾館会館	13:30～13:40				小ヶ田生活改善センター	13:40～13:50		
			七日市農協	13:50～14:10				緑が丘担い手センター	14:00～14:10		
			七日市松前商店	14:20～14:30				蟹沢会館	14:20～14:30		
			吉野学園入口	14:40～14:50				坊沢公民館	14:50～15:10		
			横漕会館	15:00～15:10				相善会館	15:20～15:40		
			根本屋敷南小学校入口	15:20～15:30				深関会館	15:50～16:00		
			4月12日 (金)	七 日 市					上舟木生活改善センター	9:40～9:50	4月17日 (水)
下舟木会館	10:00～10:10	田子ヶ沢セリ集出荷センター			10:20～10:30						
吉ヶ沢・深沢会館	10:20～10:30	小田会館			10:40～10:50						
品類会館	10:40～10:50	綴子上町児童館			11:00～11:20						
岩脇会館	11:00～11:10	下町基幹集落センター			11:25～11:45						
沢 口		中屋敷会館		11:20～11:30	大堤会館	11:50～12:00					
		小森会館		13:20～13:40	前野会館	13:30～13:50					
		四渡会館		13:50～14:00	昭和会館	14:00～14:10					
		坊山会館		14:10～14:20	田中総合センター	14:20～14:40					
		湯ノ岱会館		14:30～14:40	くるみ館会館	14:50～15:00					
上野児童遊園地	15:00～15:10	新田中自動車学校前	15:10～15:30								
4月14日 (日)	栄		李岱会館	9:30～9:40	4月18日 (木)	七 座		今泉生活改善センター	9:40～10:00		
			岩坂田村末三郎宅前	9:50～10:00				七座健康増進センター	10:05～10:15		
			田沢亀山正太郎宅前	10:10～10:20				伊勢山会館	10:20～10:40		
			栄生活改善センター	10:30～10:50				伊勢堂小笠原勇夫宅前	10:50～11:00		
			向黒沢山内清松宅前	11:00～11:10				黒沢生活改善センター	11:20～11:30		
	鷹 巢		太田児童館	11:20～11:40				綴 子		岩谷林業センター	13:30～13:40
			広域交流センター	13:00～13:20						二本杉会館	13:50～14:00
			労働福祉会館	13:30～13:50						大畑会館	14:10～14:20
			宮前町公民館分館入口	14:00～14:20						谷地バス停留所前	14:30～14:40
			新舟見町北星駐車場	14:30～14:50						糠沢会館	14:50～15:10
役場裏車庫前	15:00～15:30	高野尻会館	15:20～15:30								
							掛泥会館	15:40～16:00			

虫歯のない子



綴子下町・藤島けいちゃん



東横町・岡村ひかりちゃん



掛泥・村上けんたろうちゃん



材木町・佐藤たまきちゃん

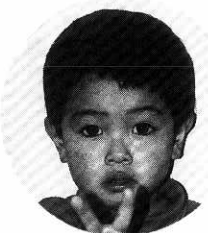

東横町・佐藤けいちゃん

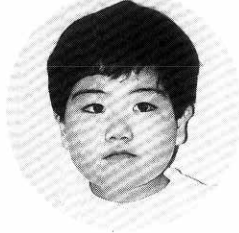

伊勢町・武田ちひろちゃん

おしらせ

技能検定の申請受付

秋田県職業能力開発協会では、平成三年度前期技能検定を実施します。

この検定に合格されると消費者に信頼される「技能士」となります。

▽実施職種＝機械加工、左官

建具製作、造園など四一職種七十作業
▽申請受付期間＝四月一日～十二日まで
▽受験申請提出先＝鷹巣阿仁職業訓練協会（中央公民館内）

生ワクチンの予防接種

生後三カ月から十八カ月までの乳幼児を対象に、経口ポリオワクチン（小児マヒの生ワクチン）の投与を行います。投与日は、鷹巣地区以外の方は十八日、鷹巣地区の方は

十九日です。

以前一回しか投与されなかった場合は、必ず二回の投与を受けてください。

受付時間は、午後一時から二時まで中央公民館ホールで行います。

※禁忌と注意＝生ワクチンに関する一般的な禁忌である免疫産生機能に異常ありと想定される場合は、投与を行いません。その他、下痢患者も治療してから投与します。母子健康手帳を忘れずにお持ちください。

夜間当番医（夜間診療）日程表 （午後6時30分～9時）

4月	曜日	医療機関名	電話番号
1	月	鷹巣病院	62-1210
2	火	戸嶋産婦人科医院	62-1123
3	水	奈良医院	62-1146
4	木	佐藤外科消化器科医院	62-1420
5	金	近藤医院	62-1155
6	土	佐々木産婦人科医院	63-0105
7	日	盛岡外科医院	62-1101
8	月	藤原医院	62-2882
9	火	としま医院	62-1267
10	水	戸嶋産婦人科医院	62-1123
11	木	近藤医院	62-1155
12	金	北秋中央病院	62-1455
13	土	奈良医院	62-1146
14	日	佐藤外科消化器科医院	62-1420
15	月	藤原医院	62-2882

（急患以外は受けません）

福祉関係住宅整備資金の申込み受付

◆資金貸付を利用できるのは

- ▼60歳以上のお年寄りのための住宅整備
- ▼障害者（1級～4級）のための住宅整備
- ▼母子・寡婦世帯の住宅整備

以上の場合で自力で整備することが困難な人です。

◆貸付の内容は次のとおりです。

資金の種類	貸付限度額	利率	償還期間	償還方法
高齢者住宅整備資金	100万円	年3%	1年据置9年間	元利均等賦
障害者住宅整備資金	150万円	〃	〃	〃
母子・寡婦世帯住宅整備資金	100万円	年利3%	〃	〃（半年賦でも可）

◆申込みには次の書類が必要です

- ▼貸付申請書（福祉係にあります）
- ▼工事見積書
- ▼整備箇所がわかる平面図

◆受付は4月30日まで、町民課福祉係

“出あい”“ふれあい”“学びあい” 奨励員の先輩と語る会

生涯学習奨励員の会



昭和四十九年に鷹巣町の生涯教育奨励員に十人が委嘱されてから、今日まで五十六人の奨励員が活躍されております。その外三十人近い地区相談員を含めると、九十人近い方がたが地域の生涯学習のお手伝いをしてきました。

奨励員の先輩と語る会は昭和五十七年に第一回の会を開いてから、今回で九回目を迎えました。

この二月十六日鷹巣中央公民館において『地区館と奨励員を結び、ネットワークづくり』について話し合いました。生涯学習に対する社会的要

望が高まり、奨励員の果す役割もますます大きくなってきました。いままでも地区公民館と奨励員との交流がなく、今後両者の結びつきが必要となり、相互理解と連携を深めていく手立てとして、この会が開かれることになりました。

設備品や資金も少ない中で各館長さんがたの活動状況が報告されました。高齢化社会に対応して、第一に「健康づくり」には大変関心があり参加者も多い。映画やユニークな講師のお話など好評でありました。第二に「花いっぱい運動」では各部落の老人ク

ラブ・婦人会の人たちのご苦勞で、美しい町、環境づくりに貢献された、この世話人の中村幸雄さんが、日本花いっぱい協会個人の部で全国四人の表彰者の一人に選ばれるという栄冠に輝きました。

第三に「子どもたちとの交流」です。老人たちによる昔っこ、わらじやなわなりなどで、ひたむきに取り組んでいる子ども達の意外な面の発見など、和気あいあいのムードづくりができました。人気上昇中のシルバースタイルダンスに男性の参加者が少なく、男性やあーい」と呼びかけております。

最近家庭の庭木が荒れており、地区公民館が主催して各家庭を巡回手入れをして大へん喜ばれております。

第四に「公民館だより」では地区内のお知らせや、中央公民館の催し物などの情報を提供し、学習意欲を喚起しております。坊沢公民館は発行回数二百十二号に達し、地域ではなくてはならないものになっております。

OBを含めて奨励員みんな、住民の学習希望を把握し奨励員を中心とした移動奨励室の開催など自分から学び自分を育てるやる気が大切。

最近家庭の庭木が荒れており、地区公民館が主催して各家庭を巡回手入れをして大へん喜ばれております。

第四に「公民館だより」では地区内のお知らせや、中央公民館の催し物などの情報を提供し、学習意欲を喚起しております。坊沢公民館は発行回数二百十二号に達し、地域ではなくてはならないものになっております。

OBを含めて奨励員みんな、住民の学習希望を把握し奨励員を中心とした移動奨励室の開催など自分から学び自分を育てるやる気が大切。

ハローワーク求人情報

問い合わせは
ハローワークたかのす
大館公共職業安定所鷹巣出張所 ☎62-1240

【 男子 】

職 種	年 齢	基本給 (万円)	資 格 免 許	業 種	就業場所
土木 施工 管理 技士	18歳～ 55歳	15～ 20	土木施工管理 士1級又は2級	土木建設業	鷹巣町
容機 接機 工 工	18歳～ 45歳	9.7～ 12.5	不 問	鉄 工 業	鷹巣町
裁 断 工	18歳～ 30歳	11.5～ 15	普通免許	ニ ッ ト 製 品 製 造 業	鷹巣町
自動旋盤機 オペレーター	18歳～ 35歳	12.5～ 16	N 級 C 者 経 験 者	精密自動車 製造業	合川町
裁 断 工	18歳～ 40歳	9.5～ 10.7	不 問	婦 人 製 服 業	合川町
フォークリフト 運転手	18歳～ 60歳	13～ 15.6	普通免許	珪 加 工 業	鷹巣町
加 工 工	18歳～ 40歳	16	普通免許	食 肉 加 工 業	鷹巣町
整 備 士	20歳～ 30歳	12～ 14	経験2年以上 普通免許	自動車整備業	鷹巣町
商品管理	55歳 以下	12.5	不 問	菓子卸売業	鷹巣町
時計組立工	18歳～ 30歳	12.8～ 15	不 問	時 計 部 品 製 造 業	合川町

【 女子 】

職 種	年 齢	基本給 (万円)	資 格 免 許	業 種	就業場所
販 売 員	18歳～ 30歳	9.2～ 11	不 問	靴、傘小売業	鷹巣町
ウェイトレス	18歳～ 40歳	10	不 問	ホ テ ル 業	鷹巣町
給 油 係	18歳～ 35歳	12～ 15	普通免許	ガソリンスタンド	鷹巣町
レ ジ 係	18歳～ 40歳	10.9	不 問	ス ー パ ー マ ー ケ ッ ト	鷹巣町
仕 上 工	20歳～ 30歳	10.3～ 13.2	不 問	通 信 機 械 製 造 業	合川町
製 造 工	18歳～ 38歳	12.5～ 14.5	不 問	精 密 機 械 製 造 業	合川町
縫 製 工	18歳～ 45歳	10.7～ 12.7	不 問	婦 人 製 服 業	鷹巣町
縫 製 工	16歳～ 35歳	10～ 10.5	不 問	婦 人 製 服 業	鷹巣町
経 理 事 務	18歳～ 30歳	10～ 13	簿 記 経 験 者	新 聞 業	鷹巣町
土木作業員	20歳～ 60歳	13～ 17	不 問	土 木 建 設 業	鷹巣町



白鳥に“人気”の 中央公園

大雪に泣かされた今年の冬も、一日と春めいてきました。中央公園には二月下旬より五十羽ほどの白鳥の群が羽根を休めています。

公園の中でも、この辺り帯は上部の堤から水が流れ込み、水草が豊富で雪も比較的積もらないことから、昨年も同じ時期に八羽の白鳥の姿が見られ、この白鳥たちが中央公園の“すばらしさ”を、仲間に教えた訳でもないでしょうが、大挙して公園を散策しています。白鳥は、さかんに首を水の中につつまみ水草の根をついばみ、遠くシベリアに帰るエネルギーをたくわえているようでした。

県内の公立高校の合格発表が三月十八日に各高校で一斉に行われ、厳しい受験競争の総決算でもあるだけに、各高校前には午後4時の発表を待ちきれない受験生であふれました。

鷹巣農林高校では競争倍率が農業科一・一九倍、林業科一・一九倍、農薬土木科一・一五倍と高く、発表を待つ子どもたちの顔はどこか不安顔。

四時に玄関前に合格者名簿が張り出されると大きな人垣ができ、食い入るように見ていた顔が一瞬歓喜に変わり「ヤッター!」「あった、あった!」と肩をだき合い大騒ぎ。人生最初のハードルを自力でクリアした顔は、夕日に輝いていました。

「15」のハードルを クリア



大館能代空港シリーズ ⑤

ライバル

今、国の第六次空港整備五カ年計画への組み入れをめざしている空港は、①中部国際(愛知)②びわこ(滋賀)③播磨(兵庫)④新多良間(沖縄)⑤静岡(静岡)⑥小笠原(東京)⑦神戸(兵庫)⑧新北九州(福岡)、そして大館能代空港の九カ所である(他にコミュニティー空港二カ所)。この中で圏域人口が少なく、予想され

る利用客数が最下位にランクされているのが、大館能代空港である。

陳情の度に運輸省では、「空港が出来ても、企業である航空会社は、採算がとれないと飛行機をとばしませんよ」

しかしながら、鷹巣地区協議会や町職員、そして東京鷹巣会等の力強い支援で集めた八〇、五三七人の署名を中心に、圏域三三八、六四三人もの署名(庄内空港は二二六、〇〇〇の署名)の後押しに支えられ、市町村単独の陳情を含めた、六十回におよぶ陳情と相まって、今運輸省は「これほど熱心な陳情は初めてだ。現在、あらゆる角度から検討している」。そしてある航空会社は「魅力がある。独自に調査している」。航空実現に向けた悲願の運動は、ここまで変えた。十月決戦に向けた情熱は、正に烈火の如し。



の広場

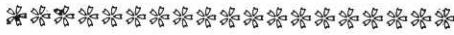

中央保育園
ほそだ まさみつちゃん(5歳)

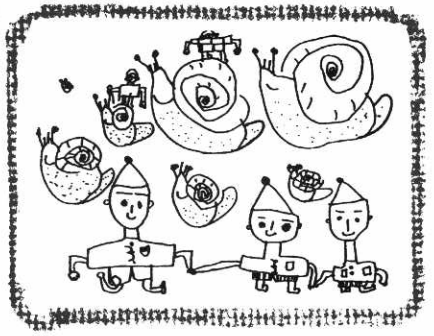

ぼくのお父さんは、トラックの運転手です。今までは、荷物を運びながら遠くまでいけるので楽しそうだと思っていました。

冬休みに、ぼくはお父さんのトラックに乗せてもらいました。東京の工場まで行くの

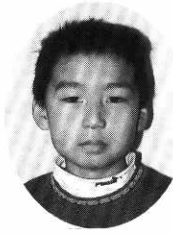

南小学校 4年
神成 知和くん

今月のテーマ「うちのお父さん」

です。お父さんは、夜中もいっしょうけんめい運転しています。目がさめると、なんだかたかのかすと風けいがちがいます。「お父さん。ここどこだ」と聞くと、「ここは、とち木だよ」と教えてくれました。雪がぜんぜんありませんでした。やっとで工場につきましたが、そこからまた荷物をつんで横はまに行くことになりました。お父さんはいろんな道路や土地の名前を知っています。すごいと思いました。

高速道路をとっても、東京まで一日かかりました。ぼ

対談 わたしたちの意見

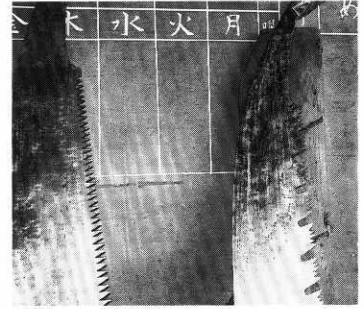

改良刃窓鋸

立挽き用で窓に特徴がある

改良された立挽き用鋸で、窓のあるのが特徴である。普通は四枚歯で九窓の鋸であるが、使用によって歯と窓の数がちがってくる。窓におがくずをためて外へ出す特色があり、丸太切りに使用された。

〔松葉町・佐藤 富雄さん〕

わたしの自慢

しいたけ栽培で知事賞を受賞

今 泉・成田 忠志さん(44歳)

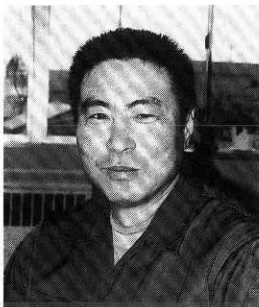

この度は、北秋田特用林産しいたけ品評会において、県知事賞をいただき、誠に光栄に思います。

私は、しいたけ栽培に組んでから九年目になりますが、当時は、地域内には指導者も仲間もいなかったため、よく能代・比内地区の栽培農家を回り、技術の習得につとめ、又、種菌メーカーの巡回指導や研修に二、三年は毎日のように勉強に励んできました。

お陰様で北秋田郡の品評会で、県知事賞を二回いただき、秋田県特用林産物生産連合会で県知事賞を二回いただき、数々の賞を頂きました。しいたけの原木が古くなればなりません。生しいたけを、周年栽培する事は、冬の寒が厳しく雪と寒さを克服しなければならず、冬は、しいたけの原木が古くなつた物をハウス内に燃料として使っています。発生は翌年の春から、早生菌は五月から十一月、夏菌は七月から十一月まで、周年タイプは十月から一年間で、伏せ込んだら木は養生室に入れ浸水、芽出し、発生の順序に行います。一番神経を使うのは、保温といかに原木を回転できるか、良質と良量の課題です。

これからは、この課題に向けてがんばってゆきたいと思っています。



中央保育園
やまだ あゆみちゃん(5歳)

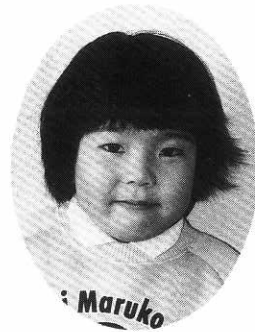

みんな



わが家のアイドル



戸沢 ^{けいすけ} 圭佑ちゃん (昭和62年3月12日生)
直人・真弓さんの長男 前山
お父さんに性格がそっくりで、とってもひょうきん。4月から幼稚園に行くのを楽しみにしています。(お母さん)



東小学校2年
福原 圭子さん

おこめをつくっています

くのお父さんは仕事で家にいないことが多いので、つまらないと思っていました。が、たいへんな仕事をしてがんばっているんだと思いました。楽しい旅でした。

わたしのおとうさんは、おさげがすきでやさしいおとうさんです。はるには、お花見につれていってくれます。なつはうみに、ふゆはスキーにつれていってくれます。

おしごとは、おこめをつくっています。田んぼが、いそがしくないときは、こうばでおしごをしています。わたしのうちのさぎようじょうも、つくりました。ようちえんのときは、てつぼうやすべりだいもつくってくれました。おとうさんの手は、とても大きいです。わたしが小さくてだっこしなければおふろにはいれなかったのに、一人でおゆの中にはいってもぐってしまったりも、ひよいっとだっこして、「ばか」といいました。おとうさんは、こわいえいが大すきでよるおそくまで見て、あさねぼうをすることもありません。

昭和32年の鷹巣小学校卒業式の一コマである。男子生徒は長グツに風呂敷包み、頭にはなつかしいスキー帽。式で卒業生は「仰げば尊し」、下級生は「螢の光」を歌ったものだが、現在の子供たちにはこの二曲とも縁のないものとなった。



たかのすの移り変わり

あしらせ



一線美術会運営委員 九島寮二さん

四月の健康相談

四月の健康相談は、次のとおりです。

成人健康相談は十日と二十四日です。時間は午前十時から午後三時までです。

午前中は血圧測定のほか尿検査、体重測定など午後は慢性病予防教室で、ビデオによる健康教育「上手な歩き方、走り方」について行います。

リハビリ学級は十七日です。在宅脳卒中後遺症の方を対象に行います。時間は午前十時から午後三時までです。

※場所はいずれも中央公民館ホールです。

四力月児健康診査、七力月児健康相談と離乳食指導は二十三日です。

対象のお子さん、受付時間などは次のとおりです。

▽四力月児健診 平成二年十二月生まれ、受付時間は午後一時から一時三十分までです。

▽七力月児健康相談 平成二年九月生まれ、受付時間は午前九時三十分から十時までです。

母子健康手帳とバスタオルを忘れずにお持ちください。

場所は中央公民館ホールです。

一歳六力月児健康診査は九日です。

対象は平成元年八月、九月生まれのお子さんです。受付

時間は午後一時から一時二十分までです。

母子健康手帳、問診票、バスタオルをお持ちください。場所は中央公民館ホールです。

フッ素イオンむし歯予防は九日です。

対象は満三歳児以上のお子さんです。時間は午後一時三十分から三時までです。

場所は中央公民館保健相談室です。

赤ちゃんの入浴指導は十五日です。

入浴実習、家族計画、赤ちゃんの扱い方と衣類について、時間は午前十時から十一時三十分までです。

場所は中央公民館保健相談室です。

母子健康手帳 交付と妊婦教室

妊婦を対象とした、母子健康手帳交付、妊婦教室などの日程は次のとおりです。

香典返し

このほど次のかたから、香典返しにと町社会福祉協議会へ寄付金がありました。

ご芳志に感謝いたします。

- ▽小ヶ田 伊賀長一郎さんから亡父長五郎さんの香典返し
- ▽坊山 佐藤孝一さんから亡叔父茂夫さんの香典返し
- ▽糠沢 山内賢一郎さんから亡母ミネさんの香典返し
- ▽緑ヶ丘 長崎隆一さんから亡母スノさんの香典返し
- ▽材木町 長連五郎さんから亡妻サヨさんの香典返し
- ▽秩父市 佐藤忠範さんから亡父留五郎さんの香典返し
- ▽掛泥 浪岡正幸さんから亡

軽自動車税の納期限は

四月三十日です

慶弔だより

3月1日～15日

- 誕生おめでとうございます。
- 長崎 友美(克美) 長女 緑ヶ丘
- 二人の前途を祝福いたします
- 工藤 浩 南鷹巣
- 伊藤 久美子 舟見町

- 祖母リサさんの香典返し
- ▽高村岱 明石吉左エ門さんから亡父七郎さんの香典返し
- ▽小田 佐藤忠雄さんから亡父竹二郎さんの香典返し
- ▽小摩当 本城谷与吉さんから亡母ミツさんの香典返し

おくやみ申しあげます

- 清水佐太郎(66歳) 前野
- 佐藤竹二郎(82歳) 小田
- 福岡與左エ門(80歳) 米代町
- 高橋 正(65歳) 綴子町
- 石田 ヨシ(84歳) 下町
- 本城谷ミツ(81歳) 小摩当
- 相馬 リエ(91歳) 上船木岱
- 佐藤 ミワ(81歳) 綴子町
- 小松 キエ(59歳) 南鷹巣
- 佐藤 イマ(59歳) 岩谷
- 村上 ヨシ(75歳) 下町
- 寺西善太郎(85歳) 南鷹巣
- 堀部 由造(67歳) あげほの町
- 長岐 正次(66歳) 本郷