

広報 たかのす

平成3年

3月1日

№.691

発行日 毎月1日・15日

編集と発行 鷹巣町役場総務課広報秘書係

〒018-33
秋田県北秋田郡鷹巣町花園町19番1号

TEL 0186(62)1111
FAX 0186(63)2586



北風に向い 元気ハツラツ！

鷹巣南中学校の生徒会役員の選挙が2月15日に行われ、3年生からバトンを受けた2年、1年生による激戦が展開されました。投票日をひかえ校門前では各候補者がズラリと並び、登校する有権者にあの手この手でPR。初めはおとなしかった各陣営も、相手候補に負けじと次第にエスカレート。若さあふれる選挙戦でした。

人口と世帯数

(住民基本台帳による)

1月31日現在	(前月比)
総人口 23,983人	(2人減)
男 11,659人	(6人減)
女 12,324人	(4人増)
(出生 15人	転入 44人)
(死亡 26人	転出 35人)
世帯数 7,332世帯	(7世帯増)

空港を核とした 地域づくりを

「大館能代空港実現」に向け、いま地域住民はなにをなすべきか―、空港を核とした新たな定住圏の形成をめざして―をテーマに二月十九日、広域交流センターで「ふるさと創生シンポジウム」が開かれ、現況報告や各界代表によるパネルディスカッションが行われ、魅力ある地域づくり、住民の役割などについて熱心な提言や意見交換がなされました。

ふるさと創生シンポジウム
大館能代空港を核とした
新たな定住圏の形成をめざして



「テイクオフ」させるために

このシンポは北秋田地方部ふるさと創生会議と大館能代空港建設促進期成同盟会が主催し、大館市と北秋田郡町村会が後援したもので、ホールは三百人近い参加者でふくれあがりました。

県北地域の存亡を左右しかねない大館能代空港を、国の第六次空港整備五カ年計画への組入れは、まさに地域の悲願であり、来年度からスタートする秋田県新総合発展計画北秋田地域計画でも「大館能代空港とナショナルリゾートを核とした定住圏の形成」がメインとされ、来たる二十一世紀に向けた魅力ある地域を築く最大の要素と位置づけられています。

シンポでは「今なにをなすべきか」「地域づくりはどうあるべきか」を中心に進行され、はじめに期成同盟会副会長の島山健治郎大館市長が「こんなに熱意を持って陳情をされるのは初めて―と運輸省も航空会社も十分認めており、航空会社の対応は以前に比べまったく異なってきた。

しかし、新たな運動も必要となった。―私たちはこんな地域づくりをしたい。そのためにもどうしても空港が必要なんです―という考え方でないと説得力がない」とあいさつ。

続いて、県企画調整部の山崎篤男交通政策課長がこれまでの経緯をまよえて現況報告。「単なる地元の構想にすぎなかったものが、全国の候補地と競っている。みんなの熱意がそうさせたのだ。昨年、第六次空港の総事業費が公表され三兆一千九百億円と決定。第五次に比べ実に六六%の伸びとなった。特に新規空港の場合、当会社が乗り入れます」という確約をとりつけることが大前提だ」と、航空会社にアピールできる地域にそして運動をしないといけないと強調しました。

「空港をいかに活性化に結ぶかがポイント」

続いてコーディネーターを清水浩志郎秋田大学教授に、五人をパネリストとするパネ

ルディスクカッションにうつり、それぞれの立場から活発に意見発表。各パネラーの概要は次のとおりです。

藤島直治町商工会長 総決起集会の際、この集會がすべての「スタート」と位置づけ、店のシャッターを閉めてまで協力いただいたことが現在に結びついていると思う。大野運輸相来町の際、あまりの歓迎ぶりに私たちが予想もしておらなかった「発言」になった。空港は需要想像型と位置づけられており、これに合致する施策を展開しなければならぬ。

岩沢寛田代町農協組合長 我々のねらいは、農業で生活する人を減らしたくないことであり、米以外の農産物をどうするかが課題。そのためにもフライト農業の品目を考えないといけない。ある町の若者たちが取り組んだタラの芽にはとって六十分のレットルが張られていた。キロ当たり千円でないとペイできない。人に出来ないものを作ろうとしている人、グループを育成することだ。また稲刈り、イモ掘りツアー、オーナー制度など、フライト農業の方策はいっぱいあると思う。

広瀬和久古河林業秋田工場

長 企業は内部のソフト面を重視する傾向にあり、大自然に恵まれたこの地を提供できるのではないかと。ゴルフ、フィールドアスレチック、溪流、無

農薬栽培など都会人があこがれるものはなんでも賦存している。とかく企業のハード面が取りざたされるが、ソフトに対応するためにもぜひ必要と考えてほしい。

東海林憲男NTT大館支店長 できるまでどうするか、出来たらどうするかの対応が必要。ひとつは空港を結ぶ専用アクセス道の整備、二つめは住民参加の地域プロジェクト作成が大事。情報システムのネットワーク化も急がねば

ならない。

出川禮一鷹巣町長 この十月にも閣議決定の見込みで今が正念場。空港をつくるのが最終目的ではなく、いかに地域活性化に結びつけるかが最大のポイントだ。この種のものには地元の反対がつきものだが、当地は地域をあげ協力したい。都会の人が自然に親しみながらくつろげる施設や、土地の有効利用、需要を高める様々な方策を進め、一人ひとりが自らの問題として取り組まないといけない。

ゼロからのスタートであった空港も、みなさんの支援でここまで来ました。サアもうひと押し頑張りますよ！



参加者からも提言、意見が相次ぎ、関心の高さを示した。



町長日誌

出川禮一

2月1日～15日

- 4日(月) 鷹巣町林業振興推進会議。この会は、昭和五十八年度に指定された新林業構造改善事業を円滑に行うため、地域林業団体等をもって構成する協議機関である。事業は本年度で終了し、この間国産材の加工施設、作業道等三億円の工事を行った。この日は、今後の改善事業等について意見を徴した。
- 6日(水) 秋田県自治会館理事會、郡、町村会定期總會、大館、北秋教育振興會役員會等に出席した。
- 7日(木) 鷹巣町外六カ町村衛生施設組合に出席した。
- 8日(金) 鷹巣町保健補導員・結核予防婦人會指導員の研修會が開かれた。この方達は、町民と行政の保健に関するパイプ役、百五十人近い補導員の方達が熱心に研修され、健康に対する認識を深められた。
- 9日(土) 佐々木満參議院議員國務大臣總務庁長官就任祝賀會に出席した。
- 11日(月) 建国記念を祝う會に出席した。今、世界中の注目を集めている湾岸戦争をテーマに、日本大学法学部教授の講演を聴講し、世界の平和を祈願した。
- 13日(水) 秋田県都市計畫審議會に出席した。
- 14日(木) 秋田県總合開發審議會及び国土利用計畫會に出席した。本日の地方審議會に出席。本日の會議をもって、秋田県新總合發展計畫の一連の審議が終了した。
- 15日(金) 町遺族連合會婦人部・青壯年部合同研修會に出席しあいさつを述べた。午後は町内會長連合會町行政との懇談會を開催し、生活環境(ごみ、清掃、福祉関係)、側溝など地域に密着した要望が述べられ、住み良い町づくりを目指し懇談した。

完成まであとわずか

チョットなかを拝見

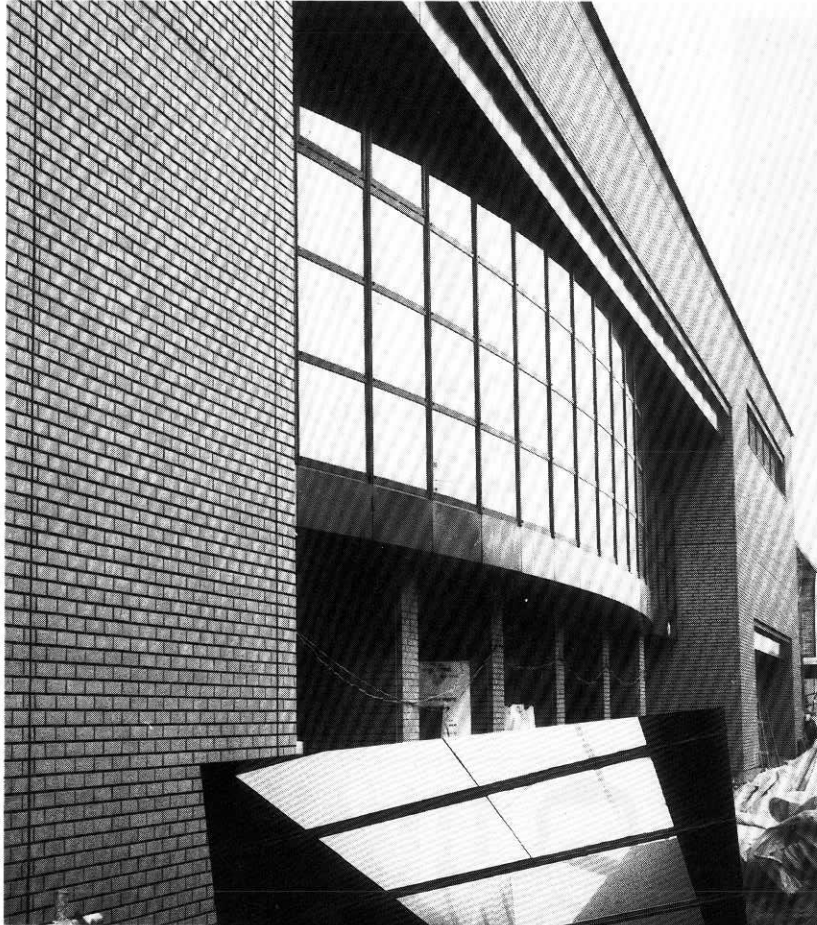

町民が首を長くして待ち望んでいる「たかのす風土館」が、三月下旬の完成をめざして工事が順調に進み、二月二十日現在で九十三%の進捗率となっております。約一年の歳月と総工費十三億八千六百万円を投じ、完成間近かの風土館にみなさんをご案内いたします。

これまで現場全体をグルリと囲んでいた塀が取り除かれ、グレーのタイルを基調とし紺色のミ

ラーガラスが印象的な風土館全体が現われました。内部は、足場がほとんど撤去され、壁やク

ロスなど内装作業が最後の追い込みに入っています。

訪れた人の目にまっ先に入るのがエントランスホール正面の陶壁、そして天井の自然採光の吹

きめけは図書館にも使われています。メインのホールは、固定席の搬入準備を終え、広々とし

たステージには各装置が取りつけられ「こけらおとし」が今から楽しみです。

▲正面に面したミラーガラスは大きくわん曲し、全体のイメージをやわらげている

▶図書館の天井は自然採光の工夫がされ、広い空間をより効果的に演出



たかのす 風土館

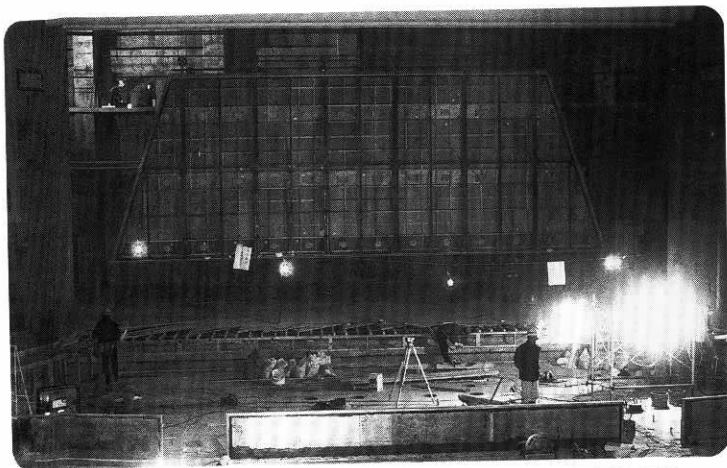

▲ホール最後部から見たステージは幅15m、奥行き13mの広々設計。どんな催しがされるか今から楽しみ

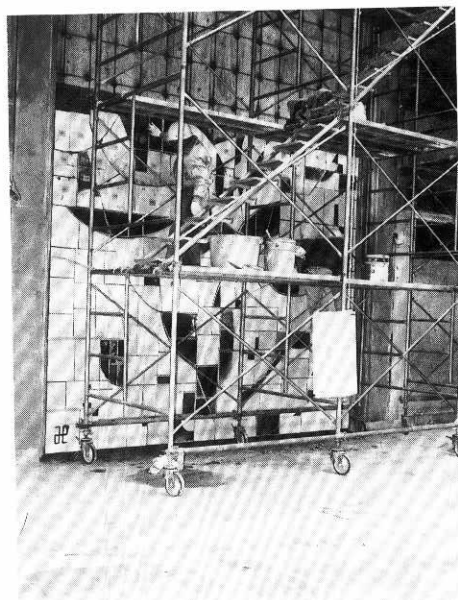

▲エントランスホールの陶壁は、神成澤さん作の「晨樹（しんじゆ）」。4百枚の陶板がモザイクのように張られていく

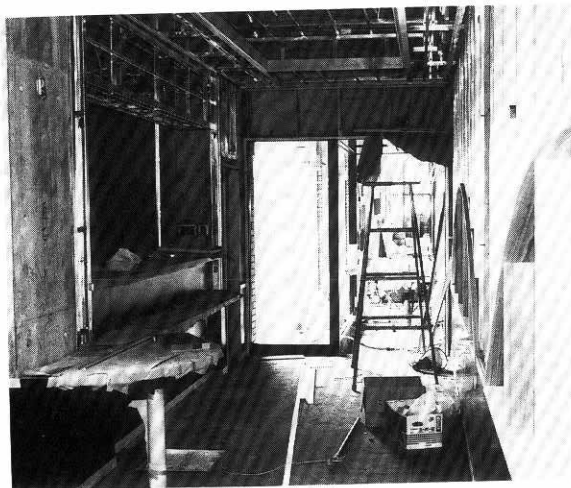

▶コンサートなどの合い間にコーヒーなどを楽しめるコーナーもあります

権 シリーズ 人シ

「モデル地区」

活動を実施して

人権擁護委員・奈良 幸恵さん
(住吉町)

平成三年度も一カ月で終わろうとしている。昨年四月、人権モデル地区の指定を受け、一年間どのような啓発活動を進め一人ひとりに人権の尊さを知っていただく活動をすべきか、委員会全員で考えた。

町が中心となり、各関係団体の代表と委員が組織する推進委員会をバックに計画案ができ、実施されて十カ月。少経費でしかも効果のある活動をと、心掛けてきました。がやりたいことが沢山残っている気がする。

各イベントへの参加、地区毎の映画会や座談会、小中学生の作文、標語の協力で「思いやりの心」「差別

のない社会」に関する認識を深めることができたと思う。その他、人権花壇、講演会や広報活動等できる限りの行事を実施してきた。

一回目のアンケート調査は回収率が悪く、実態の把握ができなかったが、現在二回目を実施されており「モデル地区」として効果があったかどうか。少しでも実効があり、人権の尊さ人権の共存を認識した結果があらわれてくれればと願っている。

モデル指定の一年が終っても引き続き委員全員で啓発活動を続け、明るく住みよい鷹巣町であるように努力して行きたい。

固定資産課税台帳の縦覧について

今年が評価替の年であり、四月一日から四月二十日までに税務課で縦覧いたします。

「坊沢地区町長と語る会」

防火貯水槽設置などを要望

坊沢自治会（佐々木長蔵会長）主催の「町長と語る会」が二月十七日に坊沢公民館で行われ、町内の役員六十人が出席し地域の要望等について話し合われました。

概要は次のとおりです。

▽米代川堤防の促進 昨年の説明会を行い、現在詳細設計の測量段階であり、再度図面



による説明会の後、用地測量に入る予定。町でも早期着工の要望を強く働きかける所存で、用地については地元の方々の特段の協力を願いたい。

▽桐木沢線、坊沢・鷹巣線の舗装等について 桐木沢線は、来年度早い時期に行う予定。鷹巣・坊沢線は国道から発生する切削材で補修の予定であり、拡幅についても検討中です。

▽深閑小上岱の造成促進について 林地開発許可により、公共事業の盛土材採取地として位置づけられている所であるが、粘質で盛土材としてはあまり適していない。一〇五号線バイパスに使用中であり近い将来、採取終了の見込みだが財産区は宅地開発できない。

▽深閑小上岱土取場入口付近に防犯灯を 道路幅もあり防犯灯ではあまり効果がないことから、管轄の建設省サイドで検討したい。出来ない時は、町の基準で対応したい。

▽横道沢用排水路のU字溝

設置について 工事中の県営排特事業に関連させ、土地改良区の働きかけで来年度に中学校通学路までの二百八十メートルを改良することになった。要望では国道までとなった。

が、基準は「農振地区内」で除外されたので、なにかしらの方策を検討したい。

▽消防貯水槽の設置について（羽立会館前、新国道黒沢入口、深閑） 黒沢入口については来年度に、羽立、深閑については四年度に着工できるように進めてまいりたい。

▽ゴミ集積所を金網式に 基本的に町内会等に対応していただきたい。全町で三百六十カ所の集積所があり、四〇％に相当する百五十カ所が金網式になっているが、いずれも「自力」で行ったものです。

▽坊沢川の改良促進について 下流が農業用排水路となっており、準用河川とみなされない現状ですが、状況に応じて補修、局部改修等をいたしたい。

町長と語る会

応募してください！ 特産品・土産品の審査会

町の活性化をはかる「特産品の掘りおこしと土産品づくり」を進めるため、今年も下記により広く町産品を募集いたします。

対象品目は販売可能なものに限っていますが、ぜひ応募してください。

■対象品目…畜産加工品、農林水産加工品、菓子、小木加工品、工芸品、民芸品など

■申し込み…3月8日（金）まで

■申し込み方法…商工課にある申請書に記入のうえ提出してください。

※問い合わせは商工課（☎62-1111内線152）へ

秋田テクノ技術

開発推進フォーラム

今こそ技術開発の推進を！

■日時…三月十五日（金）

午後一時三〇分～五時十五分

■場所…中央公民館

■対象者…経営者、管理者、技術者、商工団体など

■定員…四十人（受講料無料）

申し込み…商工課（☎62-1111内線152）

「スタッドレス体験講習」

スタッドレス スパイク どちらもスリッパします!?

町交通対策協議会や交通安全全協会などが主催する「スタッドレスタイヤ走行体験講習員」が、二月十九日に陸上競技場前の駐車場や道路を会場に行われ、女性ドライバーを含む約五十人がスタッドレスタイヤとスパイクタイヤの制動性

や走行性を体験しました。日中の気温が氷点下と肌を刺す絶好のテスト日和のなか、スタッドレスタイヤの説明会のあと坂道発進、ブレーキ、スラロームなどに挑戦。スパイクタイヤ(F F車)とスタッドレスのF F、F R、



「魔法のタイヤ、はありません。冬道はとにかくスピードをおさえ安全運転あるのみ

四WDの車種を使い、時速四十キロ程度の程度スリップするかを体験。結果はスパイクが十九パーセント、スタッドレスのF Fが十九・五パーセント、F Rが二十・八パーセント、そして四WDが十・四パーセントと四駆以外は、ややスタッドレスの制動力が劣る結果が出ました。体験したドライバーは「スタッドレスでもブレーキ操作をマスターするとスパイクと変わりにない」「はたしてとっさの時にうまく行くかな」

と反応はさまざま。ただ4WDは、さすがに雪道に適した数値を残し認識をあらたにしていきました。

時間と心の余裕をもって

現在ほとんどの車はスパイクタイヤですが、この四月から一部地域を除いて全面使用禁止となり、当町もその対象地域になっていることからいや応なしにスタッドレスに移行しなければなりません。冬道では、スパイクもスタッドレスも夏道と同じ制動はできません。冬の運転で最も大切なことは「スリップをさせない運転をする」ことであり、スピードをおさえ自分の技術を過信することなく周囲の状況をよく確認して、早め早めに危険を発見するという心のブレーキテクニックこそが一番大切であることを、参加者は痛感したようです。

国民年金基金(スタート)に

ぜひご加入を!

自営業者の方などの年金をより魅力のあるものにするため、新しい年金制度「国民年金基金」が四月にスタートします。

これまで自営業者が老後に受けられる年金は国民年金(老齢基礎年金)だけです。そこで自営業者の人たちにも国民年金に上乘せする年金を、これが国民年金基金です。

加入できる方は第一号被保険者、つまり二十歳から六十歳になるまでの自営業者が対象で、年金は「終身受けられる型」と「一定期間だけ受けられる型」があり、支給は原則として六十

五歳。万一加入中に亡くなったときはそれまでの積立金が、死亡一時金として遺族に支給されます。また掛金が全額、税金の控除の対象となるなど大変有利なものとなっています。加入は口数制となっており、加入者が納めやすいように選べ、給付も充実した内容となっておりゆとりある老後のため加入をお勧めします。

「広報たかのす」が優秀賞に(全国コンクール)

平成二年秋田県広報コンクールで、広報たかのすか優秀賞に輝き、全国コンクール(人口一万人以上の部)に推せんされました。

みなさんの、これまでのご協力に感謝するとともに、今後ともご支援くださるようお願いいたします。

広報秘書係

医療費の「節減」につとめましょう

病気やけがなどの治療のために使われる医療費

国民医療費がふえつづけています。この医療費の増加が国民健康保険（国保）の財政をたいへん苦しめています。医療費がふえるということは、私たちの健康水準がそれだけ向上したということでもあります。その主な理由は

- ①高齢者が増加し、医療機関への受診割合が上昇したこと。
- ②医療技術の進歩によって医療費が高額化したこと。
- ③成人病などの長期治療の必要な慢性疾患患者が増加したこと。
- ④重複して医師にかかったり、必要以上に薬や注射をねだるといった行為などがあげられます。医療費のうち、3分の1以上が成人病に使われ、今後もその割合は増加していきだろうと推測されています。このような理由のうち、③や④は私たちの努力や心がけにかかっています。

国保では、医療費の一定割合をみなさんに納めていただく保険税でまかなっています。つまり、保険税の額は医療費によって決まってくるわけで、医療費がふえると、保険税も引き上げなければならなくなります。窓口で支払う一部負担金（かかった医療費の3割または2割）も上がり、保険税も上るといふことになると、みなさんの負担をますます大きくしてしまいます。

そこで、日頃から健康づくりを心がけたり、ムダな医療費をなくす工夫で、これ以上医療費をふくらませないように、ご協力をお願いしたいのです。下の表は当町の状況です。

世帯数で63年と比較すると147世帯の減、加入者を見ると927人の減となっています。しかし医療費は逆に1人当たりでみると、29,588円も伸びています。加入者が減った分医療費も下るといふことではなく逆の現象がおきています。医療費を大切に使いましょう。

【医療費の状況】

年度	国保加入世帯数	国保加入者数	内 訳			医療費用額	1人当り費用額	1人当り伸び率 (前年比較)
			一般	退職	老人			
63	3,759	人 9,588	人 7,057	人 1,025	人 1,506	円 2,019,308,695	円 210,608	% 109.58
元	3,695	人 9,154	人 6,499	人 1,098	人 1,557	円 1,971,953,640	円 215,420	% 102.28
2 (決算見込)	3,612	人 8,661	人 5,956	人 1,088	人 1,617	円 2,080,342,500	円 240,196	% 111.50

こんな心がけがムダをなくす

◆重複診察はやめよう

検査、処置、注射、薬などをやりなおすため、医療費のムダ使いに。

◆できるだけ診療時間内に受診を

急病の場合とはかく、時間外は加算料金がつくし、お医者さんの負担にも。

◆薬ねだりはやめよう

やたらねだる、指示どおり飲まない、いずれも医療費のムダ。

◆早期発見、早期治療を

やたらに診てもらおうのは考えものだが、ふだんと様子が違ったら、早目に受診を。

◆家庭医をもとう

病歴や体質などを把握してくれているので、より治療効果が上がる。

◆健康診断を受けよう

治療より予防を心がけるため、定期的な健康チェックを。

老人保健制度が見直されます

一部負担金

7月から改正になります

国では、これからの老人問題の中心課題の一つである介護体制づくりについて、保健、医療、福祉にわたる総合的な対策を進めるため、老人保健における介護体制の充実を図るとともに、介護に着目した老人医療費の公費負担の拡大、必要な受診を抑制しない程度の患者負担の見直しを行い、老人医療の運営の安定化を図ることにしました。

▼在宅医療の推進

- ・訪問看護療養費制度の創設

▼保健、福祉、医療にわたる介護サービスの充実

▼老人医療における、公費負担割合を拡大

▼一部負担金の見直し

- ・外来月800円を→1,000円に
- ・入院1日400円を→800円に

問い合わせは保健課国保係（☎62-1111内線132、

133)

おしらせ

母子健康手帳 交付と妊婦教室

妊婦を対象とした、母子健康手帳、妊婦教室などの日程は次のとおりです。

■母子健康手帳交付と第一回妊婦教室（必ず本人がおいでください）

▽日程 三月四日、十八日

▽受付時間 午後一時から一時三十分（終了時間三時）

▽妊婦教室内容 妊娠中の栄養、母乳栄養、母子健康手帳の使い方、映写、むし歯予防

▽持参品 印鑑、歯ブラシ

■第二回妊婦教室

▽日程 三月七日

▽時間 午後三時

▽場所 役場三階会議室

▽申請に必要なもの

(1) 印鑑（共同申請の場合は全員のもの）
(2) 耕作証明書（共同申請の場合は全員のもの）

午前十時から三時まで 妊婦教室内容 講話、実技（妊婦体操）、映写など
▽持参品 母子健康手帳、トレパン、テキスト、昼食
※場所はいずれも中央公民館保健相談室です。

農耕用軽油の 免税証を交付

農耕等に使用する軽油について、軽油引取税免税証の申請と交付を次の日程でおこないます。

◆申請書の交付

▽日時 三月十八日・午前

午後三時

▽場所 役場三階会議室

▽申請に必要なもの
(1) 印鑑（共同申請の場合は全員のもの）
(2) 耕作証明書（共同申請の場合は全員のもの）

(3) 免税軽油使用者証（初めて申請する場合は必要なし）
(4) 平成二年に購入した免税軽油の納品書（初めて申請する場合は必要なし）
(5) 機械の購入証明書（初めて申請する場合および機械に変更のある場合）
(6) 県証紙代（三百五十円）

◆免税証の交付

▽日時 三月二十八日・午前

十時

▽場所 役場三階会議室

詳しいことは、北秋田県税事務所（☎〇一八六―四九―二二一）にお問い合わせください。

バレーボール 選手権大会

町バレーボール協会では、9人制バレーボール総合選手権大会を開催します。

日程などは次のとおりです。

▽日時 三月十一日～三月十六日・午後六時試合開始

▽場所 鷹巣体育館

▽参加資格 鷹巣町に在住する者、または勤務している者

▽参加料 二千元

▽申込先 鷹巣体育館（☎六二―三八〇〇）へ参加料を添

えて三月六日まで。

夜間当番医（夜間診療）日程表

（午後6時30分～9時）

3月	曜日	医療機関名	電話番号
1	金	藤原医院	62-2882
2	土	佐々木産婦人科医院	63-0105
3	日	盛岡医院	62-1101
4	月	鷹巣病院	62-1210
5	火	としま医院	62-1267
6	水	戸嶋産婦人科医院	62-1123
7	木	近藤医院	62-1155
8	金	北秋中央病院	62-1455
9	土	奈良医院	62-1146
10	日	佐藤外科消化器科医院	62-1420
11	月	藤原医院	62-2882
12	火	佐々木産婦人科医院	63-0105
13	水	としま医院	62-1267
14	木	戸嶋産婦人科医院	62-1123
15	金	近藤医院	62-1155

（患急以外は受付けません）

町・県民税申告相談日程表

月日	申告場所	申告相談時間		受付時間
		午前9時～正午	午後1時～4時	
3/1 (金)	前山会館	前山、黒沢		午前8時～ 午後3時
3/4 (月)	沢口林業 センター	堂ヶ岱、上野	中屋敷、小ヶ田	〃
3/5 (火)	〃	藤株、川口	脇湯、神、小摩当 湯車	〃
3/6 (水)	〃	小森	湯ノ岱、坊山 四	〃
3/7 (木)	役場大会議室	住吉町、伊勢町	元町	午前7時～ 午後4時
3/8 (金)	〃	材木町、大町	宮前町、東横町	〃
3/11 (月)	〃	花園町 あけぼの町 東上綱、下家後 西屋敷、北家後 西上綱、掛泥向 平成町	米代町、舟見町 新舟見町	〃
3/12 (火)	〃	旭町、内幸町 幸町	松葉町、葉たば こ耕作組合	〃
3/13 (水)	〃	※指定日に申告できなかった人 （混み合いますので人数を制 限します。）		〃
3/14 (木)	〃			
3/15 (金)	〃			

小さな科学者たちが 胡桃館遺跡の謎に挑戦

青少年科学促進事業



謎はシラスに

この事業は平成二年度県から委託を受けた、青少年科学促進事業です。ねらいは、社会教育の特色を生かし、子ども達に科学する心を育てようとする学習活動です。

学習内容については天文、地質、動物、植物、昆虫等の領域に分類されておりますが、当町の科学グループは、地質学の分野に挑戦しました。

対象は小学校高学年と中学生になっておりますが、指導できる適切な人数の制約により各小学校から二人の推せんとして鷹中生五人の計十九人の受

講生で教室を開設しました。

講師については、理科センターの佐藤和博先生をチーフとし、鷹中の理科や社会担当の先生、町出身の専門的知識、技術を有する先生方の指導を仰ぎました。

▽研究テーマ「胡桃館遺跡とシラス台地の研究」とし、地域の素材を研究材料としました。

▽ねらいⅡ平安期の建物である胡桃館遺跡が、上半分がないという不思議な埋れ方に着目し、その謎を地質学的な観点から追求することにしました。埋れた原因について、子ども達の仮設によれば火事、

風害、洪水、地震、噴火等が上げられました。討論の結果噴火と洪水にしろられました。またその謎を解く鍵はシラスにあるのではないかと考え、シラスに多量に含まれている軽石について実験や調査をしました。その結果軽石は噴火の時にできる副産物であることがわかりました。

十和田湖まで「旅」

次にこの多量の軽石はどこからきたのかを探索し、米代川をさかのぼり調査の旅にでました。米代川岸段丘の大量の軽石や十和田湖の発荷峠の近くでは更に大量の軽石を発見できました。更に研究を深め、胡桃館遺跡を破壊し埋めた原因は、十和田湖の噴火でできた大量の軽石を含む、大洪水によるものとわかりました。このような十和田湖の噴火や大洪水の様子が、八郎太郎の伝説となっているのではないかとわかれております。地域の素材を研究テーマとし、遺跡の研究に取り組みましたことは生涯学習の基礎ではないかと思えます。平成三年度も継続されますが、その成果を期待したいと思います。

ハローワーク求人情報

問い合わせは

ハローワークたかのす

大館公共職業安定所鷹巣出張所 ☎62-1240

【 男子 】

職 種	年 齢	基本給 (万円)	資 免	格 許	業 種	就業場所
縫 製 工	18歳～25歳	12～13	不	問	婦人服製造業	鷹 巣 町
土木作業員	18歳～65歳	15～18	不	問	土木工事業	鷹 巣 町
刺しゅう加工	18歳～45歳	12.5～14	普通免許		刺しゅう加工業	鷹 巣 町
板金加工	18歳～40歳	12.5～20	不	問	建築板金業	鷹 巣 町
建設機械修理	18歳～35歳	11～20	普通免許		建設機械業	鷹 巣 町
伐 採 夫	18歳～60歳	20～25	不	問	伐 採 業	鷹 巣 町
販 売 員	20歳～35歳	9.8～12	普通免許		精肉販売業	鷹 巣 町
ミキサー車運転	18歳～50歳	14.2～16.2	大型免許		生コンクリート製造業	合 川 町
製 造 工	18歳～50歳	10.75～15	普通免許		集成材製造業	合 川 町
生 産 係	55歳～62歳	12.41	不	問	舞茸製造業	鷹 巣 町

【 女子 】

職 種	年 齢	基本給 (万円)	資 免	格 許	業 種	就業場所
事 務 員	18歳～40歳	10.5	普通免許		婦人服製造業	鷹 巣 町
看 護 婦	18歳～40歳	11～16.6	看護婦 准看護婦		総合病院	鷹 巣 町
縫 製 工	18歳～45歳	9.62～10	不	問	繊維縫製業	鷹 巣 町
縫 製 工	18歳～50歳	10.5～11.5	不	問	スカート製造業	鷹 巣 町
一般事務員	20歳～35歳	9.34～10	普通免許		運 送 業	鷹 巣 町
販 売 員	50歳以下	9.72	不	問	旅客運送業	鷹 巣 町
炊 事 婦	20歳～50歳	9.5～10	調理師 可		開 業 医	鷹 巣 町
販 売 員	18歳～40歳	13	不	問	菓子製造業	鷹 巣 町
穴かがり工	16歳～50歳	9～11	不	問	ニット縫製業	鷹 巣 町
販 売 員	18歳～50歳	10～13	普通免許		ガソリンスタンド	鷹 巣 町

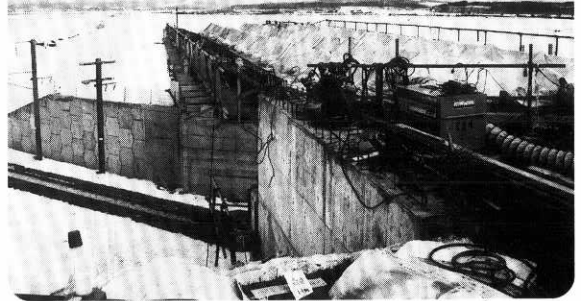

鷹巢農免 JRをまたぐ

昭和五十八年に着工した「鷹巢農免農道」の最大のポイントであったJR奥羽線のご線橋の橋ゲタが、二月十六日に完成し九年越しの大工事も大詰を迎えています。

この橋ゲタは四本で、長さは三十五メートル。現在、熱風を送り乾燥させる作業が行われ、今後太さ十九・三メートルのピアノ線六十五本で締めあげ舗装をすると完了となります。

中俗を起点とし前山伊勢堂地内までの総延長三、三〇三メートルに、九億五千万円を投じたこの農免も今年の十月に完成予定で、農作業や農産物の運搬はもとより、七号線と直結する幹線道路として今から完成が待たれます。

「古き伝統を守り、伝えよう」と、二月十七日に七日市子供会育成会、公民館、自治会による「第五回どんと祭」が基幹センターに隣接する空地で行われ、大にぎわいとなりました。

テントが張られ、ソバや甘酒などがふるまわれるなか、お年寄りによる七日市の由来にまつわる昔話、そして神事のと吉野子どもの村による太鼓が披露され、いよいよ六年生による点火。

燃えさかる炎に家内安全、無病息災などを祈り、清められた浄火でささ竹につけた餅を焼きはおぼっていました。

関係者は「小正月行事として定着させたい」とのことで、地域の心暖まる催しでありました。

アチ！アチチ...

まつ毛も焼いたどんと祭



大館能代空港シリーズ

③

期成同盟会

同盟会では、ボックスティッシュ、シール、空港パンフ等を作成し、圏域住民へのPRをはかりながら、結成後三十数回にのぼる陳情をくり返す。平成二年五月には三三八、六四三名の署名簿を携えて、大臣陳情。

元年の十一月、二年の十月には、鷹巢体育館で総決起大会を開催し、それぞ

れ二五〇〇人以上が参加し盛りあがる。更に二年十月一日には大野運輸大臣が来町し、空港を実現する」との発言で一気に運動が加速、同十月二十三日の東京マツヤサロンでの中央大会へと進む。

県

県知事の空港建設候補地を「大野台中屋敷付近」に決定する旨を受け、県では元年度予算に一億円を計上し、同五月から気象観測を開始、十一月には空港建設調査専門委員会（委員九名）を設置して、広く意見を求める。平成二年四月には、空港の名称を「大館能代空港」と正式決定。気象観測に引き続き、環境影響調査、地質調査を実施する。



平成二年五月三十一日、第六次空港整備五カ年計画の国のヒアリングが始まり基本構想を説明、空港の必要性を訴える。同年十月再度国のヒアリングを受ける。

の広場

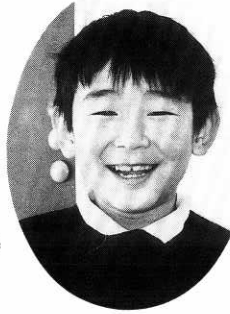

七日市保育園
やましろ ともあきちゃん(6歳)

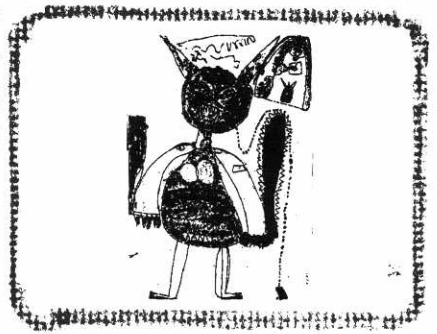

去る九月十六日から十八日、私は入社試験のために静岡県にいらしてきました。宿舎までの四回に亘る乗り換えはさすがに大変でした。宿舎は浜名湖の近くの弁天島にあり、秋田県からの受験生や新潟県からの受験生と友達



鷹巣農林高校(花園町)
成田 恒星君

今月のテーマ「私の進路」

バイクの設計をめざしになりました。翌日の試験は楽しくやって終わりました。本社は思ったより規模が大きく、駐車場に並んだバイクの数はまるで暴走族でした。やがて一週間程してから内定通知が届きました。感激しました。その時は既に鈴木自動車工業の名がスズキ株式会社社に変わっていました。志望の動機は、スズキのバイクが昔から好きだったからです。静岡県は気候がよく、富士山等の観光地がありますし、サーキット場もあります。出来れば浜松市の本社で二輪

対談 わたしたちの意見

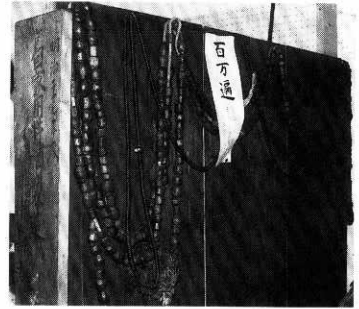

百万遍
念仏を唱え、無病息災を

弥陀の名号を百万回唱え、多くの婦人たちが集まって一つの大きな数珠を繰り回しながら、皆で無病息災と悪気を追い払う昔からの行事で、今にも続いている。この冬の様子がテレビにも出てあった。

(松葉町・佐藤 富雄さん)



先生、先輩達のご恩に報いたい所存でございます。

町の文化祭で芸術文化奨励賞を受賞し、衷心からお礼申し上げます。私の油彩の始まりは、県職の文化祭で佳作になったのが手はじめでした。県職退職後は、絵画講座に入会し、先生方始め先輩方の指導のもとに、週一二回の学習に励んで参りました。お陰様で上野の美術展旺支会では、三回入選することが出来ました。私の絵は風景が主で、町内の四季や十和田湖などを描くのが楽しみです。絵を描く事は観る事です。眼だけではなく、心を観る事です。そこに作画の狙いが生れ、その狙いの実現のために画面の中に一つの秩序を作ってゆかねばなりません。全体を常にみながら、それとの関係で描いていくよう心掛けねばならないことを痛切に感じて参りました。未熟な私ですが、これからも絵を生涯の友として、描き続けたいと思っております。指導下さった先生、先輩達のご恩に報いたい所存でございます。

わたしの自慢に 絵を生涯の友として

掛泥・村上純 一さん(69歳)

みんな



七日市保育園
さとう まいこちゃん(6歳)



設計をしたいと思っています。

日清紡に内定



鷹巣高校(材木町)
花田 佳子さん

私が就職内定した所は埼玉
県川越市にある日清紡という
会社です。日清紡というを知っ
ている人も多いのではないで
しょうか。

私がいく日清紡は主に高級
レース、合成紙を作っていま
す。レースは日本で一、二位
を争うメーカーで、一着分十
万円もする高級服地からワコ

ル等で皆さんもおなじみの高
級下着まで多種多様のレース
をスイスのサウラー製の機械
から次々と生み出しています。
合成紙は日清紡が独自に開発
した技術で作られ、日本では
唯一の紙です。例えば、ハン
パーガーシヨップや自動販売
機の電飾板、最近ではテレビ
の画面を瞬時に写真にしてし
まう紙なども開発されていま
す。"ぬれても大丈夫"、きれ
いに印刷できる"という特性
をいかなく発揮し、成長、
拡大を続けている会社です。
仕事は思っている以上に厳
しいと思いますが、堪える心
を持つと共に自立心を研いて
がんばっていきましょう。

わが家のアイドル



りな
松橋李奈ちゃん(昭和63年8月22日生)
秀一・章子さんの長女(平成町)

女の子らしく、ママごとや人形遊びが大好
き。近所の友だちとも仲よして、テレビの「お
田さんといっしょ」が映ると真剣そのもの。
(お田さん)

昭和45年当時の七日市本郷地内である。雪
が多い年で、車の往来が大変であった。昔、こ
の坂は「ゴンパチ坂」と呼ばれ、ソリ遊びな
ど子供たちの格好の場となった。いまはハイ
バスもでき便利になったが、この坂から子供
の歓声が消えて久しい。



たかのすの移り変わり

おしらせ



一線美術会運営委員 九島寮二さん

三月の健康相談

三月の健康相談は、次のとおりです。

成人健康相談は十三日と二十七日です。時間は午前十時から午後三時までです。

午前中は血圧測定のほか尿検査、体重測定など、午後は慢性病予防教室で、ビデオによる健康教育「老人ボケを防ぐ」について行います。

◇ リハビリ学級は二十日です。

在宅脳卒中後遺症の方を対象に行います。時間は午前十時から午後三時までです。

◇ ※場所はいずれも中央公民館保健相談室です。

◇ 四力月児健康診査、七力月

児健康相談と離乳食指導は二十二日です。

対象のお子さん、受付時間などは次のとおりです。

◇ 四力月児健診は十一月生まれ、受付時間は午後一時から一時三十分までです。

◇ 七力月児健康相談と離乳食指導は八月生まれ、受付時間は午前九時三十分から十時まではです。

◇ 母子健康手帳とバスタオルを忘れずにお持ちください。場所は中央公民館ホールです。

◇ 二歳児歯科健康診査は十四日です。

◇ 対象は昭和六十三年十二月、平成元年一月生まれのお子さんです。

受付時間は午後一時から一

時二十分、母子健康手帳、問診票、歯ブラシを忘れずにお持ちください。
場所は中央公民館ホールです。

◇ 三歳児健康診査は八日です。

◇ 対象は昭和六十三年一月、二月生まれのお子さんです。受付時間は午後一時から一時二十分まで、母子健康手帳、問診票、バスタオルをお持ちください。
場所は鷹巣保健所です。

◇ 育児相談は十五日です。

◇ 子育てについての悩み、子供の健康発達など不安を持つ母親を対象に行います。

◇ 受付時間は午前九時三十分から十時まではです。
場所は中央公民館保健相談室です。

はしかの予防接種

◇ はしかの予防接種を三月五日から八日まで行います。
接種券をお持ちの方は次の

◇ 二年度町税の納期限は過ぎており、未納の方はお早めに納付を！

香典返し

このほど次のかたから、香典返しにと町社会福祉協議会へ寄付金がありました。

- ◇ 田中 藤井康紀さんから亡父茂雄さんの香典返し
- ◇ 花園町 今光弘さんから亡父光夫さんの香典返し
- ◇ あけぼの町 木越恵三さんから亡妻照子さんの香典返し
- ◇ 旭町 嶺脇友一さんから亡妻ソノさんの香典返し
- ◇ 東横町 田村良男さんから

選挙の
問い合わせは
62-4591



慶弔だより

2月1日～15日
誕生おめでとうございます

- 佐々木泰斗(馨) 長男(新舟見町)
- 工藤 健人(信也) 長男(舟場)
- 二人の前途を祝福いたします
- (野) 宮 幸博 舟場
- (佐) 藤 昌子 坊山
- (笹) 原 新太郎 湯ノ岱
- (バ) タトエス トロウエナ フイリピン

- 亡母セツさんの香典返し
- ▽ 綴子下町 岩谷孝信さんから亡父勝雄さんの香典返し
- ▽ 脇神 佐藤秀孝さんから亡父航三さんの香典返し
- ▽ 向黒沢 畠山保男さんから亡母ナツさんの香典返し
- ▽ 七日市本郷 長岐兵一さんから亡母キエさんの香典返し

- おくやみ申しあげます
- 村上 薫(87歳) 南鷹巣
 - 大川 スエ(86歳) 東横町
 - 鈴木ミチエ(70歳) 舟場
 - 松野 俊夫(63歳) 大町
 - 岩谷徳太郎(89歳) 摩当
 - 畠山 ハナ(91歳) 二本杉
 - 高井 貞助(87歳) 住吉町
 - 佐藤 アキ(79歳) 材木町