

苦

しみから、

感動へ



'94 10/15

# 町民

# ギャラリー

13

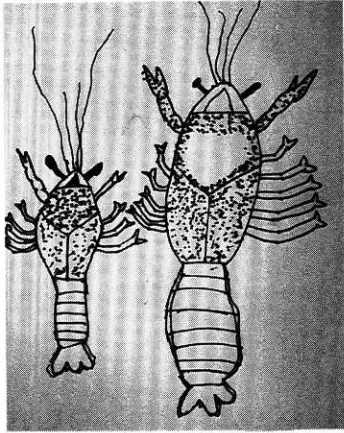

あつし  
田中 淳くん (6歳・鷹巣保育園)

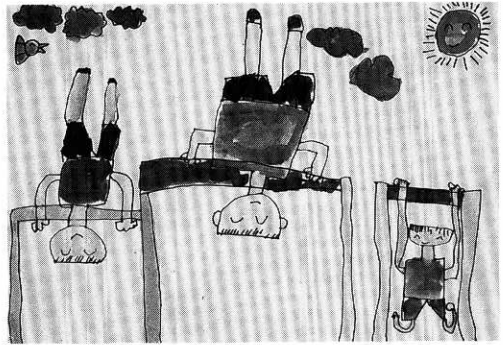

こうえい  
長岐 康永くん (5歳・七日市保育園)

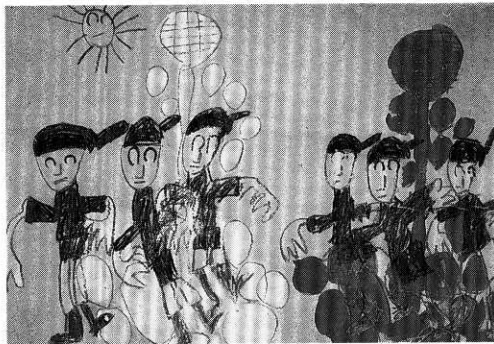

かおり  
高橋 香穂里ちゃん (5歳・中央保育園)

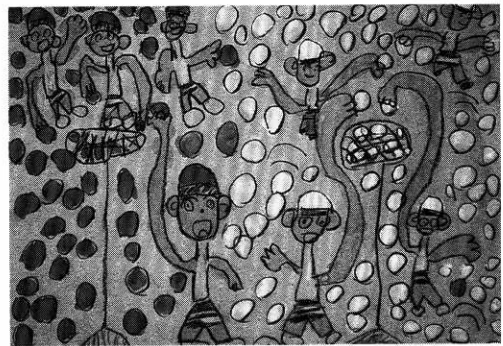

かずや  
佐藤 和也くん (5歳・南鷹巣保育園)

保育園児のみなさんの  
作品です

14・月	13・日	12・土	11・金 税を知る週間(〜17日)	10・木	9・水 秋の全国火災予防運動(〜15日)	8・火 立冬	7・月	6・日	5・土	4・金	3・木 文化の日・鷹巣町産業祭(鷹巣体育館・〜6日)	2・水 第26回鷹巣町文化祭(ファルコンほか・〜6日)	1・火 文化財保護強調週間(〜7日)	31・月	30・日 東京鷹巣会・綴子小学校創立百二十周年記念式典	29・土	28・金	27・木	26・水 原子力の日	25・火	24・月 霜降	23・日 鷹巣小学校創立百二十周年記念式典	22・土	21・金 大館能代空港修葺・起工式	20・木	19・水	18・火 統計の日(総務庁)	17・月	16・日	15・土	14・月
------	------	------	----------------------	------	-------------------------	-----------	-----	-----	-----	-----	-------------------------------	--------------------------------	-----------------------	------	--------------------------------	------	------	------	---------------	------	------------	--------------------------	------	----------------------	------	------	-------------------	------	------	------	------

〈10月〉

〈11月〉

## 10/15 号 目 次

- 町民ギャラリー  
（保育園児の作品）…………… 2
- 9月定例議会報告（つづき）  
…………… 4
- 第6回100キロマラソンハイライト  
「ボランティア協力のお礼」 …… 6
- 「町長日誌」ほか…………… 7
- まちの話題…………… 8
- 健康広場…………… 10
- 町営放牧場リトルグリーンハウスに  
炊事場とトイレが完成…………… 12
- 暮らしの情報…………… 13
- 鷹巣町文化祭・産業祭のお知らせ  
…………… 16

### 〔表紙のことば〕



’94北緯40°秋田内陸リゾートカップ第6回100キロチャレンジマラソンが、これまで最高の1,210人がエントリーして行われました。雨模様の内陸路を自らの体力と精神力の限界に挑戦した参加者たち……。笑顔いっぱいゴールのテープを切る姿は、私たちにも大きな感動を与えてくれました。（関連記事 6ページ）

人口と世帯数	9月30日現在
	住民基本台帳による

総人口	23,281人 (11人増)
男	11,206人 (1人減)
女	12,075人 (12人増)
出生	16人 転入 50人
死亡	18人 転出 37人
世帯数	7,408世帯(10世帯増)

# カルチャー&スポーツ



## ファルコン

- 10・15(土) 「おはなしでてこい」絵本の読み聞かせ、紙芝居など  
主催：町立図書館ボランティア たまたまぼこ  
14:00～15:00
- 10・16(日) 映学会「ヤマトタケル・平成狸合戦ぽんぽこ」  
①10:00～13:40 ②13:50～17:30 ③17:40～21:20  
入場料／前売大人・高校生 1,000円（当日 1,500円）  
〃 前売幼児3歳以上・小中学生800円（当日1,200円）
- 10・17(月) 平成6年度文化庁移動芸術祭 「寄席芸能公演」  
入場料／前売一般 2,800円（当日 3,300円）  
〃 前売小中高生 1,500円（当日 2,000円）
- 10・23(日) 永井功25周年チャリティー歌謡ショー 11:00～15:30  
・カラオケ大会 入場料／1,000円 全席自由
- 11・2(水)～6(日) 第26回鷹巣町文化祭「邦雅祭・文化講演ほか」
- 11・13(日) 舞踊「水明流」第8回記念発表会（時間等未定）

※詳しいことは、ファルコン（62-3311）まで

## 中央公民館

- 11・3(木)・6(日) 第26回鷹巣町文化祭「生涯学習展ほか」

## スポーツ

- 10・15(土)・16(日) 全県総合バドミントン選手権大会  
鷹巣体育館
- 10・22(土)・23(日) 全県高校バレーボール選抜優勝大会

### ＝野球教室と講演会のお知らせ＝

〈世界の盗塁王〉

**福本 豊氏**

(元阪急ブレーブス)  
現野球評論家

**が来町!!**

**11月3日(木)**

- ・野球教室 13:00～15:00  
(町営野球場)
- ・講演会 16:30～17:30  
(JA鷹巣支所2階)
- ・懇親会 18:00～(〃)

※野球教室は小・中学生が対象 ◎詳細は次号で

# 9月定例議会 報告(つづき)

平成六年九月定例町議会は、九月九日から十九日まで十一日間の会期で開かれ、平成六年度各会計補正予算、条例改正、請願などが審議されました。一般会計補正予算では、民生費で二億一千九百万円の減額、土木費に六千万円の追加、教育費に七千五百万円追加するなど総額で九千五百万円が補正されました。前号に引き続き、決定した補正予算や条例などの内容についてお知らせします。

## 補正予算

### 一般会計予算

一般会計補正予算は、歳入歳出予算の総額にそれぞれ、

九千五百万九千円を追加して、総額八十六億六千二百七十六万七千円となりました。

主な内容(百万円以上)は別表のとおりです。

### 計

#### 国民健康保険特別会

歳入歳出予算総額にそれぞれ一千八百四十一万四千円を追加して、総額十四億七千八百八十一万六千円となりました。

#### 簡易水道特別会計

歳入歳出予算の総額にそれぞれ六千九百八十八千円を追加して、総額二億四百四十二万八千円となりました。

#### 下水道事業特別会計

歳入歳出予算の総額にそれぞれ一億三千九

万三千円を追加して、総額三億三千九百三十五万七千円となりました。

坊沢財産区特別会計  
歳入歳出予算の総額にそれぞれ二十一万二千円を追加して、総額二百七万六千円となりました。

## 決定した条例

鷹巣町国民健康保険条例の一部を改正する条例の制定(第七条第一項中「助産費」を「出産一時金」に、「二十四万円」を「三十万円」に改め、同条第二項中「助産費」を「出産育児一時金」に改めるほかの改正)

## 決定した案件

鷹巣阿仁広域市町村圏組合規約の一部を変更する規約について(第十二条以下に、鷹巣阿仁ふるさと市町村圏の振興整備のための事業推進に資することを目的とした「ふるさと市町村圏基金」を設置する)

財産の取得について(千七百九万三千五百円で、小型除雪車(八十PS、二人乗り、一・五メートルターラー))

町道路線の認定について(湯車小ヶ田線||起点及び路線名変更、脇神法泉坊沢線||終点及び路線名変更、泉屋敷

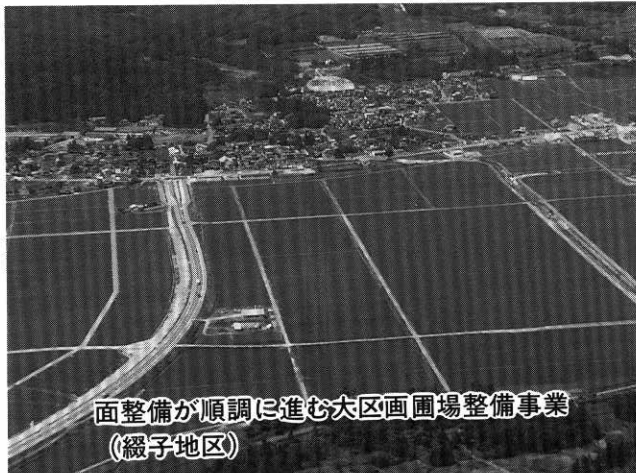

面整備が順調に進む大区画圃場整備事業  
(綴子地区)

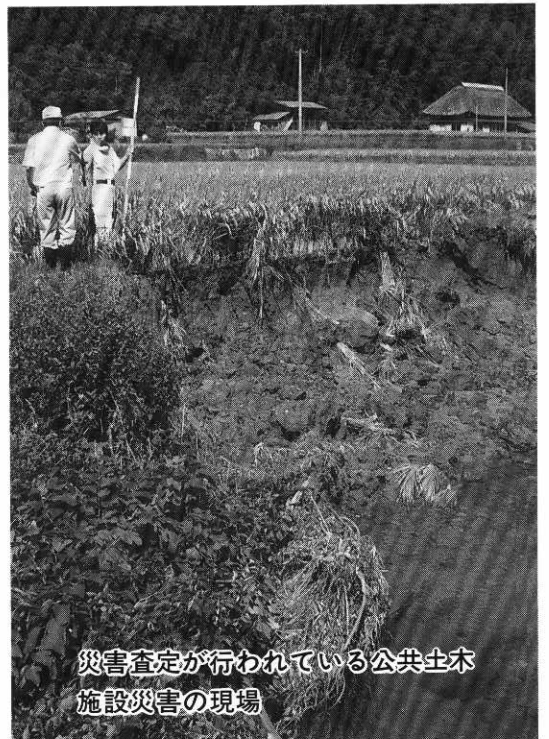

災害査定が行われている公共土木  
施設災害の現場

# 一般会計補正予算 (100万円以上の主なもの 単位：千円)

## ■歳入

地方交付税	56,652
分担金及び負担金	143
国庫支出金	61,379
県支出金	△64,475
財産収入	1,892
寄附金	5,000
繰入金	212
繰越金	71,007
諸収入	11,199
町債	△48,000

歳入補正予算総額 95,009

## ■歳出

### 【総務費】

七日市片逸沢環境保全事業用地取得	33,967
坊沢横道沢調査測量委託	5,000
庁舎設備改修工事設計委託	2,323
議場冷暖房設備改修工事	△3,214

### 【民生費】

地域福祉センター建設事業費	△221,286
国民健康保険特別会計繰出金(出産育児一時金)	2,480

### 【衛生費】

老人保険健康増進等事業費(新規)	8,165
老人医療事務費	2,304
湯車墓地改葬費	9,246

### 【労働費】

鷹巣阿仁地区シルバー人材センター設立準備協議会負担金	1,281
----------------------------	-------

### 【農林水産業費】

新山村振興計画基礎調査経費	1,103
葛黒地区担い手育成基盤整備換地業務委託	7,385
坊沢地区団体営土地総事業償還金補助	2,122

### 【商工費】

中小企業振興資金利子補給金ほか	10,694
「世界一大太鼓」京都まつり参加補助	1,500

### 【土木費】

道路維持工事費	34,400
野草園設置事業	16,800
下水道事業特別会計繰出金	5,693

### 【教育費】

鷹巣中学校建設事業	9,942
中央公民館冷暖房設備改修工事	19,055
広域圏組合保健体育費負担金	31,019
薬師山スキー場簡易リフト及び電源工事	8,498

### 【災害復旧費】

農業施設災害復旧費	6,843
公共土木施設災害復旧費	79,372

その他を含めた歳出補正予算総額 95,009

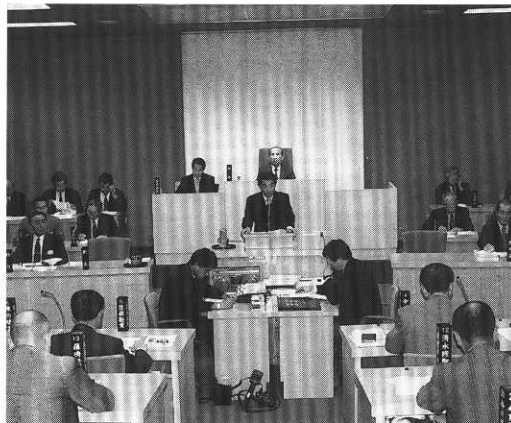

線||新規認定、法泉坊沢一号  
線||新規認定、太田東小線||

## その他の

認定については、六月議会で継続審査となっていた平成五年度水道事業会計の決算が

新規認定、河川公園線||終点及び路線名変更、北中家下一号線||新規認定、本屋敷一号線||新規認定、坊沢川添線||新規認定)  
■町道路線の廃止について(高畑湯車小ヶ田線||起点変更、脇神高畑線||終点変更、高畑線||廃道、鷹巣坊沢線||分割)

承認され、今議会で承認を求めた平成五年度各会計歳入歳出決算は継続審査となりました。  
■平成五年度鷹巣町一般会計継続費精算報告(東小学校改築工事)は、承認されました。  
■可決した意見書は「核兵器廃絶を求める意見書」、「農業再建及び食糧制度改革対策についての意見書」、「道路整備予算の強化についての意見書」の三件。「新田中町内道路・側溝の整備についての陳情書」は採択、「被爆者援護法制定・核兵器廃絶を求め

る意見書提出についての陳情書」は、一部採択、「ガット合意の国会承認をやめ、米の自給確立・食糧廃止反対を求める陳情書」は、趣旨採択、「排水溝改良に関する陳情書」、「国保に傷病手当で、出産手当の実施を求める陳情書」、「日本農業再建及び食糧制度改革対策についての意見書」の三件は採択、「核兵器廃絶を求める要望書」が採択されたほか、調査特別委員会(福祉及び関連予算の執行に関する調査特別委員会)が設置されました。



笑顔がとても印象的でした.....

第6回100キロマラソン  
1994・9・25(日)

# ハイライト

1.210人がエントリー  
今年も数々のドラマを展開



ボランティアのマッサージで鉄人が  
生き返ります



いよいよ最大の難所  
大覚野峠へ



“さあ、飲んでがんばって  
ください！”



1,500人以上のボランティアが  
交えました



ゴールの広域交流センター前の  
物産展も定着

## ボランティア協力のお礼

本県を通っている北緯40度線をたどりますと、古代文明が栄えたオリンピック発祥の地ギリシャへ至ります。昨年は“HUMAN AFFECTION in AKITA”に夢とロマンを託し、今年さらには大きくふくらむ大会へと準備を重ねてきましたが、大成功のうちに終了することができました。

これは、秋田県をはじめ各自治体、各行政機関、民間団体、県内外の企業、そして千五百名に及ぶ地域住民のお互いの垣根を超えた信頼の輪が、より大きく強く確かなものになった結果だと思えます。

また、この大会も“ほかにない素晴らしい大会”と言われるまでになりました。改めまして、大会を盛り上げ陰となり日なたとなって支えてくださいましたすべての皆様、そして関係者の皆様のお力と物心両面にわたる暖かいご支援、ご協力のたまものと心より感謝とお礼を申し上げます。

今後も沿線住民がこの大会に参加し、隣接町村民とのふれあいを深めることによって連帯意識を醸成するとともに、楽しみながら地域の豊かな自然、文化、経済、福祉の新たな方向を見出す機会にしてみたいと思えます。また地方から世界へ先駆ける大会にすべく、努力して参りたいと思えます。

当日は、雨という悪条件にもかかわらず誠心誠意頑張ってくださいました多くの皆様に、衷心よりお礼申し上げます。本当にありがとうございました。

平成六年十月吉日

’94北緯40度秋田内陸リゾートカップ  
一〇〇キロチャレンジマラソン大会

大会会長 北林 照助  
実行委員長 佐藤つじ子

# 町長日誌

9/15~30

16日(金)鷹巣阿仁部広域JA合併研究会設立総会に出席、「合併に向けてさまざまな角度から検討してほしい。一定の方向付けがあれば協力したい」とバックアップを約束した。

17日(土)鷹巣阿パレル振興会主催の阿パレルまつりに出席。

18日(日)『第14回クリーンふるさとデー』を巡回、早朝のごみ一掃作業に精を出す町民の皆様を激励した。

18日(日)鷹巣地区敬老式に出席、「今後もお年寄りの住みやすい環境づくりに努力したい」とあいさつし長寿を祝った。

19日(月)町議会9月定例議会最終本会議に出席、一般会計補正予算など9議案を原案可決。

21日(水)『秋の全国交通安全運動』合同査閲式に出席。

22日(木)政府の経済審議会『少子・高齢社会委員会』特別委員に任命され(全国20名)第1回委員会に出席、地方自治体からただ1名の委嘱だけに、国の政策に反映される良い機会ととらえ現場からの意見、提言を申し述べた。

25日(日)・94北緯40度秋田内陸リゾートカップ100キロチャレンジマラソン大会並びに後夜祭に出席。

25日(日)鷹巣地区戦没者慰霊祭に出席。

28日(水)秋田大学医学部の非常勤講師として『老人福祉と児童福祉』と題し講義した。

29日(木)大館能代空港整備事業等交通安全対策協議会設立総会並びに第1回協議会に出席。

29日(木)第1回竜森地区コミュニティセンター運営委員会に出席、堀部哲秀さん外9名の方々に辞令を交付し、今後の運営方針等について話し合った。

30日(金)鷹巣阿仁広域市町村圏組合管理者会議に出席。

30日(金)県主催の青少年の行動を考えるシンポジウムに出席。

## 「経済審議会少子・高齢社会委員会」

# 岩川徹町長が政府委員に

国の経済審議会少子・高齢社会委員会(委員長＝塩野谷祐一(橋大学経済学部教授)の初会合が先月二十二日経済企画庁特別会議室で開かれましたが、岩川徹町長が地方自治体の首長として唯一人委員に選ばれ、村山富市総理大臣から委嘱状が交付されました。委員会のメンバーは、八人の大学教授をはじめ、労働界から得本輝人連合副会長、経済界から堀籠登喜雄トヨタ自動車常務、婦人団体から和田正江主婦連参与などで、若年人口の減少と急速に進む高齢化が、具体的にどのような社会であり、各世代が抱える課題は何かなど、経済面からどうとらえて対応していくかを探るもので、年内に六回の会合を重ね、報告を取りまとめ

るものです。席上、岩川町長は「それぞれ世代間で意識が異なるため、その問題や課題を明確にしながら連携を保ち、全体的な社会システムをつくる必要がある」また、「数字や学問的にとらえるだけでなく、健康で長生きする社会をプラス指向でとらえるべきではないか」などと提言しました。委員に任命されたことについて岩川町長は「学者の皆さんは専門の立場から、私の場合は現場の立場で意見を述べたい。そして、高齢社会で国民の生産性をどう高め、いかにロスを少なくするか、という問題を東京だけの論議でなく地方の視点でとらえ審議に加わっていききたい」と話していました。

## 1995年(平成7年)版

# 『県民手帳』いかがですか?

～小さな手帳に豊富な情報～

日記編……県のシンボル・ふるさとの行事

秋田県民歌・日記ほか

生活編……県営施設利用案内・県民相談窓口

共済宿泊施設・救急医療機関ほか

名簿編……秋田県選出国會議員・県議會議員

中央主要官公庁一覧ほか

資料編……全国から見た秋田県の地位

市町村の主要統計ほか

◇主な内容◇



—お申し込み先—

役場総務課文書統計係

☎62-1111 内線 223

<価格>

420円

※役場住民生活課・会計課各公民館の窓口でも購入できます。

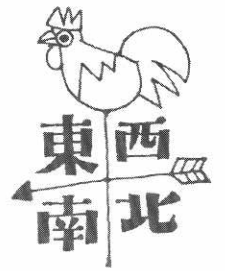

## 町民初の民俗芸能功労者として表彰

— 綴子上町・高橋利夫さん —

先月十八日に大曲市民会館で開催された第十八回県民俗芸能大会で、高橋利夫さん（七十二歳・綴子上町）が県民俗芸能功労者として表彰され、町からは初めての受賞者となりました。

高橋さんは小学校の時に大行列の旗持ち役を務めたことをきっかけに、地元の大太鼓を中心とした郷土芸能に関わってきました。三十歳代までは奴踊りの踊り手として、また四十歳代からは太鼓のバチ手として活躍し、現在は後継者の指導や芸能の保

存伝承に尽力されておられます。

このような長年の活動が認められた今回の受賞に、高橋さんは「町内外のイベントに参加するのが楽しみで、生きがいになっています」と喜びを語り、岩川徹町長も「町民で初めての受賞者となったことは快挙。これからも現役としてがんばってください」と激励していました。

綴子上町太鼓保存会は、来月上旬に京都市で開催される「京都まつり」に出演する予定です。



## 全県中学女子駅伝 鷹巢中 堂々の四連覇を飾る

— 東北大会・全国大会へ出場 —

第五回全県中学校女子駅伝競争大会が先月二十三日、雄和町の県立中央公園で行われ、鷹巢中学校が大会新記録で四年連続の優勝を果たし、二年連続で全国大会への出場権を獲得しました。

大会には二十校から二十三チームが出場し、五区・十二・二kmのコースで競われました。鷹巢は一区（堀井絵里子）で二位につけ・二区（吉田亜紀子）・三区（斎藤香奈子）と上位をキープ、四区（藤田由香里）では区間新記録をマークし一位に踊り出て、

最終五区（五代儀裕子）ではレース中激しい首位争いを繰り広げた合川を引き離し堂々の四連覇を飾りました。

優勝した鷹巢中学校チームは、十一月四日・五日に岩手県北上市で開かれる東北大会に出場したあと、十二月二十二日に熊本市で開かれる全国大会に出場することになっています。

上位の成績は次の通りです。①鷹巢（三十七分二十一秒）②合川（三十八分十九秒）③比内（四十分二十九秒）





# 秋の休日に溪流釣りを楽しむ

## —レインボーフェスティバル94—

鷹巣町漁業協同組合（渡辺茂雄組合長）主催「レインボー・フェスティバル'94」が今月二日、明利又地区の小猿部川を会場に開かれ、約百人の太公望たちが参加し溪流釣りを楽しみながら秋の休日のひとときを過ごしました。

このフェスティバルは恵まれた自然の中で溪流釣りを楽しんでもらおうと企画されたもので、町内をはじめ近隣市町村や他県からも参加する人が多く、中には家族連れの参加もありました。

会場となった明利又地区の小猿部川には約二百kgのニジマスが放流され、台風二十六号が過ぎ去った後の晴れやかな青空のもと、参加者たちは大物を釣り上げようと思いきい釣りで溪流釣りを満喫していました。

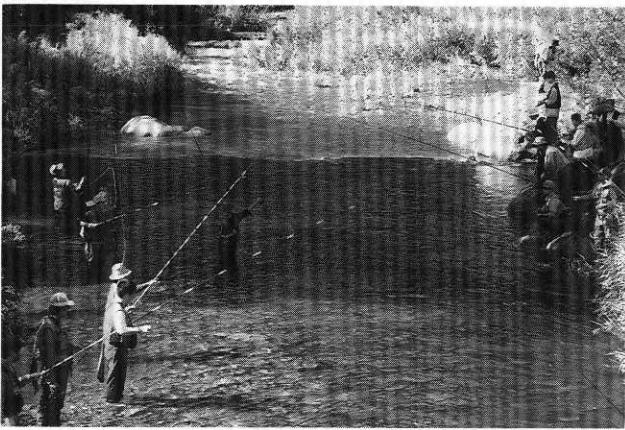

## ホークスサミット 5 市 町 初の物産展開催

### —東京・三鷹市にて—

全国の「鷹」のつく市と町が集まって五年前から始まった「ホークスサミット」。第一回目のサミットが東京都三鷹市で開催されて以来、各町持ち回りでサミットが開かれ昨年一巡したことから、二巡目となる今年も三鷹市・三鷹駅前コミュニティセンターで三鷹駅周辺住民協議会（岡田典会長）の主催による「94ホークスサミット物産展」が今月一日・二日にわたって開催されました。

この物産展にはトマトジュース・モロヘイヤ入りそば（北海道鷹栖町）、リンゴジュース・和紙（山形県白鷹町）、キウイ・ワイン・七宝焼（三鷹市）、アジの開き・ヒジキ・スルメ（長崎県鷹島町）、当町からは舞茸・卵油などそれぞれの地域の特産品が持ち寄られ、会場には両日ともたくさんの方が訪れ大盛況でした。

## 今年もあたたかい善意

### —民謡協会から町社協に寄付—



福祉に役立ててほしいとして日本民謡協会秋田鷹巣支部（長崎福二支部長）から先月二十六日、町社会福祉協議会（会長 岩川徹町長）に寄付がありました。

この寄付は先月十一日、たかのす風土館で行われた同支部主催の第六回民謡チャリティー発表会での収益金の一部十五万四千七百円で、同支部からは毎年続けて善意が寄せられています。

同支部から長崎支部長、金沢恵美子会主など代表三名が役場を訪れ、岩川町長に手渡されましたが、長崎支部長は「これからは若い人たちにも興味を持ってもらい、民謡が親しまれるような活動をしていきたい」と話していました。

これに対して岩川町長は「継続して寄付してくださることに感謝しています。福祉のために大切に使用させていただきます」とお礼を述べていました。



# 健康広場



福祉保健課からのお知らせ

## 保健婦からのメッセージ

### 子どもと一緒に

### 成長しましょう

■お母さん、急ぎすぎではありませんか？

子どもの意思、子どもが今何を考え、何をやるうとしているのか、あるいは今何をやっているのかを全く無視して大人の都合でできた価値観をおしつけてはいませんか。

子どもをお母さんの枠組みに無理やりはめこんで、「何でもできる子にしたい」という願いが、急ぎすぎる子育てに結びついているではありませんか。

■子どもとお母さんは同じ年？

育児には迷いがあってあたりまえ、そして完璧なお母さんである必要もないのです。自分のいいところも悪いところも、子どもの前で安心して出すことができれば子どもありのままの自分を出して個性豊かに成長していくのです。

子どもが生まれて母と呼ばれるようになったお母さん。考えようによっては、子どもと同じ年なのです。いろんな意味で迷いながら肩ひじを張らずに子どもと一緒に成長していきましょう。

■こんなときどうしたらいい？ 電話で育児相談

もし悩みごとができた時、お母さんどうしていますか？ どうしても解決の糸口が見つからず困った時には、小児科医や地域の保健婦に相談してみたいかがでしょうか。

お母さんの不安に、医師も保健婦も適切な回答を出してくれます。

## ＝秋田県点字図書館のご案内＝

この図書館は身体障害者福祉法により目の不自由な方々に点字・録音図書などで情報を提供するとともに、ボランティア活動を希望する方々の育成・指導などを目的に秋田県が設置し、社会福祉法人秋田県社会福祉事業団が管理運営しています。

### ●開館時間

午前9時～午後4時30分(土曜日は12時まで)

### ●休館日

日曜日、祝祭日、第2、4土曜日  
年末年始(12月29日～1月3日)

### ●所在地

秋田市土崎港3-2-58 (☎0188-45-0031)

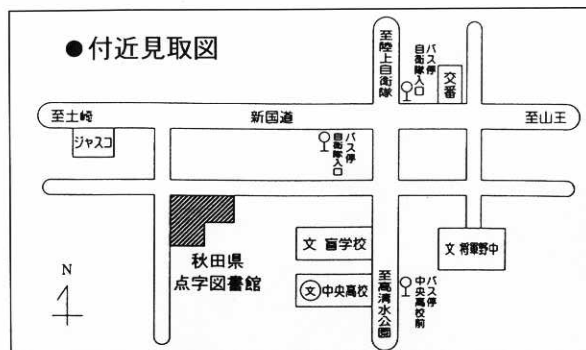

## 夜間当番医(夜間診療)日程表

(午後6時30分～9時)

10月	曜日	医療機関名	電話番号
16	日	津谷内科	62-2261
17	月	近藤医院	62-1155
18	火	遠藤クリニック	63-0515
19	水	佐藤外科消化器科医院	62-1420
20	木	藤原医院	62-2882
21	金	奈良医院	62-1146
22	土	佐々木産婦人科医院	63-0105
23	日	盛岡外科医院	62-1101
24	月	としま医院	62-1267
25	火	戸嶋産婦人科医院	62-1123
26	水	近藤医院	62-1155
27	木	津谷内科	62-2261
28	金	石川耳鼻咽喉科医院	62-1400
29	土	北秋中央病院	62-1455
30	日	遠藤クリニック	63-0515
31	月	奈良医院	62-1146

○ 応急の診療を要する患者。  
○ 往診はしておりません。  
○ 仕事や職場の都合で夜間診療を受ける場合は、診療に

※年齢・病気の症状にかかわらず当番医に電話等でご相談ください。  
応じかねます。

# 10月の健康ごよみ

## ■17日（月）

○母子健康手帳交付と第1回妊婦教室

場所—中央公民館保健相談室

受付時間—午後1時～1時10分

（妊婦教室終了は3時）

持参—印鑑

○第3回妊婦教室

場所—中央公民館保健相談室

時間—午前10時～11時30分

内容—赤ちゃんの扱い方と衣類について／育  
児の要点について／その他

## ■19日（水）・31日（月）

○リハビリ学級

場所—中央公民館

内容—（19日）作業療法、レクリエーション  
（31日）文化祭展示

## ■25日（火）

○4カ月児健康診査

対象—平成6年6月生まれのお子さん

場所—中央公民館ホール

受付時間—午後1時～1時15分

持参—母子健康手帳、バスタオル

○7カ月児健康相談

対象—平成6年3月生まれのお子さん

場所—中央公民館ホール

受付時間—午前9時30分～9時45分

持参—母子健康手帳、バスタオル

## ■26日（水）

○健康相談と健康教育

場所—中央公民館保健相談室

時間—午前10時～12時／午後1時～3時

内容—「糖尿病を予防する日常生活」  
健康相談、血圧測定、慢性病予防教室  
（ビデオによる健康教育）

## 〔予防接種のお知らせ〕

## ■20日（木）・21日（金）

○3種混合（ジフテリア・破傷風・百日せき）

対象—生後24カ月～48カ月のお子さん

（20日）鷹巣地区以外

（21日）鷹巣地区

場所—中央公民館ホール

受付時間—午後1時～2時

持参—母子健康手帳

## 健康広場



リンドウ

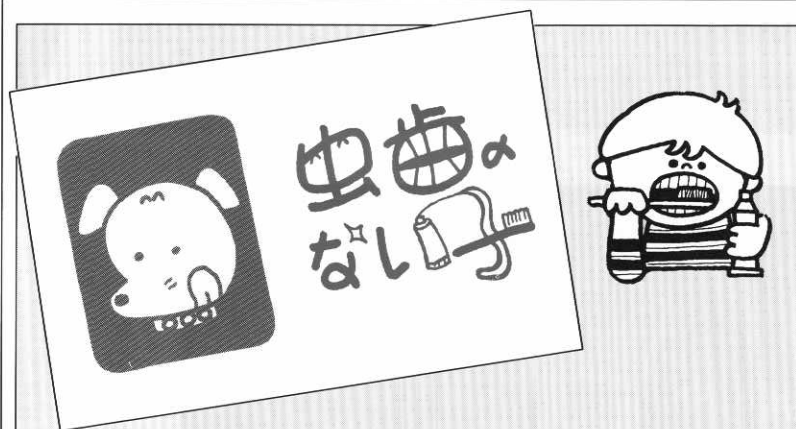

～9月7日に行われた3歳児健診で  
虫歯のなかったお子さんを紹介します～

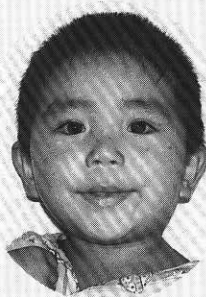

南鷹巣

さとう こうせいちゃん



堂ヶ岱

さとう しょうきちゃん



相善

はたけやま さきちゃん



小森

ながき なつみちゃん

## リトルグリーンハウスにどうぞ!!



間伐材を利用した高床式のあすま屋  
「リトルグリーンハウス」。



町営牧場ののどかな風景が一望できます



リトルグリーンハウスに隣接して完成した  
炊事場とトイレ

# 自然を満喫してみませんか

リトルグリーンハウスに「炊事場」「トイレ」が完成

昨年夏、野外研修施設として町営牧場にオープンした「リトルグリーンハウス」に、待望の「炊事場」と「トイレ」が完成しました。

町営牧場（総面積八十三ヘクタール）は、栄字中小又沢にあり、リトルグリーンハウスは高台から起伏に富んだ美しい高原が一望できるところにあって、しかも町の中心部から車で十分

足らずで行けることから、これまで近く保育園や小学校をはじめ、家族づれの行楽などでもにぎわっていました。

町では、「児童たちに自然の中で育つ牛を間近に観察してもらい、農業と自然に関心を持ってもらえれば」とPRしてきましたが、各小学校などから使用したいとの問合せが相次ぎ、町民の憩いの場としても気軽に利用していただくために、さらに炊事場とトイレを整備して開放することにしました。

### 【施設の概要】

リトルグリーンハウスは木造平屋建てで、床面積は五十一平方メートル。まわりの風景にマッチするように杉間伐採を使用しており、八角形の赤い屋根がポイントです。そして、内部には木製のテーブル六基やベンチが置かれ、一度に四十人位が利用できます。また、ハウスの周りは約四百平方メートルの広場になっており、隣接して炊事場（両面の洗い場）とトイレが整備されています。

※自由に利用することができますが、



近くの栗園では「栗ひろいも」

団体で「リトルグリーンハウス」を利用する場合は、前もって役場農林課（☎六二一一一 内線二六二・二六三）までお届けください。

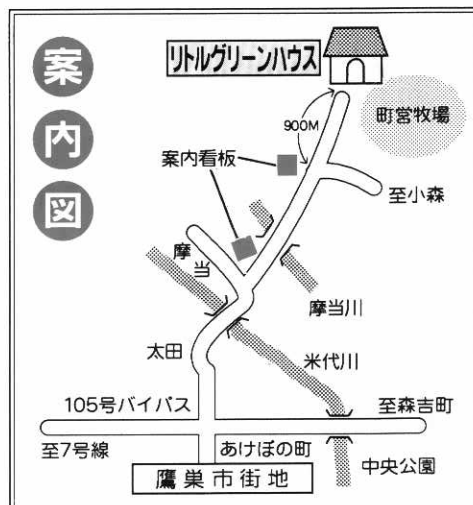

# 暮らしの情報

## INFORMATION



### 稲わら焼きに注意!

10月1日～11月10日までの期間は、県条例により稲わら等を屋外で焼くことは禁止されています。

### サービス業基本調査 にご協力を

総務庁が実施するこの調査は、サービス業事業所の従業者数、事業収入、金額などを調査するものです。

十月下旬から県知事より任命された調査員が訪問いたしますので、調査へのご協力をお願いいたします。  
※お問い合わせは、役場総務課文書統計係（内線二二三）へ。

### 秋田アグリ・マネー ジメント・スクール 入校生募集

秋田県農業会議では、農業経営者並びにそのパートナー（配偶者や後継者）を対象に「秋田アグリ・マネー・ジメント・スクール」（複式簿記学

校）を十一月に開校します。  
▽講習期間 十一月～平成七年三月（二十七回開催）  
▽会場 鹿角校（鹿角広域交流センター）・能代校（能代市勤労青少年ホーム）  
▽費用 五千円（教材費用等）  
▽募集人員 各校とも三十名  
※入校を希望される方は十月二十一日（金）までに農業委員会へ申し込んでください。

### 「ひまわりの家」 からのお知らせ

二周年記念イベント  
▽期日 十月十六日（日）  
▽場所 ひまわりの家大広間  
▽内容 午後一時よりカラオケ大会 終了次第日本舞踊（藤蔭流鳳扇会）  
※入館者無料（先着三百名様にカード付き記念品進呈）  
※お問い合わせは、「ひまわりの家」事務所（☎七八一四〇二五）へ。

### 郵便局から 結婚・誕生プレゼント

郵便局では今年の十月で簡易保険が創業七十八周年を迎えることを記念し、平成六年十月中に結婚されたカップル

問い合わせは

ハローワーク たかのす

（大館公共職業安定所鷹巣出張所）

TEL 0186-62-1240

## ハローワーク求人情報

### 【男子】

職 種	年 齢	基本給 (万円)	資 格 免 許	事 業 内 容	就 場 業 所
工場業務管理	25歳～45歳	20～30	経験3年以上 1.2級建築士	建築鉄骨工事 鉄鋼金物工事	鷹巣町
キャディマスター	25歳～40歳	18～22	不問	ゴルフ場	鷹巣町
運転手	22歳～45歳	18～40	大型免許 経験1年以上	産業用衣類輸送業	鷹巣町
タクシー運転手	25歳～以上	18～23	普通免許	一般乗用旅客 自動車運送事業	合川町
整備	18歳～35歳	14～21.5	普通免許	農業機械の販売修理 生活関連商品販売	鷹巣他
製造工	18歳～25歳	13.7～15.7	不問	通信機用等 ケーブル製造	森吉町
石工	20歳～60歳	15～18.5	普通免許	石材加工販売施工	合川町
鉄骨技能工、溶接工(見習可)	20歳～40歳	13～22.5	不問	建築鉄骨工事 鉄鋼金物工事	鷹巣町
プレス工	18歳～40歳	12.8～19.7	不問	精密ゴム製品 製造販売	森吉町
機械操作及び袋詰め	18歳～35歳	15～20.5	普通免許	珪藻土 質助剤	森吉町

### 【女子】

職 種	年 齢	基本給 (万円)	資 格 免 許	事 業 内 容	就 場 業 所
事務員	18歳～25歳	13.5	普通免許	ガソリンスタンド スーパーストア	森吉町
一般事務	20歳～45歳	10.6～15	事務経験者 普通免許	菓子、ジュース等 問屋	鷹巣町
販売員	18歳～45歳	12～13	不問	総合衣料販売店	鷹巣町
販売員	20歳～35歳	12～13.5	不問	靴販売業	鷹巣町
調理他	18歳～55歳	12.5	普通免許	ホテル業	合川町
売店係、厨房手 伝、ウェイトレス	18歳～50歳	11.5～12	不問	レストラン おみやげ売店	鷹巣町
組立	19歳～30歳	11.5～13	不問	電気機械器具 部品製造	小上阿仁村
製造工	18歳～35歳	10.6～11	不問	塗装用刷毛 製造	森吉町
看護補助者 (臨時)	20歳～40歳	11.51～12.67	不問	総合病院	鷹巣町
調理、ホール係 (パート)	20歳～50歳	時給600～800	不問	焼肉レストラン ラーメン店	鷹巣町



## 竜ヶ森登山道通行止め

10月1日から12月20日までの間、集材作業及び林道の舗装工事で仙戸石林道起点より5.5kmから通行止めのため、登山道が閉鎖されます。

鷹巣営林署

または誕生した赤ちゃんにプレゼントを贈呈しています。実施期間は十月三十一日までです。詳しくは鷹巣郵便局にお問い合わせください。

## 使用済みカードの収集にご協力を

鷹巣ロータリーアクトクラブでは来年の六月末日まで使用済みカードの収集を行っております。

収集したカードは、ジョイセフ（家族計画国際協力財団一九六八年・日本政府認可済）を通じ、アジア・アフリカ・中南米の子供達の虫下しの葉にかえられるなどさまざまな活動に生かされます。収集箱は銀座通りの西嶋理容館前に設置されております。町民の皆様のあたたかいご協力をどうぞよろしくお願いいたします。

## 善 意

町社会福祉協議会へ、次の方々から寄付金をいただきました。

ご芳志に感謝いたします。  
▽（財）日本民謡協会秋田鷹巣支部会主金沢恵美子より民

謡チャリティー発表会収益金の一部として十五万四千七百円  
▽日本看護協会より一般寄付として一万円

## 香 典 返 し

このほど次の方々から、香典返しとして町社会福祉協議会へ寄付金をいただきました。ご芳志に感謝いたします。

▽材木町 中島美喜子さんから亡妹伊藤ユキ子さんの香典返し

▽七日市本郷 佐藤利隆さんから亡父利三郎さんの香典返し  
▽前野 太田見耕作さんから亡父禮吉さんの香典返し

▽住吉町 眞崎福司さんから亡父五三郎さんの香典返し  
▽米代町 成田栄子さんから亡父三太郎さんの香典返し

▽七日市本郷 成田辰雄さんから亡父重蔵さんの香典返し

## お詫びと訂正

十月一日号掲載の「慶弔だより」で、成田光雄さんの年齢を五十七歳に訂正してお詫びいたします。

# 年 金 だ よ り

⑥

「たとえ少しの期間でも  
国民年金にきちんと加入」

（Q）私は会社で厚生年金に加入していましたが、この度退職しました。再就職が一カ月後に内定していますので、国民年金の加入手続きはしないつもりですが…。

（A）年金制度は二十歳から六十歳になるまですべての方が公的年金に加入し、保険料を負担することになっています。あなたの場合、再就職し厚生年金に加入する予定とのことですが、それまでの間たとえ一カ月でも国民年金に加入し保険料を納めなくてはなりません。さらに奥さんを扶養している場合は、お二人とも加入し保険料を納める必要があります。たかが一カ月と安易な気持ちで考えていると危険です。将来受けとる年金が少なくなるばかりでなく、ま

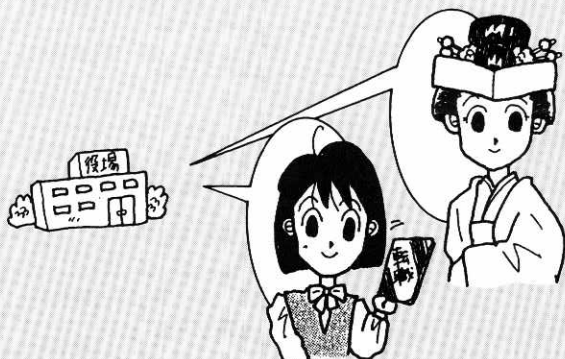

# 慶弔だより

9月16日～30日・敬称略



お誕生おめでとう  
ございます

中田 涼(純人)長男 幸町  
 中田 廣遙(善英)長男 七日市本郷  
 山岸 奈津美(大志)長女 元町  
 岡村 薫(宣子)三女 東横町  
 太田 雄大(昭博)長男 糠沢  
 丸山 瞳(学)長女 高野尻



二人の前途を  
祝福いたします

堀部 秀樹 高野尻  
 戸嶋 美由紀 相善町  
 千葉 克巳 東横町  
 佐藤 雅子 前野  
 庄司 操 前野  
 松長 幸子 八戸市  
 木村 尚樹 松葉町  
 岡安 美紀 仙台市  
 佐藤 栄作 新屋敷町  
 細田 妙子 米代町

おくやみ申し上げます

松橋 富造(59歳)舟場  
 小松松五郎(82歳)花園町  
 大高千代治(71歳)今泉  
 本城栄五郎(83歳)藤株  
 眞崎五三郎(83歳)住吉町  
 長崎 セツ(83歳)新屋敷町  
 高橋 堅吉(86歳)旭町  
 三浦 定雄(67歳)掛泥

## ＜犬の登録と狂犬病予防注射日程表＞

月日	接種場所	時間
10月23日(日)	鷹巣町役場裏駐車場	9:00～11:00
10月24日(月)	葛黒林業センター前	9:30～9:50
	J A鷹巣町七日市支所前	10:10～10:30
	岩脇会館前	10:40～11:00
	上舟木生活改善センター	11:20～11:40
	小森会館前	13:20～13:40
	沢口林業センター前	13:50～14:10
	堂ヶ岱会館前	14:20～14:40
10月26日(水)	舟場自治会館前	14:50～15:10
	南鷹巣集会所前	15:20～15:40
	今泉生活改善センター前	9:30～9:50
	前山会館前	10:00～10:20
	緑ヶ丘担い手センター前	10:40～11:00
	坊沢公民館前	11:20～11:50
	糠沢会館前	13:20～13:40
10月27日(木)	前野会館前	13:50～14:10
	綴子基幹集落センター前	14:20～14:50
	田中総合センター前	15:00～15:30
	栄生活改善センター前	9:30～9:50
	太田児童館前	10:00～10:20
	掛泥会館前	10:30～10:50
	広域交流センター前	11:00～11:30
10月27日(木)	新舟見町北星駐車場前	13:00～13:20
	大町労働福祉会館前	13:30～14:00
	宮前町公民館分館入口前	14:10～14:30
	鷹巣町役場裏車庫前	14:40～16:00

○地区周回当日、都合の悪い方は最寄りの会場で受けるようにしてください。  
 ○愛犬手帳をお持ちの方は、住所・氏名等を記入してください。  
 ◎春(五月)に登録・予防注射をしている犬は、今回必要ありません。  
 (料金)登録二、二〇〇円 予防注射二、九四〇円(合計五、一四〇円)  
 ※つり銭のいらぬようにお願いします。

### 快適な道づくりのための調査

#### 「平成6年度 道路交通センサス」にご協力を

「道路交通センサス」は、道路の実態や自動車の利用状況を全国規模で調べる調査で、結果は将来の道路計画や都市計画などに活かされます。全調査のうち、路側OD(起点・終点)調査とオーナーインタビューOD(起点・終点)調査は、出発地・目的地・積載品目などをはじめとした運行内容や運行状況について、みなさんから直接お聞きしますので、ご協力をよろしく願います。

#### ■調査日

10月30・31日

11月1・2日

鷹巣町役場建設課



未来の道は、  
あなたの声がつくっていく。

# 第26回

# 鷹巣町文化祭

11月2日(水)  
～6日(日)

テーマ「やさしく鷹巣 ゆたかさ体感」

## 中央公民館会場

【展 示】 3日～6日

- (時間9:00～18:00、6日は15:30まで)
- 生涯学習展(1階ホール) ●俳句展(1階ロビー)
  - 健康展<成人病予防>(1階保健室) ●日本画展(2階和室) ●洋画展(2階式場・2階学習室)
  - 生け花展(3階大教室) ●写真展(3階中教室)
  - 書道展(3階和室)
  - ◇食堂(1階調理室)

◎生涯学習展の作品を募集しています。  
10月19日(水)まで生涯学習課へ  
(申し込み用紙あります)



## 広域交流センター会場

【ホール演示】

3日(木)	10:00～15:00	手づくり村(ちぎり絵ほか)
	19:00～21:00	ダンスのタベI
4日(金)	19:00～21:00	フォークダンスのタベ
5日(土)	19:00～21:00	ダンスのタベII
6日(日)	9:00～12:00	ちびっこ将棋大会
	13:30～15:30	国際交流広場

【展 示】 2日～6日

- (時間9:00～18:00、6日は15:30まで)
- 図工(1階ロビー) ●技術・家庭(2階第1研修室)
  - 硬筆・毛筆(2階第2研修室) ●茶席(2階和室)
  - 茶席控え室(2階和室)

## たかのす風土館会場

【ホール演示】

2日(水)	8:30～15:00	小中学校体験・学芸発表
	※13:30～15:00	鷹小会場で社会・理科発表
3日(木)	10:00～17:00	邦楽祭・芸術文化奨励賞表彰式ほか
	18:30～20:30	文化講演会「野口達二氏(劇作家)」
4日(金)	14:00～16:00	民謡まつりI
	18:00～21:00	歌謡発表 ストーンレークス演奏
5日(土)	17:00～21:00	音楽祭
6日(日)	10:00～12:00	ビューティフルダンス
	13:00～17:30	民謡まつりII
	19:00～21:00	郷土芸能

※時間は予定時間で、変更の場合もあります。

【展 示】 9:00～18:00 6日15:30まで

- 藤株遺跡・胡桃館遺跡(常設展示)長岐家所蔵品特別展(特別展示)一史料展示室
- 幼児作品展ーホワイエ、エントランスホール

## みちのく子供風土記館会場

- みちのく子供風土記の会行事(3日～6日)

## 文化財めぐり

- 人物ゆかりの地を訪ねる(中島テル・長崎七左エ門ほか)  
3日(木)1回目10:00～12:00 2回目13:30～15:30

## 協賛行事

- 鷹巣劇団第3回公演(10/8、18:30～)…風土館
- 寄席芸能(10/17、18:30～20:30)……風土館
- 俳句会(10/29、13:00～16:00)…子供風土記館
- 寺田服装専門学校作品展(11/5～11/6)……寺田服装専門学校
- 短歌会(11/11、10:00～15:30)……中央公民館
- 史談会(11/12、13:00～16:00)……中央公民館
- 古典文学(日程等未定)

◎産業祭も11月3日～6日まで鷹巣体育館を主会場に開催されます。