

広報 たかのす

ナイスキャッチ!!

かな?

'95

6/15



町民

—第6回鷹巣町美術展覧会—
(洋画の部優秀作品)

ギャラリー

27

奨励賞

特賞

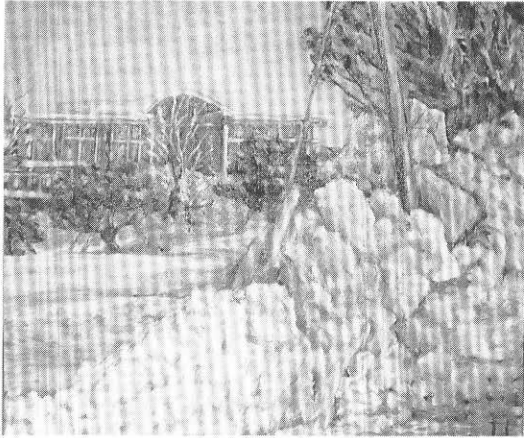

「鷹巣中学校」 伊藤テツさん

〈選者評〉

動きのある前景、雪のかたまりが魅力的で、電柱が画面をひきしめている。

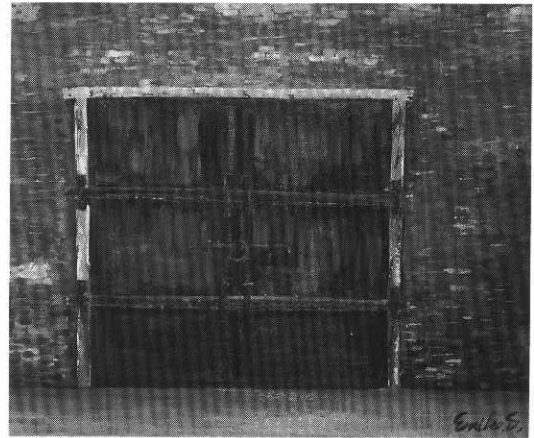

「金森倉庫」 佐々木笑美子さん

〈選者評〉

題材のとらえ方に意外性がある。単純な構図でありながら、質感追究に心情が伝わる。

※洋画の部審査員：秋田美術作家協会副会長 池内茂吉氏

15・土	14・金	13・木	12・水	11・火	10・月	9・日	8・土	7・金	6・木	5・水	4・火	3・月	2・日	1・土	30・金	29・木	28・水	27・火	26・月	25・日	24・土	23・金	22・木	21・水	20・火	19・月	18・日	17・土	16・金	15・木	
綴子神社例大祭・第15回どんぐりサマーナイトラリー								七夕・小暑						「愛の血液助け合い運動」月間						大館北秋田地区水防訓練(米代川河川敷)		夏至・鷹巣町子ども自転車大会(鷹巣)				父の日					



6 / 15号目次

- 町民ギャラリー(町展優秀作品より) 2
- 平成4年度秋田県市町村民所得推計結果から 4
- 町村合併40周年花火大会・ふるさと踊りと餅こまつりカメラスケッチ 6
- シリーズ町村合併40年をふりかえる⑤町長日誌 8
- まちの話題 9
- 健康広場 10
- 読書感想文コンクール優秀作品紹介⑤ほか 12
- 暮らしの情報 13
- 魔法の容器・簡易焼却炉あっせん(町補助)のお知らせ 16

〔表紙のこぼ〕



農家の田植え作業もほとんど終わった5月29日、南小学校では、5・6年生が学校田で恒例の田植え体験を行いました。老人クラブのおじいちゃんやおばあちゃんと一緒に田んぼに入った子どもたちは、苗が投げ入れられると歓声をあげて大ハシャギ……。最近では、田植機の普及などで農家の子どもたちも手伝うことが少なくなり、貴重な体験でした。

人口と世帯数 5月31日現在

住民基本台帳による

総人口 23,147人 (16人増)
 男 11,137人 (9人増)
 女 12,010人 (7人増)
 出生 18人 転入 70人
 死亡 23人 転出 49人
 世帯数 7,430世帯 (21世帯増)

カルチャー&スポーツ



ファルコン

- 6・17 (土) 「おはなしでてこい」 14:00~15:00
 絵本の読み聞かせ、紙芝居など 場所：3F会議室
 主催：町立図書館ボランティアたまてばこ
- 6・18 (日) 映画会「ガメラ・クレヨンしんちゃん」2本立て ①10:00~
 入場/一般・高校(前売)1,000円 ②11:55~
 幼児・小・中(前売) 800円
- 6・20 (火) 鷹巣高校・鷹巣農林高校合同芸術教室 (音楽鑑賞)
 入場/関係者 ①10:00~ ②13:00~
- 6・25 (日) ピアノ&ドリマトン(電子オルガン)ジョイントコンサート
 入場/ペア券(前売)1,800円、シングル券(前売)1,000円
 (当日)2,000円 (当日)1,200円
 14:00~16:00

■キャスト
 中村梅之助・中村鶴蔵
 ほか一行四十名



狂言舞踊 釣つりおんな
 魚屋宗五郎
 新血屋舗月雨暈

前進座公演

7月6日(木)ファルコン

開場17時45分 開演18時30分

■入場料5,000円(全席自由) 当日6,000円 主催：鷹巣町前進座を観る会
 フレイガイド：たかのす風土館・日活書店 後援：鷹巣町・教育委員会・芸文協ほか

※ 詳しいことは、ファルコン (62-3311) まで

中央公民館

- ~ 6・30 (金) 水墨画同好会ロビー展
- 6・17 (土)・18 (日) JET美術展
- 6・25 (日) 県北詩吟大会

スポーツ

- 6・17 (土)・18 (日) 郡市小・中学校陸上競技大会 鷹巣競技場
- 6・22 (木)~24 (土) 町民バドミントン選手権大会 鷹巣体育館
- 6・25 (日) 第19回町民壮年ソフトボール大会 河川公園
- 7・2 (日) 鷹巣町小学校バレーボール大会 鷹巣体育館

第33回町民体育祭は10月10日開催

お知らせ

例年8月最終日曜日に開催していましたが、今年は8月25日(金)~27日(日)まで当町を会場に東北総体(バドミントン)が開催されるため順延しました。よろしくお祈りします。

鷹巣町の経済

特集

平成4年度市町村民所得推計より **その1**

《生産面からみた地域経済》

地域の経済状況を表す指標に「市町村民所得推計」があります。この統計は、市町村民の一年間の経済活動によって新たに生み出された価値を把握し、経済規模や構造、さらには所得水準などを明らかにしようとするものです。推計の方法は、国の経済指標であるGNP（国民総生産）の算定に近い内容で、県が開発した方法で行っていますが、平成4年度分の推計結果が公表されましたので、次号と二回にわたり鷹巣町の経済状況をご紹介します。

鷹巣町の経済成長率は

四・一％（県内十二位）

▼経済成長率……純生産の対前年伸び率

平成4年度の日本経済は、前年度から始まった景気後退が次第に全国に浸透するようになり、景気の停滞感が一層強まりました。

一方、秋田県経済は県外需要へ依存する度合いの強い製造業を中心に生産抑制を余儀なくされ、より低迷の度を深めていったことなどの理由で、経済成長率は県平均で、〇・八％減少（前年度四・三％増）しました。

市町村別の動向をみると（※表二を参照）平成4年度がプラス成長となったのは、県内六十九市町村中三十五市町で、大館北秋田では九市町村中四市町でした。

■鷹巣町の場合は、第一次産業が米の収穫量が増えた（前年は台風の影響で不作）ことなどにより一・六％増、第二次産業は製造業は減少したものの、建設業の伸びが著しく一〇・二％増、第三次産業も一・五％の増と全体的に伸び大館北秋田地域では最も高い四・一％（県内十二位にランク）の成長率でした。

※第二次産業が大幅に伸びた要因としては、特に建設業において東小学校の改築など大きな公共事業があったことが考えられます。

〔表1〕平成4年度市町村別経済成長率（抜粋）

15%以上	大潟村、山内村
10～15%	河辺町
5～10%	西目町、田沢湖町、峰浜村、由利町、増田町
0～5%	鷹巣町 大館市、森吉町、能代市、ニツ井町、角館町など27市町村
0～-5%	合川町、鹿角市、秋田市、藤里町など21市町村
-5～-10%	阿仁町、飯田川町、太田町、六郷町、雄勝町
-10%未満	上小阿仁村、田代町、小坂町、東由利町、東成瀬村、象潟町、仁賀保町、金浦町

〔図1〕経済成長率

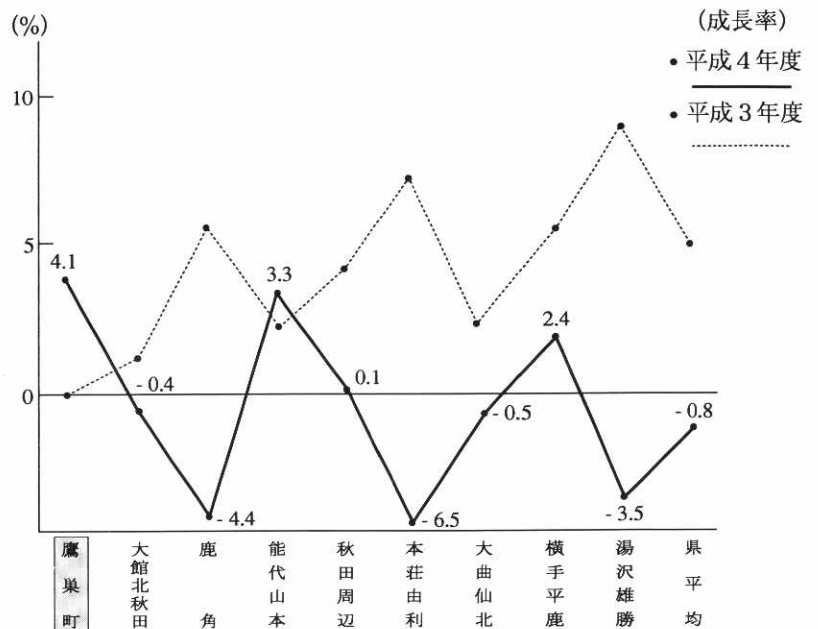

卸売・小売業純生産で鷹巣町は全県9位にランク

鷹巣町の産業構造は 第三次産業が五八・九%

▼産業構造……純生産の産業別構成比
農業では農産物の生産額、製造業では製造品出荷額、商業では商品の販売額など、経済活動で一年間生み出した価値を「純生産」といいますが、県南は第二次産業、県北は第三次産業の割合が高くなっています。

鷹巣町の産業構造は、第三次産業が約二九〇億円（構成比五八・九%）と最も大きく、第二次産業が約一五三億円（構成比三一・一%）、第一次産業が約四九〇億円（構成比一〇%）で、その内訳をみると、サービス業が約一一〇億円、次いで建設業が七三億円、卸・小売業が七二億円と続き、基幹産業である農・林業は四九億円の生産額となっています。

〔図2〕 地域別産業構造

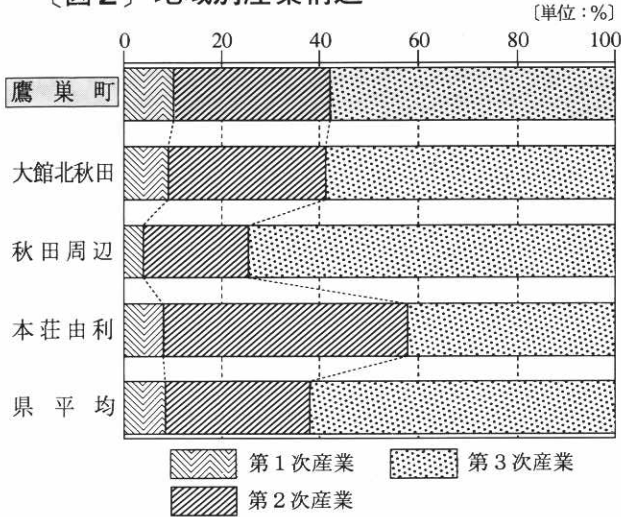

〔表2〕 市町村別主要業種(北鹿地域)

農 業	林 業	製 造 業	建 設 業	サービ 業
該当なし	上小阿仁村 (建)	比内町 (サ) 田代町 (建)	森吉町 (製) 阿仁町 (サ)	鷹巣町 (製) 大館市 (商) 合川町 (農) 鹿角市 (製) 小坂町 (建)

()内は構成比が2番目の業種

サービス業が主要業種となっているのは、九市のほか各地域の経済活動の中心地として発展してきた町など十九市町で、サービス業が二番目に位置する市町村を合わせると三十二市町村となり、サービス業のウエイトは全県的に高い傾向が続いています。

鷹巣町の純生産総額は 四九三億円(県内十二位)

▼生産規模……純生産総額

純生産総額は、秋田市が県全体の三分の一を占め、市部で全体の六割以上のシェアを占めています。町村では製造業中心の仁賀保町、象潟町に次いで約四九三億円の当町が十二位(人口の割合では全県十位)にランクされています。

また、当町は卸・小売業の純生産額で男鹿市より上位の九位に位置し、角館町などとともに全県的にみても市部に近い産業構造や規模であることがわかります。

〔表3〕 市町村別純生産総額

順位	純生産総額		農業純生産		製造業純生産		卸売・小売業純生産	
	市町村名	純生産額	市町村名	純生産額	市町村名	純生産額	市町村名	純生産額
1	秋田市	885,523	大潟村	12,198	秋田市	83,297	秋田市	204,599
2	大館市	152,788	鹿角市	7,985	仁賀保町	38,03	大館市	29,288
3	能代市	129,423	能代市	6,948	象潟町	37,076	横手市	22,977
4	横手市	124,349	秋田市	6,075	横手市	24,018	能代市	21,264
5	本荘市	99,931	大館市	5,857	大館市	23,917	大曲市	20,241
6	大曲市	94,760	平鹿町	5,819	能代市	21,677	本荘市	16,634
7	鹿角市	83,306	羽後町	5,757	本荘市	18,798	湯沢市	12,424
8	湯沢市	76,853	湯沢市	4,884	湯沢市	14,815	鹿角市	7,966
9	男鹿市	61,086	横手市	4,620	鹿角市	13,429	鷹巣町	7,238
10	仁賀保町	56,227	大曲市	4,445	大曲市	12,018	男鹿市	5,969
11	象潟町	54,096	雄物川町	4,186	鷹巣町	7,934	角館町	4,963
12	鷹巣町	49,316	中仙町	3,882	天王町	7,243	十文字町	3,324

次号では、分配所得額の構造と所得水準について紹介します。



6万人の観客が1万発の花火に酔いしれた



ふるさと太鼓のチビッ子たちの元気よさに沿道から大きな拍手が送られた

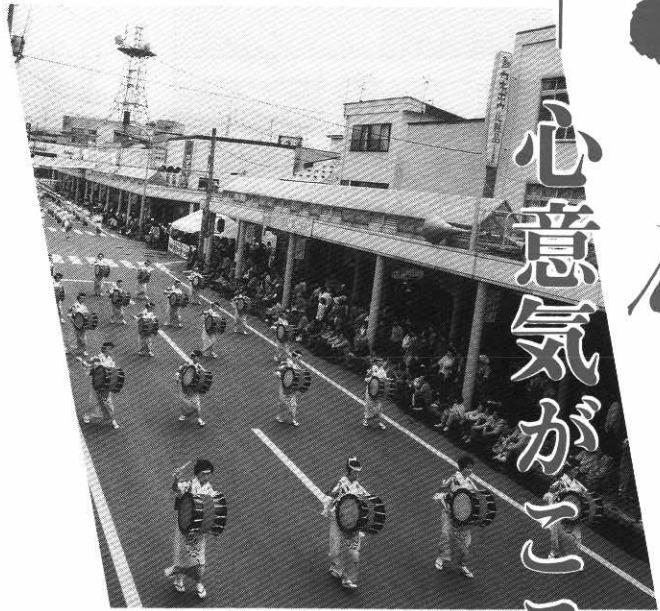

心意気がここに

踊るたかのす

町合併40周年
 人大会
 さと踊りと
 こまつり



鮮やかな手ぶりのふるさと踊りでまつりは最高潮



ジャンボ大八車から餅が振るまわれると沿道は大賑わい



▲パレードの先頭は綴子下町の太鼓、揃いのいでたちで天にも轟く大音響で行進

▶連合青年会主催の「ストリートバスケット」は今年も大人気



「また前の人に食べられちゃった」ジャンボ流しソーメンには希望者の長蛇の列



手づくりの餅や赤飯は今年も午前中に売り切れる大盛況



▲大会後は「おしるこ」にして振るまわれた



アーケード4カ所に分かれて餅を引き伸ばした距離を競い合う「餅引き伸ばし大会」、今年の優勝記録は53メートル

祝町
花ふる餅

第5回
第11回



◀▶鷹巣祇園太鼓振興会が華麗な打ち手による「祇園太鼓パニック」



町長日誌

5/16~31

18日(木)町長杯争奪グランドゴルフ大会開会式に出席、激励のあいさつをし始球式を行った。

18日(木)鷹巣町身体障害者更生協会総会に出席。

18日(木)秋田内陸線沿線町村振興対策協議会理事会並びに総会に出席。

21日(日)京都府で開催されたシンポジウム『関西新国土軸の創造と市民の参加』に出席、「地域づくりと住民参加」と題して特別講演をした。

24日(水)鷹巣町建設業協会懇談会に出席、「町の建設事業の展望について」懇談した。

25日(木)鷹巣町農業改良普及事業協議会総会に出席。

25日(木)鷹巣町中央協力委員会春季総会に出席。

26日(金)鷹巣町交通指導隊長、堀井由蔵氏の送別会に出席、二十数年にわたり交通指導隊員としてご尽力いただいたことに対し、感謝とお礼のことを述べた。

26日(金)鷹巣町銀座通商店会通常総会に出席。

27日(土)鷹巣町芸術文化協会総会に出席。

29日(月)鷹巣阿仁地域シルバー人材センター設立発起人会に出席、「本年9月中に高齢者の生きがい対策としてのセンター開設を目指したい」とあいさつ。

29日(月)秋田県町村会臨時総会に出席。

30日(火)米代川流域地方拠点都市地域整備協議会総会に出席。

30日(火)大館能代空港建設促進期成同盟会役員会、総会に出席。

31日(水)城東学園(弘前市)の介護福祉科1、2年生を対象に「地域福祉論」について特別講義を行った。

シリーズ 町村合併40年を

ふりかえる

⑤ (昭和43~45年)

昭和43年

- 2月23日 鷹巣高校校舎と体育館が完成
- 3月6日 名誉町民に成田喜八氏を推挙
- 4月 栄と童森に簡易保育所を開設
- 4月27日 明治百年を記念し、栄字彦十郎谷地四ツに杉苗を植樹
- 5月16日 十勝沖地震で、当町も強震
- 5月25日 脇神で農繁期に共同炊事を行う
- 6月3日 ゴミ収集を町直営で開始
- 8月17日 全町子ども会相撲大会がはじまる
- 11月30日 衛生施設組合に二ツ井町と藤里町が加入
- 12月1日 向黒沢と蟹沢に鉦さい流送パイプを利用した歩道橋が完成
- 12月20日 町営業師山スキー場にロープトウと鉄骨ヒュッテ完成
- 同 綴子に内館文庫収蔵庫が完成
- 同 特殊教育施設・吉野学園が開園

- 3月18日 七座小学校が飛火で全焼
- 4月1日 七日市、沢口、坊山小学校を廃止し、南小学校、中央小学校となる
- 同 八十歳以上の老人の医療費が無料化、妊婦に町費で牛乳を百日間支給
- 8月 脇神「あけぼのグループ」が生活改善実行グループで日本一の表彰
- 9月12日 鷹巣町芸術文化協会が発足

昭和44年



ゴミ収集が直営・無料化で実施した当時の収集車

- 10月1日 鷹巣駅に特急「日本海」が初停車
- 1月 糠沢駅が無人化
- 2月18日 役場庁舎新築落成
- 4月1日 鷹巣簡易保育所新設
- 5月1日 鷹巣合川広域消防一部事務組合が発足
- 7月1日 栄小学校を東小学校に校名変更
- 7月23日 全日本大学相撲選抜秋田大会がはじまる
- 8月15日 成人式を夏に変更して行う
- 10月 特別養護施設「青山荘」が完成
- 10月1日 国勢調査実施、六、三六二世帯、人口は二五、三九〇人
- 12月19日 北部学校給食センター完成(鷹巣中、綴子小、西小で給食開始)
- 12月22日 中岱に警察署庁舎が完成
- 12月27日 町営葬祭場完成

昭和45年

緑を大切にしている心を深める

— 慶祝森林自然公園で育樹祭 —

「うえようよ 心と大地に 緑のなえ木」をテーマに
 今月六日、今年で三回目の開催となる育樹祭が慶祝森林
 自然公園で行われました。

この育樹祭には綴子小・南小・竜森小の児童や来賓、
 関係者など約三百人が参加。記念式では宮野祥子さん（
 綴子小六年）と佐藤鮎子さん（南小六年）の作文発表や
 記念植樹などが行われ、その後の育樹作業では参加者た
 ちがツツジの周りの雑草を刈ったり固型肥料を与えたり
 して緑を大切にする気持ちを深めていきました。

また、あずまや内に町のイラスト案内板や遊歩道に鳥
 巣箱も設置され、公園の環境整備も図られました。

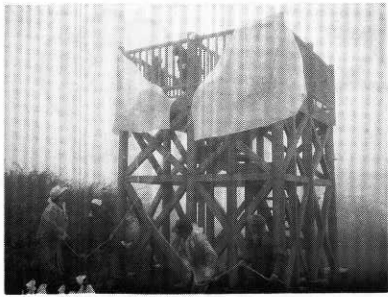

夏の登山シーズン始まる

— 鷹巣町 比内町 合同竜ヶ森山開き —

鷹巣町と比内町にまたがる竜ヶ森（標高一、〇五〇m）
 で今月一日、毎年恒例の山開きが行われ、両町からの関
 係者など約六十人が参加し、夏の登山シーズン中の安全
 を祈願しました。

この日は朝から小雨が降りましたが、当町側の一行約
 三十人は東ノ又登山コースから登り、新緑のブナ林の中
 を鳥のさえずりを聞きながら約一時間半かけてゆっくり
 と山頂に到着しました。

その後、山頂で行われた山開きセレモニーでは安全祈
 願のほか、両町で建設した展望台の除幕式も行われまし
 た。皆さんも一度竜ヶ森に登り、自然を満喫しませんか。

町の体育指導員が功労者表彰

— 佐藤実さん・七尾専次郎さん —

先月二十七日、二十八日、秋田県体育指導委員
 会（柴田康二郎会長）の第三十八回研究大会が鹿
 角市の広域交流センターで開かれ、町の体育指導
 員二人が功労者として表彰されました。

表彰されたのは、佐藤実さん（五十五歳・舟場）
 と七尾専次郎さん（五十二歳・田中）。佐藤さん
 は指導員として社会体育指導及び生涯スポーツ振
 興に積極的に参加し、地域での指導と各種大会な
 どに多大に貢献されたものです。また、七尾さん
 は武道指導育成とスポーツ活動に積極的に努める
 とともに委員会の組織強化を図り、各種大会など
 に積極的に参加し指導に当たられた功績が認めら
 れ、今回の表彰となりました。

お二人の今後のさらなるご活躍とご発展をお祈
 りいたします。



健康広場



福祉保健課からのお知らせ



体のこりをとって、老化と成人病予防に

デイサービスのご案内

鷹巣町では、昨年度（平成六年十二月）から痴呆のあるお年寄りを対象にデイサービスを実施しております。

■内容 健康チェック、レクリエーション、体操、入浴等

■時間 午前十時～午後三時

■日程 第一回目は六月二十八日（水）、それ以降は九月まで月二回の割合で計画しております。

■申し込み締め切り 六月二十二日（木）

※お問い合わせ・お申し込みは、福祉保健課保健係（☎六二一〇一〇一内線一三三）まで。

生命の貯蓄体操初心者教室 参加者を募集します

老化を防ぎ体調を良くする健康づくり体操が大変好評なので、若い人や働いている人たちのために、夜間教室を開催します。

この体操は、便通を整え、腰痛、肩こり、頭痛、肥満等を防ぎ、体がすっきりすると喜ばれております。若々しい体を保つために、参加を希望される方はお気軽に左記まで申し込んでください。また、男性グループでの参加もお待ちしております。

■申込先 福祉保健課保健係（☎六二一〇一〇一内線一三三・一三三・一七一）

■申し込み締め切り 六月二十五日（日）

■開催日程 〔六月〕二十八日（水） 〔七月〕五日（水）・十九日（水）・二十六日（水） 〔八月〕二日（水）・九日（水）・二十三日（水）・三十日（水） 〔九月〕六日（水）

■時間 午後七時～九時三十分

■場所 中央公民館二階和室

■参加費 テキスト代ほか二千元

今年も7月3日から

健診がはじまります

―楽しく健診を受けるための心の準備三カ条―

（一条）基本健診は空腹で受診する

血糖値や中性脂肪の検査は食事に影響されます。特に中性脂肪は影響が強く、本当に正確に測るためには二～三日間、禁酒する必要のあるほどです。検査する前日はなるべく早く食事をすませ、お酒の飲み過ぎや甘いもの、油っこいものとりすぎに注意しましょう。

（二条）胃の検診を受ける時は夜遅くまで飲食しないこと

前日までに食べたものが残っていることがよくあります。バリウムの造影効果を高めるために胃腸はからっぽにしておくことが必要です。前日の午後九時以降はできるだけ飲食しないようにしましょう。

（三条）問診票はありのまま書きましょう

自分の健康を考えるよい機会です。年に一回、自分の健康史をふりかえってみましょう。

※各種検診日程は別紙を参照してください。

〔各種検診費用について〕

検診名	費用
結核検診	無料
肺がん検診	600円
基本健診	1,000円
乳がん検診	200円
胃がん検診	800円
大腸がん検診	400円
子宮がん検診	500円

※ J A 鷹巣町組合員とその家族、J A 婦人部の方には基本、胃、婦人科検診に農協から 300 円の助成があります。

※ 70歳以上の方・国保に加入している方は、すべての検診が無料です。

6月の健康ごよみ

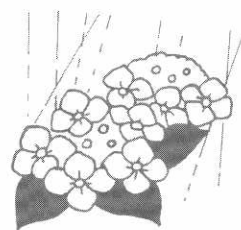

■19日（月）

○母子健康手帳交付と第1回母親学級

場所—中央公民館保健相談室

受付時間—午後1時～1時10分

（母親学級終了は3時）

内容—母親の心がまえ、妊娠中期の生活指導
母乳栄養について／その他

持参—印鑑

■27日（火）

○4カ月児健康診査

対象—平成7年2月生まれのお子さん

場所—中央公民館ホール

受付時間—午後1時～1時15分

持参—母子健康手帳、バスタオル

○7カ月児健康相談

対象—平成6年11月生まれのお子さん

場所—中央公民館ホール

受付時間—午後9時30分～9時45分

持参—母子健康手帳、バスタオル

■28日（水）

○健康相談と健康教育

場所—中央公民館保健相談室

時間—午前10時～12時／午後1時～3時

内容—（午前）歯科衛生士より

「歯周病予防」～歯と歯ぐきの健康について～

（午後）健康相談、血圧測定

〔予防接種のお知らせ〕

■28日（水）・29日（木）・30日（金）

○はしか

対象—接種券の交付を受けた方

接種日程—（28日）藤原医院・津谷内科

（29日）奈良医院・北秋中央病院

（30日）としま医院

持参—母子健康手帳、接種券

児童手当を受給している方へ
現況届は
もうお済みですか？

児童手当を受給している方は、毎年6月中に養育の状況などを確認するため、現況届を提出することになっております。もし、受給資格があってもこの届がない場合は、六月以降の手当が受けられなくなることがありますので、配布された用紙を早めに提出してください。

なお、認定請求された方で所得制限により該当しなかった場合であっても、前年の所得が確定したことにより六月一日以降再度請求することができますので、認定手続きを行ってください。

また、出生届の際や転入、転出の場合も届出が必要となります。

※詳しくは、福祉保健課福祉係（☎六二一一一一内線一三七）へおたずねください。

夜間当番医(夜間診療) 日程表

(午後6時30分～9時)

6月	曜日	医療機関名	電話番号
16	金	としま医院	62-1267
17	土	盛岡外科医院	62-1101
18	日	近藤医院	62-1155
19	月	戸嶋産婦人科医院	62-1123
20	火	遠藤クリニック	63-0515
21	水	石川耳鼻咽喉科医院	62-1400
22	木	津谷内科	62-2261
23	金	たむら内科クリニック	63-2700
24	土	北秋中央病院	62-1455
25	日	奈良医院	62-1146
26	月	佐藤外科消化器科医院	62-1420
27	火	藤原医院	62-2882
28	水	佐々木産婦人科医院	63-0105
29	木	盛岡外科医院	62-1101
30	金	としま医院	62-1267

○応急の診療を要する患者。
○往診はしておりません。
○仕事や職場の都合で夜間診療を受ける場合は、診療に

※年齢・病気の病状にかかわらず当番医に電話等でご相談ください。

応じかねます。

読書感想文・読書体験文コンクール作品紹介 ⑤

第三十回読書感想文コンクール・第十四回読書体験文コンクール（主催 鷹巣町立図書館・鷹巣町読書会）で、特選に選ばれた作品を連載で紹介していきます。

◆読書感想文小学校の部 特選

「きょうから舞ウエイ」を読んで

南小学校六年

宮腰 絵美子 さん



優秀なお姉さんのようになりたくて、お姉さんのまねをしたり、自分には力がないのちよっと調子にのって、いいきになって、友達からもつめたくされたりする舞は、ちよっと私に似ているところがあります。

私にも三才ちがいのお姉さんがいます。舞と同じように、今のたんにんの先生は、前はお姉さんのたんにんの先生でした。舞はたんにんの先生に、妹だから姉さんのようになんでもできると思われて、舞は舞で、お姉さんのようになろうと思って、ついに、クラスの中でもクラブでも一人ぼっちになってしまいました。私も、クラブがはじまった時に、バレエでもスキーでも、お姉さんに負けないようにがんばるぞーと思ったことがあります。でも今では、お姉さんと私はちがうので、お姉さんのようにがんばるんじゃなくて、自分のために、自分でできるところまでがんばろうと思っています。だから舞にも、お姉さんはお姉さんで、自分とはちがうということに、はやく気がついてほしいなあと思いました。

たんにんの先生も、クラブの先生も、お姉さんがよくできたからといって、舞にも同じことをさせようとするのは、まちがっていると思います。姉妹でもそれぞれちがうということをお姉さんに先生なのに、反対にクラブでも、ちよっとひいきみたいなことをして、そんなことをしたら、舞がみんなから仲間はずれにされるということがどうしてわからないんだろうと思いました。でも、一番いけないのは、そんな先生のことばにのせられていい気になっている舞で、仲間はずれにさせられても、みんなが自分をひがんでいるからだと思ったりする舞が、だんだん私もキライになっ

てしまいました。先生に注目されて、テングになっていた舞でしたが、やっとなんか、自分のことを考えはじめました。それは、お父さんの入院でした。優秀だといわれているお姉さんがウロウロして何の役にも立たなかったのです。頭がよくても、いざという時にテキパキ動けなければなんにもなりません。

人の言葉を悪くたって、おこったり、イライラしていた舞が、自分が本当は動物が好きことや、今までお姉さんのようになりたくて無理をしていたことに気がついて本当によかったと思います。舞は、やっとなんか自分には自分の生き方があるということに気づいてくれました。私はうれしかったです。

私も前に、お姉さんに負けないぞと思って一人でもえていたことがあります。でも、お母さんに、「お姉ちゃんはお姉ちゃん、絵美子は絵美子だから、無理しないほうがいいよ。」といわれて、とても気持ち悪くなりました。

人のまねばかりするのは、はずかしいことです。私も舞みたいなのに、無理しないで自分らしく何でも、いっしょうけんめいがんばっていいことだと思います。

〈町立図書館から〉

今月の新着図書

あんない

〔一般書〕

◆「菊籬」

文芸春秋・宮尾登美子著
義理という建前ゆえに保たれるその家の暮らし。貫い子の菊を迎えた娘たちの葛藤と女の哀れといじらしさを描く表題作と、処女作「村芝居」など八篇を収録した作品集。

◆「十一月そして十二月」

新潮社・樋口有介著
退屈で平穏な毎日を過ごす僕の前

に君が現れて、その時から僕は少しだけ一生懸命になった。いつもと変わらぬはずの十一月にふつうの男の子とちよっと変わった女の子に起きたつむじ風のような事件を描く青春ストーリー。

◆「怪しい隣人」 集英社・小池真理子著

◆「クロイツェル・ソナタ」 講談社・夏樹静子著

◆「仮面舞踏会」 講談社・栗本薫著

◆「夢にも思わない」 中央公論社・宮部みゆき著

◆「児童書・絵本」

◆「日本一のいじわるじいさん」 ポプラ社・国松俊英作

◆「なんでもほい」 偕成社・中山恒作

◆「夏休みは大さわぎ」 評論社・ヒラリイ・マツカイ作

暮らしの情報

INFORMATION

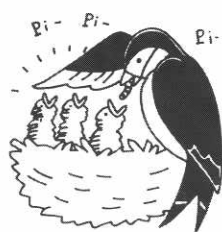

自衛隊幹部
候補生募集
(医科・歯科・薬剤科)

▽応募資格

〔医科・歯科〕大学卒（見込み含む）で三十歳未満の方
〔薬剤科〕大学卒（見込み含む）で二十六歳未満の方・但

秋田内陸線縦貫鉄道(株)から

～お気軽にご参加ください～

◎ふるさと村と天鷲村めぐりの旅

6月24日(土)～25日(日)〔1泊2日〕

募集人員 45名様(最少催行人員35名)

旅行代金 32,900円(各駅共通)

◎札幌と支笏湖の旅

7月6日(木)～8日(土)〔2泊3日〕

募集人員 25名様(最少催行人員15名)

旅行代金 69,800円(鷹巣駅から)

※お問い合わせ・お申し込みは

秋田内陸線観光(☎82-3666)

または秋田内陸線鷹巣駅(☎63-0643)へ

し大学院卒(見込み含む)は二十八歳未満の方
▽受付期間
六月三十日(金)まで
▽試験日
七月二十八日(金)
※詳しくは、役場住民生活課
住民係(内線一二三～一二五)
または自衛隊大館出張所(☎
〇一八六―四二―一三九八)
まで。



鷹巣都市計画 用途地域指定 替え説明会

「住みよい街づくりの
ためにあなたの声を」

このたび、都市計画法と建築基準法の一部が改正されたことにより(平成五年六月二十五日施行)、用途地域制度は住居系用途地域が今までの三種類から七種類に細分化され、全体で十二種類になりま

し大学院卒(見込み含む)は二十八歳未満の方
▽受付期間
六月三十日(金)まで
▽試験日
七月二十八日(金)
※詳しくは、役場住民生活課
住民係(内線一二三～一二五)
または自衛隊大館出張所(☎
〇一八六―四二―一三九八)
まで。

年金だより

14

「保険料の納め忘れはありませんか」

国民年金の保険料は、市町村が発行する納付書を使って毎月納付することになっています。

農業や自営業、学生などの国民年金の第一号被保険者の皆さん、きちんと保険料を納めましたか。

忙しくてつい納め忘れてしまう方もいると思います。が、もし納めないままですと、「満額の年金がもらえない」ばかりか「年金がもらえなくなる」など、将来、大変なことにもなりかねません。

今一度、お手元の領収書を確認してください。

なお、市町村が発行する納付書には期限が定められ

ており、平成六年度分(納期限は平成七年四月末)については五月からは使うことができません。

納め忘れた月分がある方については、社会保険事務所が発行する納付書で納付することになっていますので、ご注意ください。

将来の自分のために、納期限を守り、保険料は忘れずに納めましょう。



《行政相談 今月は19日(月)》

▽時間 午前10時～午後3時

▽場所 中央公民館

▽行政相談委員 近藤栄一(☎六二―二二一〇)

「親と子の秋田見聞録」参加者募集

- 参加者…小学4年以上の県内小・中学生とその保護者2名1組で30組
- 日 程…原則として、夏休み期間(7/26~8/25)中の本人が希望する2泊3日の日程で一つの市町村を見聞(土・日・お盆期間は除く)
- 体験内容等…県内各市町村のふるさとづくり活動を体験し、フレッシュな活動をレポートにして提出

※参加者の交通費・宿泊費は県が負担します。

※応募要領の請求は**6月20日(火)まで**郵便番号、住所、氏名を記入し、80円切手を貼った返信用封筒を同封のうえ〒010 秋田市山王4-1-1 秋田県地方課内「親と子の秋田見聞録」係までお申し込みください。

※詳しくは広報5/15号、6/1号をご覧ください。

「鷹巣囲碁クラブ」7年度総会・対局・懇談会

- 6月24日(土) 午後1時30分~
- 中央公民館(旧鷹小)3階和室
— 初心者・女性大歓迎 —
- お申し込み・お問い合わせは
小坂昭雄 ☎62-1739 まで

した。
「用途地域」とは、建築物の用途や規模などの形態に制限を加えることにより、住みやすく快適な都市環境をつくり保持していくことを目的として定められているものです。鷹巣町では、現在指定されている用途地域について新しい法律に基づき指定替えの作業を進めております。新計画に皆さんの意見を反映させるため、下記の日程で説明会を開催しますので、ご参加ください。

▽日時
七月七日(金)・午後一時三十分
▽場所
役場三階大会議室

※用途地域についてのお問い合わせは、建設課住宅公園係
(☎六二一一一一内線二九二)まで。

香典返し

このほど次の方々から、香典返しにと町社会福祉協議会に寄付金がありました。

- ご芳志に感謝いたします。
- ▽根木屋敷 関竹雄さんから亡母ヨシさんの香典返し
- ▽太田 金子タカさんから亡夫三治郎さんの香典返し
- ▽松葉町 高橋亨さんから亡父鉄蔵さんの香典返し
- ▽今泉 武田健司さんから亡母タツさんの香典返し
- ▽小田 佐藤武さんから亡母サタさんの香典返し
- ▽妹尾館 佐藤福治郎さんから亡妻ユキさんの香典返し
- ▽舟場 五代儀昭宏さんから亡父瑛男さんの香典返し
- ▽旭町 田村實さんから亡父清藏さんの香典返し
- ▽田中 三沢満さんから亡祖母サトさんの香典返し

シリーズ 防災 ⑤

いざという時に備えて

●集中豪雨対策(2)

■洪水の中の避難

人が歩ける水の深さは男性で七〇cm、女性で五〇cmが限度。腰まで来たらやめましょう。

一時間あたり三〇ml以上の降雨だと、バケツをひっくり返したような雨です。昭和五十七年の長崎豪雨では一時間に一八七mmを記録しました。

気象情報に注意し、各家庭で対策を立てましょう。

■非常持出品、懐中電灯、飲料水、携帯ラジオ等を準備しておきましょう。



水面下にはどんな危険があるかわかりません。ズックを履き足元に注意して歩きましょう。



慶弔だより

5月16日～31日・敬称略



誕生おめでとう
ございます

藤原	たけはる 武治(多治彦) 幹子	二男	下舟木
成田	さつき(英敏) みゆき	二女	舟見町
吉田	りな(等) 由美子	長女	内幸町
清水	げんた(聖一) 恵子	三男	南鷹巣
菊地	いっせい(郁笑) 生子	長男	住吉町
吉田	まさゆき(勝美) 由美子	三男	堂ヶ岱
岩谷	ありさ(直鈴) 一子	長女	摩当
長岐	ちあき(幹輝) 一美	長女	七日市本郷
津谷小	よこ子(武史) 純代	長女	住吉町
佐藤	かな(朗周) 子	長女	坊沢大町
見目	さき(次夫) ヒロ子	三女	南鷹巣



二人の前途を
祝福いたします

(本城谷	文	人	小	森
(佐藤	祐	子	花	園町
(佐藤	和	則	坊	沢大町
(金澤	正	子	舟	見町
(萩野	悟		旭	町
(三澤	真	子	田	中

おくやみ申し上げます

佐藤	留治(83歳)	元	町
佐藤	ユキ(59歳)	妹	尾館
佐々木	重男(61歳)	綴子	上町
佐藤	サタ(78歳)	小	田
田村	清藏(94歳)	旭	町
三澤	サト(85歳)	田	中
長崎	ミネ(84歳)	緑	ヶ丘
三澤	フユ(99歳)	松	葉町
畠山	三郎(75歳)	東	横町
神馬	ヨシ(78歳)	花	園町

太鼓練習にご理解を

(生涯学習課からのお願い)

町内各小学校の太鼓クラブは「太鼓の町・鷹巣」の高揚のため、各地区の諸行事への参加や十一月二十三日の祇園太鼓審査会に向けて練習に励んでいます。

そのため、夜間の練習中は学校の近隣の方々に迷惑をおかけしていることと思いますが、どうぞご理解のうえ、ご協力のほどをお願いします。

(夜間の練習は午後七時三十分～八時三十分です)

〔練習日〕

(月) 西小

(火) 東小

(水) 綴子小

(木) 綴子小

(金) 南小

(土) 鷹巣小・中央小

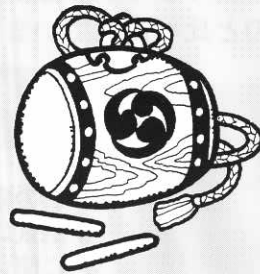

国際

美術・工芸展覧会 in

Takanosu



にちじ 6月17日(土)・18日(日)

10:00～17:00

ばしよ 中央公民館ホール



現在、県内に住んでいる外国人の中には、美術的にセンスのいい人がたくさんいます。鷹巣町の皆さんにも、その方たちの美術・工芸を見ていただくため、「国際美術・工芸展覧会 in Takanosu」を開催いたします。

出展している本人も来るほか、お茶とお菓子でおもてなししますので、どうぞお友達とお誘い合わせのうえ、気軽においでください。

〔お問い合わせは下記まで〕

教育委員会生涯学習課

国際交流員 リアン・ブラッドショー

(☎62-1111 内線 426)

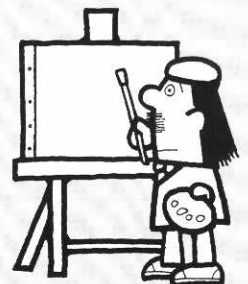



魔法の容器・簡易焼却炉



ガスボンベ改良型焼却炉

50kgガスボンベを利用して焼却炉用に改良したもので、重量はありますが、燃焼効率が良く、耐久性は従来のものとは比べ優れています。



魔法の容器 (生ゴミ処理容器)

この容器はバイオ(微生物)を空気に触れさせることで有効に使い、最大限に活動させてそのゴミを分解し、減量させるものです。

- 生ゴミ分解率は90%
- 減量が早い(20日で1/3に)
- 臭いほとんど無し
- うじ虫ゼロ
- 一家族一カ月625円程度でできます

希望される方は、下記によりふるってお申し込みください。



あっせん容器	(寸法)	(価格)	(町補助額)	(個人負担額)
○魔法の容器(屋内型)	ヨコ 35cm タテ 46cm 深さ 65cm	9,500円	5,000円	4,500円
○ガスボンベ改良型焼却炉	高さ 120cm 径 40cm	7,500円	3,000円	4,500円

※いずれも消費税込

あっせん個数		
○魔法の容器(屋内型)	150基(先着順)	1世帯につき1基
○ガスボンベ改良型焼却炉	150基(先着順)	〃

※どちらも各農協支所割当20個程度となります。

申込先	
JA鷹巣町各支所 購買課へ	(必ず印鑑を持参ください)

支払方法	
現金支払もしくは農協口座振替	

申込期間	
6月15日(木)～6月30日(金)	

引渡し方法	
申込みから2週間程度で各家庭に配布します	

※お問い合わせは役場住民生活課環境生活係 ☎62-1111 内線129)へ

をを使ってゴミを減量してみませんか