

春爛漫、

花も、

人も



'95

5/15

# 町民

## ギャラリー

(25)

### 奨励賞

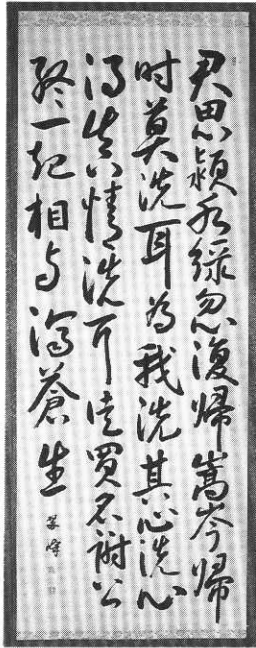

「漢詩」長岐 瑞彦さん

〈選者評〉

一字一字心をこめて書いていて  
良い。墨の潤濁がほしい。

### 奨励賞



「枯樹賦」 成田 京子さん

〈選者評〉

これだけの多字数を乱れなく表現した力量  
に敬服。墨量の変化がほしかった。

※書道の部審査員:秋田県書道連盟常任理事 秋田 師山氏

14	13	12	11	10	9	8	7	6	5	4	3	2	1	31	30	29	28	27	26	25	24	23	22	21	20	19	18	17	16	15
水	火	月	日	土	金	木	水	火	月	日	土	金	木	水	火	月	日	土	金	木	水	火	月	日	土	金	木	水	火	月
										ふるさと踊りと餅つきまつり	花火大会		水道週間(〜7日)・竜ヶ森山開き	世界禁煙デー	ごみゼロの日(厚生省)				県民防災の日					春の行政相談週間(〜27日)			町内小学校交歓陸上競技大会			

- 町民ギャラリー(町展優秀作品より) ..... 2
- 岩川町政2期目のスタートにあたって ..... 4
- 「まちづくりに役立っています」(簡易保険・年金資金事業) ..... 5
- 平成5年度決算報告(鷹巣町の家計簿は...) ..... 6
- グラフで見る「町の台所」(平成6年度下半期の財政報告から) ... 7
- シリーズ町村合併40年をふりかえる③(S36~39年) ..... 8
- 読書感想文コンクール優秀作品紹介③・国際ボランティア募集 ..... 9
- まちの話題 .....10
- 犬の登録と狂犬病予防接種日程 11
- 健康広場 .....12
- 暮らしの情報 .....15
- ラジオ体操100日運動に参加しよう 町村合併40周年第11回ふるさと踊りと餅っこまつり .....18

〔表紙のことば〕



4月27日からゴールデンウィーク期間中開催された「鷹巣中央公園桜まつり」は、好天にも恵まれ昨年を7千人も上回る3万5千人の人出でにぎわいました。今年は、桜を観る会(園遊会)のほかに民謡ショーなどの催しも復活し、職場や地区のグループで訪れた人たちが楽しそうに酒を汲み交わしていました。

人口と世帯数 | 4月30日現在  
住民基本台帳による

総人口 23,131人 (4人減)  
男 11,128人 (8人増)  
女 12,003人 (12人減)  
出生 15人 転入 151人  
死亡 22人 転出 148人  
世帯数 7,409世帯 (59世帯増)

# カルチャー&スポーツ



## ファルコン

- 5・25(木) 児童劇公演 こどものためのミュージカル 10:30~  
「やまなしもぎ」  
入場/A席(割引)1,700円、B席(割引)1,500円全席指定
- 5・30(火) 「三沢由美子ピアノ練習会」 9:00~  
入場/無料・関係者
- 6・9(金) ~11(日) 県北地区高校演劇発表会  
※ 詳しいことは、ファルコン (62-3311) まで

## 中央公民館

- ~ 5・30(火) ロビー展 (鷹巣絵画クラブ展)
- 5・17(水) 高鷹大学
- 5・27(土) 鷹巣町芸文協総会
- 5・27(土) 青少年育成鷹巣町民会議総会
- 5・29(月) 鷹巣町商工会総代会・商工会会員親睦大会

## スポーツ

- 5・18(木) 第31回鷹巣町小学校交歓陸上競技大会 鷹巣競技場
- 5・20(土)・21(日) 全県中学校野球鷹巣選抜大会 鷹巣球場
- 5・28(日) 会長杯争奪ソフトボール夏季大会 河川公園
- (5・27(土)・6・4(日) 全県高校サッカー県北地区予選 河川公園
- 6・10(土)
- (6・3(土)・4(日) 北秋田学童野球大会 鷹巣球場
- 6・10(土)・11(日)
- 6・9(金) 第9回教育長杯ゲートボール大会 ファルコン協  
ゲートボールコート

### 鷹巣体育館より お知らせ

鷹巣体育館内外の改修工事のため、6月20日ごろまでの間休館となりますので、みなさんのご協力をお願いします。

### あつまれ!! 鉄人達



'95北緯40° 秋田内陸リゾートカップ(第7回) 協賛実行  
**100**ギチャレンジマラソン**9.24**(日)

先着順受付定員▶100kmの部1,000人・50kmの部200人

町民とともに「活力と魅力あふれる町づくり」を

# 岩川町政2期目がスタート



町民や職員に迎えられ登庁する岩川町長

さる四月二十三日に行われた町長選挙で、二期目の当選をはたした岩川徹町長は、四月二十五日、三百人あまりの町民や職員が庁舎前で迎えるなか、元気な姿で初登庁しました。

早速、職員を前に「町政の主人公は町民。町をしっかり守り、進めて行くことが私の使命。職員もいい仕事をするパートナーとして努力をもって支えて欲しい」と就任のあいさつを行いました。

今号では、岩川町政二期目就任にあたってのごあいさつと抱負を掲載します。



## 就任あいさつ

鷹巣町長 岩川 徹

### 『空港・福祉』新時代』

このたび、町民の皆様のご支援をいただき、引き続き二期目の町政運営の重責を担うことになりました。心よりお礼を申し上げます。

私は町長として就任して以来、一貫して『町政の主人公は町民である』を政治信条に、開かれた町政を推進するため誠心誠意努力してまいりましたが、今回の選挙期間中に町内全域を回り、多くの町民の皆様にお会いできたことが、改めて町民お一人、お一人の存在の大きさ、重さを肌で感じる機会になったと思っております。

町民の皆様のためにも、二期目は町政の運営に万全を期すことはもとより、さらに町民総参加の広がりをもった町づくりを強力に推進してまいりたいと思っております。

さて、わが町は、平成十年の大館能代空港の開港を目前にし、今大きく飛躍しようとしております。産業基盤の骨格となる空港アクセス道路網の整備、一大観光拠点としての大太鼓の館周辺整備、若者の定住と経済基盤確立のための県営工業団地の実現、雇用促進住宅の年度内着手、さらには、老人に安心と若者に希望を与える総合福祉エリア『ケアタウン構想』の実現や、商業活性化事業の推進、基幹産業である農林業の振興、教育、文化の振興など、二十一世紀を展望した『空港・福祉』新時代』に向けて全力を挙げて取り組んでまいる決意であります。

地方自治の主人公は間違いなくそこに住む住民です。住民の声を大切にし、真に住民が望む「活力と魅力あふれる町づくり」のため、住民と行政が一体となって取り組んでゆくことこそが、たかのす新時代』の根幹をなすものと確信いたしております。

最後に、町民の皆様にお約束いたしましたことの実現に向け、職員と共に全知全能を傾注して頑張ることをお誓いいたしますと共に、より一層のご提言とご助言をいただきますようお願い申し上げます。

# 郵便局の簡易保険・年金還元融資

## 『まちづくり』に役立つてきます

### 〔簡易保険の融資〕

郵便局の簡易生命保険の保険料は、将来の保険金、年金等の支払いに備えて積み立てられています。

この積立金を「簡保資金」といいますが、この資金は加入者全員の財産ですから、「確実かつ有利に、しかも公共の利益」になるよう郵政大臣が直接管理、運用しています。そして、その運用方法のひとつに、地方公共団体への融資制度があります。

簡保資金が、市町村への融資を通じて、公共施設の建設資金として役立っているのです。

平成六年度、鷹巣町では辺地対策事業と公共下水道整備事業の資金として九千六百七十万円の融資を受けています。平成六年度に融資を受けた事業と融資額は次のとおりです。

### ■ 辺地対策事業

大畑自治会館建設事業補助金……………

千九百万円

■ 公共下水道整備事業……………

七千七百七十万円

### 〔年金還元融資〕

一方、みなさんが納めた厚生年金保険と国民年金の保険料は、「年金資金」といい、将来の貴重な財源として管理されています。

そして、還元融資制度を設け、地方公共団体等を通じて福祉施設の整備や住宅資金の貸付など、保険料納付者の福祉の向上に直接役立つ事業に運用されています。

平成六年度、当町では地域福祉センター建設事業などの事業で一億四千三百六十万円の融資を受けました。平成六年度の融資を受けた事業と融資額は次のとおりです。

す。

■ 地域福祉センター建設事業（二億二千三百万円のうち起債前借）……………

一億五百三十万円

■ 一般廃棄物処理事業

（ごみ焼却炉設置事業）……………

三千五百八十万円

■ 高齢者住宅整備資金貸付事業……………

二百五十万円

## 親子でふるさとウォッチングに出かけてみませんか！

県では、「親と子の秋田見聞録」の参加者を募集しています。（参加者の交通費、宿泊費は県が負担）

- 参加者…小学4年生以上の県内小・中学生とその保護者2名1組で30組
- 日 程…原則として、夏休み期間（7/26～8/25）中の本人が希望する2泊3日の日程で一つの市町村を見聞（土、日、お盆期間は除く）
- 体験内容等…県内各市町村のふるさとづくり活動（まちづくりものづくり、イベント、観光、レクリエーション等）を体験し、フレッシュな感想をレポートにして提出

※応募要領の請求は、6月20日（火）まで郵便番号、住所、氏名を記入し、80円切手を貼った返信用の封筒を同封のうえ

〒010 秋田市山王4-1-1 秋田県地方課内

「親と子の秋田見聞録」係 宛てお申し込みください



9月完成に向け順調に工事が進む

「地域福祉センター」

# 平成5年度決算報告

# たかのす町の家計簿

平成5年度の決算状況は、「鷹巣町財政報告書の公表に関する条例」に基づいて公表するもので、町の家計簿といえます。

平成5年度一般会計の歳入歳出決算を前年度と比較すると歳入で17億4千万円、歳出で17億3千590万円それぞれ上回り、実質収支で3億6千

720万円の黒字となりました。

このように、平成5年度の決算における財政状況は順調であり、これまで同様今後の町民要望等に応えうる健全財政を維持しています。

なお、決算の認定は、現在町議会で継続審議中です。

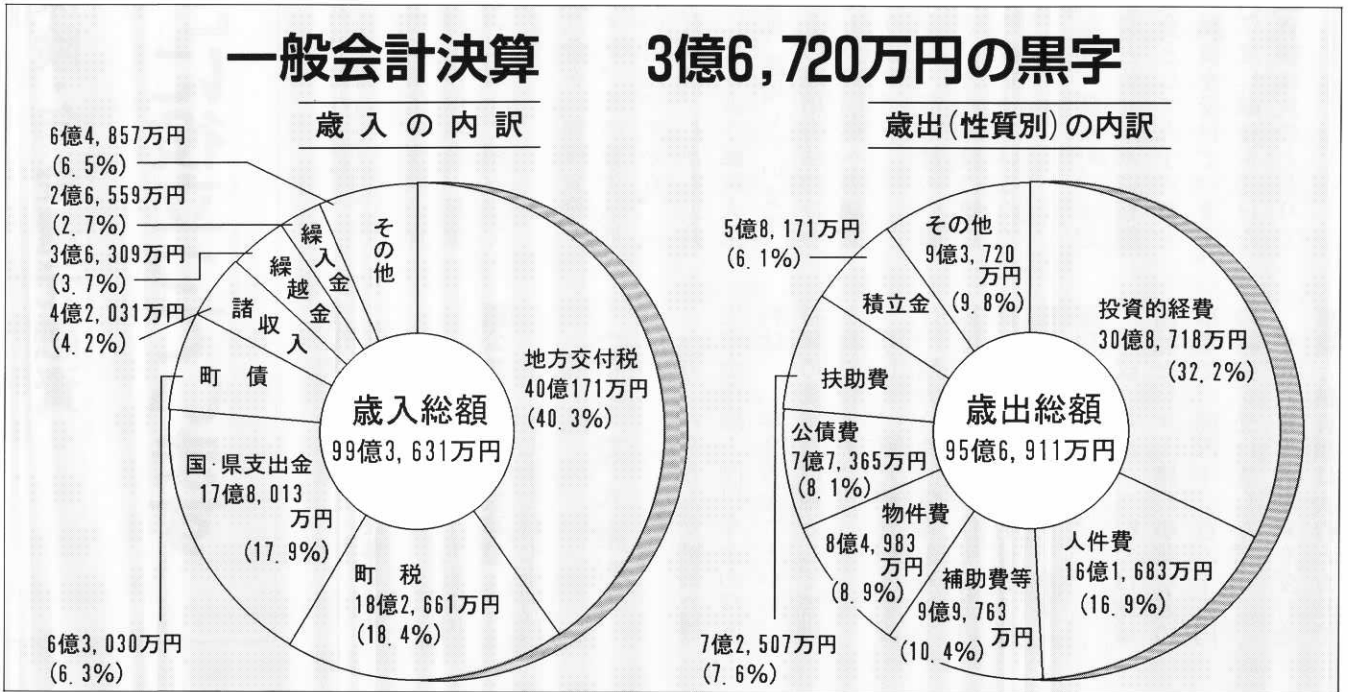

## 歳出(目的別)の内訳 95億6,911万円

- 教育費 25億154万円 (26.1%)
- 公債費 7億7,377万円 (8.1%)
- 建設費 5億8,871万円 (6.2%)
- 総務費 16億3,017万円 (17.0%)
- 災害復旧費 5億2,445万円 (5.5%)
- その他 13億5,674万円 (14.2%)
- 民生費 13億8,945万円 (14.5%)
- 農林水産業費 8億427万円 (8.4%)

※町民1人当り(H6.3.31 人口23,251人)が納めた税金(間接税を除く)

- 町民税 38,044円
- 固定資産税 35,353円
- 軽自動車税 1,014円
- 合計 74,411円

(単位:千円、千円未満四捨五入)

## 特別会計の収支

会計名	歳入	歳出	会計名	歳入	歳出
国民健康保険	1,641,461	1,499,167	学校給食	238,257	238,257
老人保健	1,904,669	1,919,168	綴子財産区	16,390	778
老人訪問看護	11,130	11,130	栄財産区	54,291	1,431
簡易水道	123,679	123,670	坊沢財産区	48,609	3,552
と畜場	30,487	30,487	七日市財産区	3,803	2,491
土地取得	3,541	3,541			
下水道	511,807	511,807	合計	4,588,124	4,345,479

グラフで見る

町の台所

町の財政事情はどうなっているのでしょうか。  
5月1日付けで平成6年度下半期でみた財政報告が発表されましたので、町の台所である財政の概要（歳入・歳出目的別の状況）をお知らせします。

平成6年度

一般会計 予算現額 92億5,476万円

歳入

収入済額 80億5,091万円

歳出

支出済額 78億7,675万円

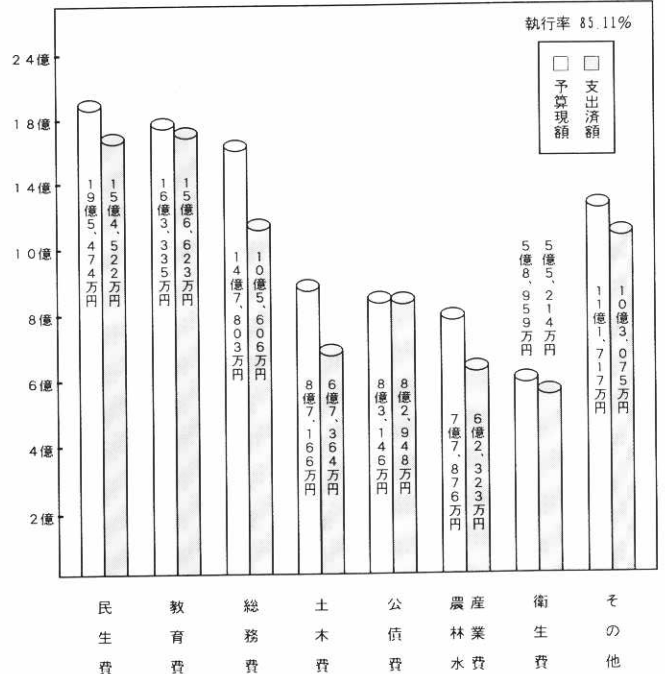
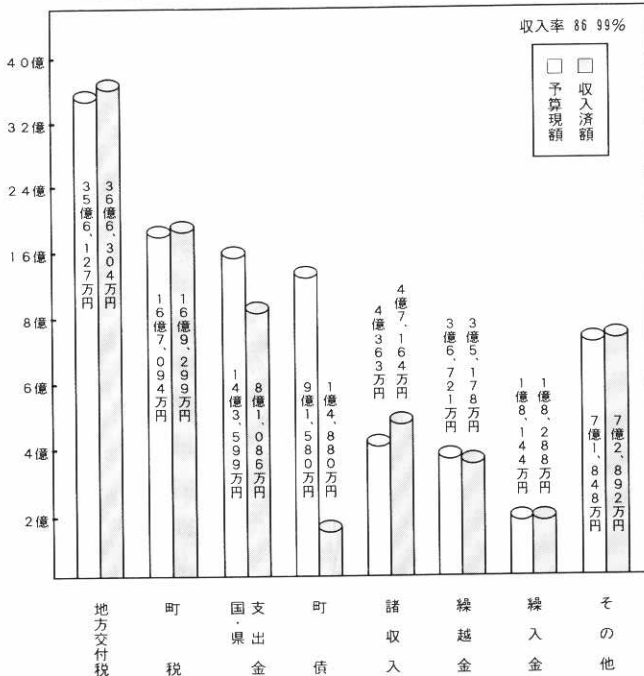

特別会計 予算現額 47億8,977万円

会計別	予算現額	収入済額 (%)	支出済額 (%)
国民健康保険	16億1,374	14億7,844 (91.6)	14億75 (86.8)
老人保健	22億5,192	20億5,543 (91.3)	20億1,591 (89.5)
老人訪問看護	1,379	1,297 (94.1)	1,276 (92.6)
簡易水道	2億2,496	4億3,513 (193.4)	1億3,618 (60.5)
宅地開発事業	7,238	7,146 (98.7)	3,412 (47.1)
土地取得	386	386 (100.0)	386 (100.0)
と畜場事業	3,228	3,033 (94.0)	3,043 (94.3)
下水道事業	3億4,099	4,909 (14.4)	1億1,711 (34.3)
学校給食	2億3,033	2億1,989 (95.5)	2億1,036 (91.3)
坊沢財産区	208	4,779 (2,302.2)	143 (68.9)
綴子財産区	117	1,871 (1,596.8)	41 (35.0)
栄財産区	114	5,422 (4,744.0)	47 (41.2)
七日市財産区	113	3,539 (3,121.3)	44 (38.5)

町税の負担状況

(3月末現年分調定…間接税を除く)

町民税 767,027千円  
純固定資産税 833,460千円  
軽自動車税 24,811千円  
合計 1,625,298千円

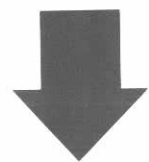

1人当り 70,253円  
1世帯当り 221,129円

※ 3月末人口 (23,135人)  
世帯 (7,350世帯) による

# シリーズ 町村合併40年を ふりかえる

③ (昭和36年～39年)



▲国体バレーボール競技開催が  
きっかけでバレーの町鷹巣となる



▲国体旗のリレーには多くの町民が参加した

## 昭和36年

- 3月1日 鷹巣町農協市場が全焼
- 4月1日 綴子、七日市両森林組合が合併して鷹巣町森林組合が発足
- 7月 全県中学校バスケットボール大会で南中学校女子が優勝
- 10月2日 国体旗リレー町内を通過
- 10月9日 第十六回国民体育大会バレーボール競技(高校男女、教員)が鷹巣を会場に開催される
- 10月11日 天皇、皇后両陛下が国体バレーボール競技ご観覧のため来町、町内小学校三年生以上の児童生徒が両陛下を奉迎
- 12月 塵芥焼却炉を南鷹巣に完成

## 昭和37年

- 4月1日 町の保健補導員制度が発足
- 4月11日 県立鷹巣職業訓練所が開所
- 9月30日 七日市診療所が廃止される
- 10月2日 北秋中央病院新築落成
- 10月20日 旧記念グラウンド跡地(現在のNTT周辺)を公表

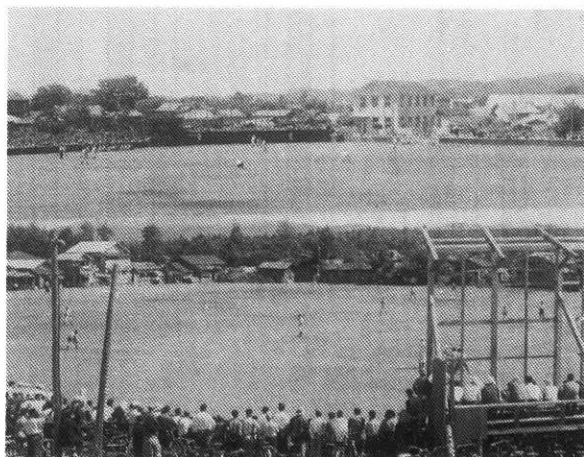

▲記念グラウンドでの野球の試合には多くのファンがつめかけた

## 昭和38年

- 11月1日 浄運寺本堂落成
- 11月22日 鷹巣営林署庁舎落成
- 12月 七日市保育園新築落成

- 3月20日 三堰合同(鷹巣・坊沢・太田)頭首工事着工
- 4月10日 鷹巣中学校野球場工事中に、平安朝の埋没家屋(胡桃館遺跡)を発見
- 5月18日 鷹巣小学校に当町で初めての

## 昭和39年

- 6月17日 鉄筋三階建校舎が完成
- 6月28日 竜森簡易郵便局開局
- 7月25日 坊沢小学校新築落成
- 8月1日 鷹巣地区祭典日を、七月十一日から七月二十五日に変更
- 8月1日 集中豪雨のため大洪水、全町で被害額一億二千六百万円
- 9月8日 町民体育祭がはじまる
- 10月15日 町民合線の阿仁合、比立内間開通
- 4月1日 糠沢分校を廃止、綴子小学校に統合
- 4月1日 独立公民館制を廃止して、町内六地区に分館を置く
- 4月24日 鷹巣、合川間のバスが開通
- 6月29日 鷹巣ロータリークラブ結成
- 7月23日 農業近代化ゼミナールはじまる
- 8月10日 田子ヶ沢、岩谷にバスが運行
- 8月15日 鷹巣農林高校が全国選抜高校相撲十和田大会で優勝
- 8月 全県少年野球大会で鷹巣中学校が二度目の優勝
- 8月 電報電話局前に町で初めて電話ボックスが設置される
- 9月1日 出稼相談所を設置
- 9月21日 東京オリンピックの聖火リレーが町を通過
- 10月29日 町理科センターが開所
- 11月6日 成田喜八町長が藍綬褒章を受章
- 12月23日 高森岱に養鶏センターを設置



# 読書感想文・読書体験文コンクール作品紹介 ③

第三十回読書感想文コンクール・第十四回読書体験文コンクール（主催＝鷹巣町立図書館・鷹巣町読書会）で、特選に選ばれた作品を連載で紹介しています。

## ◆読書感想文小学校の部 特選

### 「北風のわすれたハンカチ」を読んで

東小学校四年

櫻田 慧



私が、このお話を読んで一番心にのこったところは北風の女の子が、どんな物にも歌があるという事をくまに教えてあげたことです。しずかにふってくる雪にも、「ホトホト」という音があつてそれはとても小さいけれど、やさしいあたたかい音。もしかしたら、白い花がちる時や、月の光がこぼれる時も、そんな音がするのかもしれない。そう思うと、私たちのまわりでいろいろなもの、しずかに音をたてているの、私たちは気がつかないで、聞きのがしているのかもしれないと思ひました。それはきっと、私達の毎日は、とてもにぎやかで、いそがしくて、くまのように本当にさびしいと感じることがないからだと思います。私のまわりには、家ぞくや友だちがいて心がいつもホカホカしているから、くまのようにさびしくて、むねのなかがゾクゾクすることはありません。でも、もし私がくまのようにずっとひとりぼっちだったら、私もだれかに音楽を教えてもらいたいと思うかもしれません。でも、楽しい心になれるのは、音楽だけでなく、ほかにあるように思います。たとえば、本を読んだり

テレビを見たりすること。

本を読んだあとは、何となく元気が出ます。テレビを見れば、大きな声で「ワッハッハッ」と、わらえたりします。くまも、北風の女の子といる時は、とても楽しかったと思います。どんな楽しいこともやっぱり一人ぼっちでは、いつかさびしくなってしまうのではないのでしょうか。

くまがひとりぼっちにもどつても、さみしくならないうように、北風の女の子はハンカチをわざとわすれていったと思います。

北風の女の子のハンカチは、まるでまほうのハンカチのようだったけど、私は、北風の女の子がハンカチの中にゆめをのこしていつてくれたように思います。

目に見えなくても、しぜんの中にいっぱいある音楽を聞くゆめ。春になったら、友だちにあえるかもしれないというあたたかい、心のゆめ。北風の女の子がまた、冬に、ハンカチを取りにくるゆめ。

心の中にいっぱいいろいろなゆめがあれば、くまは、長い冬ごもりのあいだも、きっと元気でいれると思います。

ねむりながら北風の女の子と遊んでいるゆめを見ているのかもしれない。

私も、音楽という楽器がひつようなかと思つてしまふけれど、北風の女の子が教えてくれたように、どんな物にも歌があつて音楽があるという心を、大切にしていきたいと思ひます。

大人になると北風のおとうさんやお母さんのように、楽器をもつていなければ音楽ができないと思うようになるのかもしれない。

私は、ずっとこの物語をわすれないで、しぜんの音楽をもつと楽しめる気持ちでいたいと思います。

## 鷹巣町国際 ボランティア・グループに 参加しませんか

◆登録できる方 国際交流に関心・興味がある町民（中学生以上）

◆ボランティア・グループの目標

町が行う国際交流の行事などにボランティアとして参加し、町民と外国人の交流を深め、町民が国際化につ

いての意識を高めることが目標です。

◆オリエンテーションの日時と場所  
六月三日（土）午後七時～八時三十分・中央公民館

（お問い合わせ先）教育委員会生涯学習課 国際交流員リアン・ブラッドショー（☎六二一一一一内線四二六） ※氏名・住所・電話番号をお申し込みください（ハガキでも可）



## 広い牧場で約七十頭がのびのび

### — 町営牧場で入牧式と安全祈願祭 —

町営牧場では今月一日、牛の入牧式と安全祈願祭が行われ、赤毛和種（食用）の成牛・子牛合わせて約七十頭が現在のびのびと放牧されています。

同牧場での放牧は平成三年から毎年続けて行われているもので、今年は昨年よりも五日早い放牧となり、今年一年の安全を祈願した後、放された牛たちは青く晴れた空のもとで、うれしそうに元気に走りまわっていました。

また、同牧場内にはトイレ・水飲み場、町が一望できるログハウス風のリトルグリーンハウスやブランコもあります。ご家族みなで行楽にご利用ください。

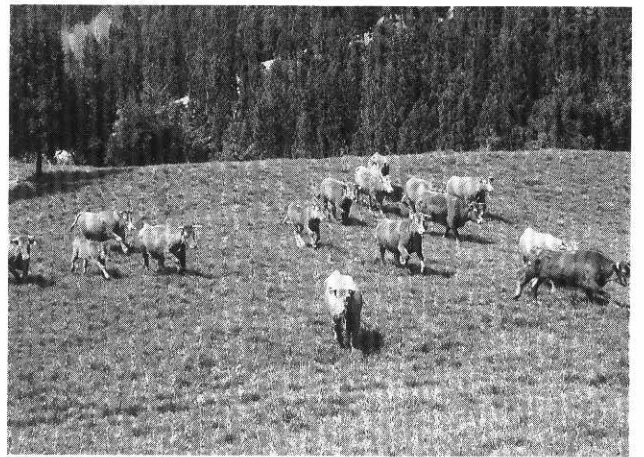

## きゅうりの接ぎ木ロボットが稼動

### — JA 鷹巣町生産性向上に期待 —

JA 鷹巣町に県・町の助成で夏秋きゅうりの接ぎ木ロボットが導入され、今月二日から稼動しています。

夏秋きゅうりなどの野菜類の成長に必要な不可欠な接ぎ木は、今までずっと人手で行われてきました。この接ぎ木ロボットは人手に代わって細かな作業である接ぎ木を行うロボットで、接合の失敗も少なく人手の約八倍の早さで作業をすることから、作業の省力化・安定化が図られると生産農家をはじめ関係者からも大きな期待が寄せられています。

なお、JA 鷹巣町では夏秋きゅうりを栽培される方を募集中です（詳細はP17をご覧ください。）

## 大勢の家族連れでにぎわう

### — 第15回吉野の郷まつり —

社会福祉法人・県北報公会と町社会福祉協議会の共催による「第十五回吉野の郷まつり」が先月二十九日、七日市吉野にある同郷で開かれ、大勢の家族連れでにぎわいました。

この行事は国際障害者年を記念して昭和五十六年から毎年開かれているもので、昨年まで「吉野子どもの村まつり」として親しまれてきましたが今年四月に「吉野の郷」と名称を改めたため、それに伴い今年から名称が変わったものです。

同郷で作られた材料を使った食べ物や庭木・野菜木の販売などのほかに人形劇・ゲームの子供広場、動物と遊べる動物広場も設けられ、特にミニSLとバッテリーカーの乗り物は大人気で、子どもたちには元気に遊べた楽しい一日となりました。





# 犬の登録と 狂犬病予防接種を 受けましょう

平成7年度犬の登録と狂犬病予防接種が次の日程表のとおり、各地区を巡回して行われます。犬は法律で一生涯1回の登録と毎年狂犬病予防接種を受けることが義務づけられています。忘れないで必ず受けましょう。

◎登録手数料3,000円、注射手数料2,940円、合計5,940円をご持参ください。※つり銭のないようにお願いします。

## (日程表)

愛犬手帳、旧鑑札、注射済証も  
ご持参ください。

お問い合わせは：役場住民生活課(☎62-1111)まで

月日	地区	接種場所	接種時間	月日	地区	接種場所	接種時間
5月22日 (月)	七日市	明利又センター	9:50~10:00	5月26日 (金)	沢口	堂ヶ岱会館	9:10~9:20
		松沢会館	10:10~10:20			藤株会館	9:30~9:40
		三ノ渡会館	10:30~10:40			小摩当会館	9:50~10:00
		与助岱会館	10:50~11:00			高村岱青葉荘	10:10~10:20
		葛黒林業センター	11:10~11:20			南鷹巣会館	10:30~10:50
		大畑会館	11:30~11:40			舟場自治会館	11:00~11:20
		中畑会館	11:50~12:00			川口会館	11:30~11:40
		妹尾館会館	13:00~13:10			小ヶ田生活改善センター	11:50~12:00
		鷹巣町農協七日市支所	13:20~13:40		緑ヶ丘担い手センター	13:10~13:20	
		七日市松前商店前	13:50~14:00		蟹沢会館	13:30~13:40	
		吉野学園入口	14:10~14:20		坊沢公民館	14:00~14:30	
		横瀧会館	14:30~14:40		相善会館	14:40~15:00	
		根木屋敷南小学校入口	14:50~15:00		深関会館	15:10~15:20	
		5月23日 (火)	七日市		上舟木生活改善センター	9:30~9:50	5月28日 (日)
下舟木会館	10:00~10:10			公民館分館駐車場	9:40~10:10		
吉ヶ沢・深沢会館	10:20~10:30			北星ポウル駐車場	10:20~10:50		
品類会館	10:40~10:50			労働福祉会館	11:00~11:30		
岩脇会館	11:00~11:20			役場裏駐車場	11:40~12:10		
沢口	中屋敷会館		11:30~11:40	栄	太田児童館	13:10~13:40	
	小森会館		13:00~13:30		栄生活改善センター	13:50~14:20	
	四渡会館		13:40~14:00		栄	李岱会館	9:20~9:30
坊山会館	14:10~14:20	岩坂田村末三郎宅前	9:40~9:50				
湯ノ岱会館	14:30~14:40	田沢亀山正太郎宅前	10:10~10:20				
5月24日 (水)	綴子	上野児童遊園地	15:00~15:10	5月29日 (月)	綴子	向黒沢山内清種宅前	10:40~10:50
		松原斉藤和夫宅前	9:30~9:40			糠沢会館	11:10~11:30
		田子ヶ沢セリ集荷センター	9:50~10:00			高野尻会館	11:40~11:50
		小田会館	10:10~10:20			掛泥会館	13:00~13:20
		綴子上町児童館	10:30~10:50			合地バス停留所前	13:40~13:50
		綴子集落基幹センター	11:00~11:30			大畑会館	14:00~14:10
		大堤会館	11:40~11:50	二本杉会館	14:20~14:30		
		前野会館	13:00~13:20	岩谷林業センター	14:40~14:50		
		昭和会館	13:30~13:40	5月30日 (火)	七座	今泉生活改善センター	9:20~9:30
		田中総合センター	13:50~14:10			七座健康増進センター	9:40~9:50
		胡桃館会館	14:20~14:30			前山会館	10:00~10:20
県北自動車学校前	14:40~15:00	黒沢生活改善センター	10:40~10:50				

# 健康広場



福祉保健課からのお知らせ



## 保健婦からのメッセージ

赤ちゃんは

母乳で育てましょう

### ■母乳のよいところ

○母体（子宮）の回復を早める ○消化吸収にすぐれている  
○赤ちゃんを病気から守る ○アゴやほほを使うので吸う力やかむ力が育つ ○哺乳びんの消毒やミルクを作る手間がいらぬ ○いつも新鮮、適温で、経済的

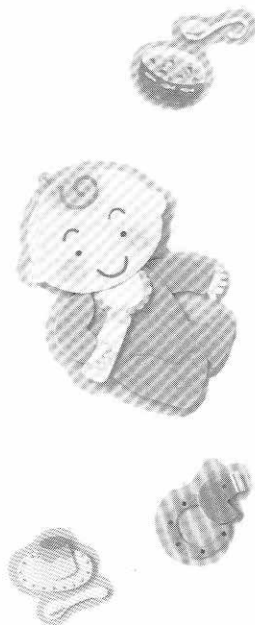

### ■母乳栄養のポイント

#### 1. 初乳を飲ませましょう

赤ちゃんが生まれて二〜三日間出る母乳（初乳）は、栄養分が豊富で免疫物質も含まれています。まだよく出ませんが、必ず吸わせましょう。

#### 2. 母乳がよく出るように

○母乳を吸わせる時は、乳首だけでなく茶色のところまで赤ちゃんにくわえさせます。

○飲み残した母乳が多い時は、しばって捨てます。

○お母さんは、偏食にならないよう気をつけます。

○夜はぐっすり寝て、からだを休めましょう。

#### 3. 赤ちゃんがほしがるときは、

いつでも飲ませてあげましょう

○飲み終わったら、ゲップをさせましょう。

#### 4. 母乳不足に気をつけましょう

## 検診は健康づくりの第一歩

■年に一度は健診を受けましょう

気づかないうちに身体に異常を生じある日突然発症する成人病を撲滅するには、「早期発見・早期治療」より他にありません。

町民の皆さんの健康を願います。自分のため、家族のため、また社会のためにも年一回は各種検診を必ず受けることをおすすめします。

■平成七年度各種検診の申込用紙を地域の保健補導員がお届けします

皆さんの地域の保健補導員が各種検診申込用紙をお届けします。お手数でも記入例をよく読んで記入してください。なお、申し込みは世帯ごとになっておりますので、家族で検診について話し合いのうえ、記入してください。後日、保健補導員がお伺いします。

※お問い合わせは、役場福祉保健課保健係（☎六二一一一 一内線一三二・一三三・一七一）まで

■検診の種類等は次の表のとおりです

後日、各種検診日程表を配布します。その都度、広報にも掲載しますのでご覧ください。

検診種別	対象者	費用	受診者負担額
結核検診	18歳以上の男女	700円	無料
肺がん検診	40歳以上の男女	1,580円	600円（国保加入者と70歳以上の方は無料）
基本健診	40歳以上の男女	6,640円	1,000円（国保加入者と70歳以上の方は無料）
胃がん検診	40歳以上の男女	3,700円	800円（国保加入者と70歳以上の方は無料）
子宮がん検診	30歳以上の女	3,700円	500円（国保加入者と70歳以上の方は無料）
乳がん検診	30歳以上の女	1,700円	200円（国保加入者と70歳以上の方は無料）
大腸がん検診	40歳以上の男女	1,600円	400円（国保加入者と60歳以上の方は無料）



○出産後三〜四日は母乳はよく出ませんが、心配はいりません。たびたび吸わせてみましょう。  
 ○一カ月頃までに、次のことに気をつけてみましょう。  
 ①体重の増え方が悪い ②一回に飲む時間が二十分以上もかかって乳首をはなさない ③泣きやすかったり、眠りが浅い

## 予防接種のお知らせ (ツベルクリン反応・BCG)

生後三カ月から四十八カ月(四歳未満)までのお子さんを対象に、次の日程で予防接種が実施されますので、該当される方は必ず受けましょう。  
 場所―中央公民館ホール  
 受付時間―午後一時〜一時三十分  
 持参―母子健康手帳

担当医―〔二十三日・二十五日〕高世光弘(鷹巣病院)・戸嶋信男(としま医院)・藤原高司(藤原医院)・盛岡敬二(盛岡外科医院)・小林真(小林眼科医院)・野口博生(北秋中央病院)〔二十四日〕近藤義任(近藤医院)・佐々木勝二(佐々木産婦人科医院)・石川馨(石川耳鼻咽喉科医院)・津谷泰夫(津谷内科)・遠藤勝実(遠藤クリニック)・田村豊一(田村内科クリニック)〔二十六日〕近藤義任(近藤医院)・奈良正人(奈良医院)・野崎修一(佐藤外科消化器科医院)・佐々木勝二(佐々木産婦人科医院)・津谷泰夫(津谷内科)・田村豊一(田村内科クリニック)  
 ■五月二十三日(火)・二十四日(水) ○ツベルクリン反応(ツベルクリン反応は接種後四十八時間後に判定し、判定結果が陰性の場合、BCGを接種)  
 (二十三日) 鷹巣地区以外 (二十四日) 鷹巣地区  
 ■二十五日(木)・二十六日(金) ○BCG (一回で接種完了)  
 (二十五日) 鷹巣地区以外 (二十六日) 鷹巣地区

## あなたからの『愛称』募集

広報四月十五日号でお知らせしましたが、児童公園に「住みよい福祉のまちづくり事業」の国庫補助金で一般者・障害者の水洗トイレが完成しました。

今までのトイレのイメージを変える施設です。町では、広く住民の方から親しみのある愛称を募集いたします。

■応募先 役場福祉保健課福祉係(鷹巣町花園町十九一)  
 ■応募期限 五月三十一日  
 ※愛称決定次第、広報にて発表いたします。

表いたします。



## 献血にご協力を (5月の献血車巡回日程)

●全血 (200ml・400ml献血)

月/日	時間	場所
5/29 (月)	10:00~12:00	鷹巣農林高校
	12:15~13:00	秋田サンリッツ
	14:00~16:00	北秋田総合庁舎

### 健康を贈る優しい心 献血

あなたのやさしさに感謝します

◆亀山 敦子 さん (南鷹巣)

このほど、日本赤十字社から銀色有功章(献血30回以上)が贈られました。

# 5月の健康ごよみ

■22日（月）

○母子健康手帳交付と第1回母親学級

場所—中央公民館保健相談室

受付時間—午後1時～1時10分

（母親学級終了は3時）

内容—母親の心がまえ、妊娠中期の生活指導  
母乳栄養について／その他

持参—印鑑

■23日（火）・24日（水）

○予防接種（ツベルクリン反応）

※詳細はP13をご覧ください。

■24日（水）

○健康相談と健康教育

場所—中央公民館保健相談室

受付時間—午前10時～12時／午後1時～3時

内容—「腎臓病を予防する日常生活」  
健康相談、血圧測定、慢性病予防教室  
（ビデオによる健康教育）

■25日（木）・26日（金）

○予防接種（BCG）

※詳細はP13をご覧ください。

■30日（火）

○4カ月児健康診査

対象—平成7年1月生まれのお子さん

場所—中央公民館ホール

受付時間—午後1時～1時15分

持参—母子健康手帳・バスタオル

○7カ月児健康相談

対象—平成6年10月生まれのお子さん

場社—中央公民館ホール

受付時間—午前9時30分～9時45分

持参—母子健康手帳、バスタオル



『歩いて健康づくり』  
「初心者ウオーキングに参加しませんか」

中高年の体力づくりとして歩く運動が最も安全であり、気分もすっきりして食事もおいしくなります。幸せを探して歩いてみませんか。初心者を歓迎します。

■日時 五月二十七日（第四土曜日）  
午前六時出発

■コース 鷹巣町役場前出発↓中央公園（六km）

※六月二十五日、七月二十三日（共に第四土曜日）にも、中央公園行きを予定しております。

※希望者は役場福祉保健課（☎六二一〇一一）  
一〇一・内線一七二）へご連絡ください。  
〔鷹歩会役員〕 ●花田浩（☎六二一〇一一一七四）  
●照内キクエ（☎六二一〇一四〇三）  
●中島秀雄（☎六二一〇五二八）

## 夜間当番医（夜間診療）日程表

（午後6時30分～9時）

5月曜日	医療機関名	電話番号
16 火	たむら内科クリニック	63-2700
17 水	奈良 医院	62-1146
18 木	佐藤外科消化器科医院	62-1420
19 金	藤原 医院	62-2882
20 土	盛岡 外科 医院	62-1101
21 日	石川耳鼻咽喉科医院	62-1400
22 月	佐々木産婦人科医院	63-0105
23 火	としま 医院	62-1267
24 水	戸嶋産婦人科医院	62-1123
25 木	近藤 医 院	62-1155
26 金	津谷 内 科	62-2261
27 土	遠藤クリニック	63-0515
28 日	たむら内科クリニック	63-2700
29 月	奈良 医 院	62-1146
30 火	藤原 医 院	62-2882
31 水	佐藤外科消化器科医院	62-1420

○応急の診療を要する患者。  
○往診はしておりません。  
○仕事や職場の都合で夜間診療を受ける場合は、診療に

応じかねます。  
※年齢・病気の病状にかかわらず当番医に電話等でご相談ください。

# 暮らしの情報

## INFORMATION

### 排水設備工事 責任技術者資格 認定試験



平成七年度排水設備工事責任技術者の資格認定試験ならびに講習会を、左記の日程により実施します。

▽日時 〔講習会〕 八月二十四日(木)  
午前八時三十分～午後四時

### ご存知ですか？

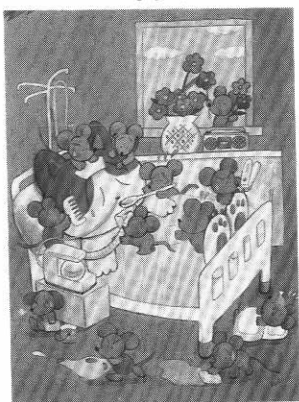

●自動車事故対策センターでは自動車事故により重度後遺障害(いわゆる植物状態)になった患者を介護されているご家庭に介護料を支給しています

●詳細は  
自動車事故対策センター秋田支所  
(☎0188-63-5875)へ

三十分

〔認定試験〕 八月二十五日(金)・午前九時～午後三時

▽会場 能代市民体育館(能代市富町一―三)

▽受付期間 五月二十五日(木)～六月六日(火)

※お申し込み・お問い合わせは、建設課下水道係(内線二九四・二九五)まで。

### 無料人権相談所 が開設

大館人権擁護委員協議会及び秋田地方法務局大館支局共催の無料人権相談所を左記により開催いたしますので、土地や家屋の問題で困っている方、近隣とのトラブル、あるいは、子供のいじめの問題等で悩んでいる方、家庭内のもめごとで苦労している方、その他心配ごとを抱えている方はお気軽にご相談ください。また、相談内容は一切秘密に扱いますので、安心してご利用ください。

▽日時 六月一日(木)・午後一時～三時

▽場所 前山会館

▽相談担当者 鷹巣町人権擁護委員・秋田地方法務局大館支局職員

## 年金だより 13

### 国民年金には 保険料免除制度があります

長い人生には、経済的な理由などからどうしても保険料を納められないときがあるかと思えます。だからといって保険料を未納のままにしておく、将来年金を受けられなくなる場合があります。

保険料の納付が困難な方は免除申請することができます。免除された期間は受給資格期間に算入され、年金をもらうための期間として計算されます。ただし、免除を受けた期間の年金額は、納付済み期間に比べて三分の一になります。免除された期間については、十年以内であればさかのぼって納めることもできます。

また学生については一般に所得がないため、親元世帯の所得状況などで免除基



準が設けられています。負担が重くなり過ぎないように、比較的ゆるやかな基準となっています。

申請免除は、届け出た月の前月分からその年度末、つまり三月までが対象となります。四月からの新年度分については免除を受けたい場合は、五月中の届出が必要です。

お困りの方は市町村役場の国民年金係にご相談ください。

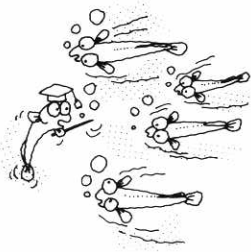

禁煙週間  
(5月31日～6月6日)

## 手話サークル 会員募集

「手話サークルいずみの会」では現在、会員を募集しております。活動は週一回の学習会で、学生や保母・会社員などさまざまな方が会員として手話を学んでいます。

手話に興味のある方、学んでみたいと思っっている方、ぜひ一度、サークルに遊びに来てみませんか。会員一同歓迎いたします。

▽活動日・時間 毎週木曜日 午後六時三十分～八時三十分

▽場所 中央公民館

▽会費 月五百円(半年で三千元になります)

※入会の手続きは、直接サークルの活動時に受付します。「手話サークルいずみの会」

会長 佐藤正子

## 「チューリップの花」

### お絵書き展

鷹巣町郵便局では五月二日に郵便貯金二十周年を迎え、町内の幼稚園・保育園児による「チューリップの花」お絵書き展を開催します。

▽期間 五月二十二日(月)

(二十六日(金))

▽対象園児 東保育園・中央保育園・西幼稚園

▽開催場所 鷹巣郵便局お客さまルーム

## 秋田内陸線 5月29日から ダイヤ改正

五月二十九日からのダイヤ改正による主な改正点は以下のとおりです。利用される方は時刻表をご確認のうえ、ご利用ください。

①鷹巣駅16時50分発角館行の列車は比立内駅止まりに

②鷹巣駅17時33分発比立内行の列車は角館駅まで運転

③もりよし四号角館駅19時32分とし阿仁合駅止まりに

④角館駅18時38分発の列車は普通列車とし鷹巣駅まで運転

秋田内陸縦貫鉄道株式会社

## 香典返し

このほど次の方々から、香典返しにと町社会福祉協議会に寄付金がありました。

ご芳志に感謝いたします。

▽新田中 宮野富士夫さん  
死亡父福蔵さんの香典返し

▽宮前町 佐藤悦裕義さんか

## シリーズ防災③

いざという時に備えて

### 震災時の避難行動

大震災時の避難行動についてどの程度考えていますか?

■避難は各地区の集会所へ避難して下さい。

か?

避難する時は混乱を防止

■荷物は最小限に

するため、お互いに協力し合うことが大切です。特に

男性で15kg女性で10kgを目安にしましょう。

お年寄りや体の不自由な人などを安全に避難させるため、日頃から対策を立てて

目安です。飲料水は一人一日3ℓが目安です。

おきましょう。



避難は徒歩で

### 避難する時期は?

①建物に火災が発生した時

②役場職員、警察官、消防職員の指示があった時

③周囲の状況などから危険と判断した時

貴重品



衣類



非常食品



携帯ラジオ



応急医薬品



懐中電灯





# 慶弔だより

4月16日～30日・敬称略



誕生おめでとう  
ございます

佐藤 いつみ (一男 加代子) 長女 四 渡  
津谷 康介 (一男 仁春) 長男 下 町  
長岐 英泰 (一男 三志子) 長男 中 畑  
佐藤 諒平 (和理 宏佳) 二男 湯 車  
宮本 明季 (雪晴 夫美) 二女 綴子上町  
成田 悠大 (将友 志美) 二男 今 泉



二人の前途を  
祝福いたします

( 今 川 道 東横町  
近 藤 真祈子 小ケ田  
成 田 毅 今 泉  
中 嶋 明 子 中 屋 敷  
佐 藤 倫 樹 元 町  
菊 谷 淳 子 あげぼの町  
三 澤 隆 一 新 田 中  
中 嶋 礼 子 小 ケ 田  
戸 澤 英 隆 前 山 町  
嶺 脇 真由子 幸 田 市  
石 戸 谷 憲 治 秋 田 村  
畠 山 直 子 高 新 田  
奈 良 利 雄 新 舟 中  
鈴 木 明 子 舟 場

おくやみ申し上げます

高橋 鐵藏 (73歳) 松 葉 町  
齊藤 イサ (84歳) 太 田  
津谷 正治 (71歳) 深 関  
三澤ハギノ (86歳) 綴子上町  
山城 久子 (59歳) 七日市本郷  
佐藤 彬 (78歳) 脇 神  
佐藤 良雄 (60歳) 宮 前 町  
堀部 リサ (88歳) 葛 黒

## 春の交通安全運動実施中

(5月20日まで)

～踏切事故に注意～

踏切を通る時は、以下のことに  
注意しましょう。

- 踏切では、必ず一旦止まって左右の安全を確かめてから通行してください。
- 交通渋滞等で車が前に進めない時は、踏切の中に入らないで、前に進めるスペースができるまで踏切の外側で待っててください。
- 警報音が鳴っていたり、遮断機が降りかかっている時は、絶対踏切の中に入らないでください。

J R 鷹巣駅

ら亡父良雄さんの香典返し  
▽元 町 三澤澄子さんから  
亡母藤江さんの香典返し  
▽前 山 戸澤五郎さんから  
亡長男広則さんの香典返し  
▽深 関 津谷徹さんから亡  
父正治さんの香典返し  
▽あげぼの町 泉谷英幸さん  
から亡父英夫さんの香典返し



きゅうり作り

挑戦しませんか?



鷹巣町の代表野菜である「夏秋きゅうり」をあなたも栽培してみませんか。栽培技術は奥が深いですが、決して難しくはありません。自家消費のための小規模栽培から、夏のボーナス並みの収入を目指しての本格栽培まで、自分の労力、畑の面積にあわせて作ることができます。

苗は農協から買うことができ、生産物はコンテナに直接入れて集出荷場へ運び込めば選果機で箱詰までやってくれます。ちなみに平均的な年の収量は、一町当りkg、粗収入は二十万円(1kg単価二百円)労働時間は約七十五時間となっています。

六月未までに定植ができれば収穫開始期が遅くなるものの、充分お金になります。あなたも今年、きゅうり栽培を楽しんでみませんか。

〔連絡先〕鷹巣町農協宮農部(☎六二―二三二五、FAX六三―〇一六一)



# ラジオ体操100日運動

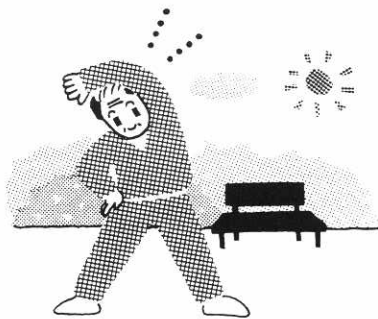

## に参加してみませんか！

ラジオ体操100日運動に参加し、朝のすがすがしい空気を吸って、元気な一日のスタートにしましょう。

- 実施期間 6月1日(木)から9月30日(土)まで
- 実施場所 参加団体の都合のよいところで
- 表彰 100日達成の団体、個人は表彰します。
- 申し込み問い合わせ 参加団体ごとに教育委員会生涯学習課まで申し込んでください。

※申し込み用紙は地区公民館、中央公民館教育委員会にあります。

※電話での申し込みも可です。

☎62-1111 (内線425)

5月26日(金)までに申し込んでください。



◆ふるさと踊り 6月4日(日)

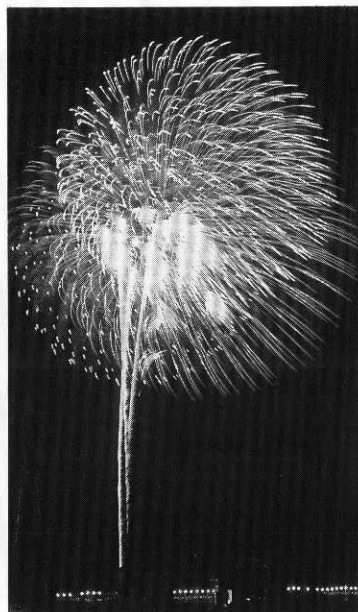

◆花火大会 6月3日(土)

現在、花火のご協賛(一〜五十万円)をお願いしております。ご協賛いただける方は、五月二十日(土)までに鷹巣町観光協会(☎六二一八五〇・石川)へお申し込みください。

第11回

ふるさと踊りと

餅つこまつり

6月3日(土)・4日(日)