

ゴ

ール前

最後の力走



'95

5/1

町民

—第6回鷹巣町美術展覧会—
(工芸の部・書道の部優秀作品)

ギャラリー

24

奨励賞

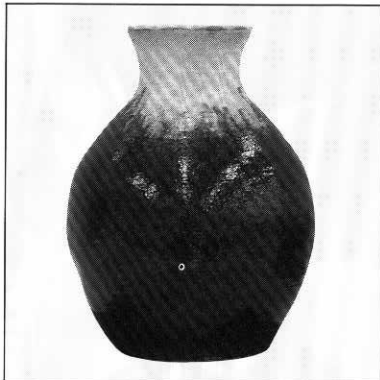

「花器」
金光寺金市さん

〈選者評〉

全体のフォルムがすなおで、釉薬の使い分けもよい。口前(内部)を、今少し考えるべきと思う。

特賞

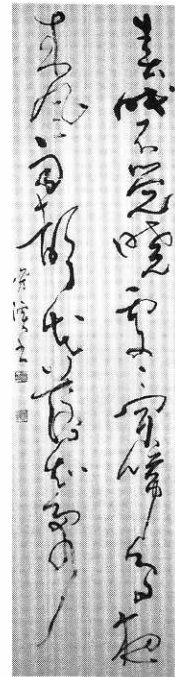

「春 暁」 佐藤 芳夫さん

〈選者評〉

筆意鋭く自由な表現意図が躍動していて、完成された芸域をもっている。

※工芸の部審査員:秋田県工芸作家協会会長 武藤 金悦 氏 ※書道の部審査員:秋田県書道連盟常任理事 秋田 師山 氏

〈5月〉

| | |
|------|----------------------|
| 31・水 | 世界禁煙デー |
| 30・火 | ごみゼロの日(厚生省) |
| 29・月 | |
| 28・日 | |
| 27・土 | |
| 26・金 | 県民防災の日 |
| 25・木 | |
| 24・水 | |
| 23・火 | |
| 22・月 | |
| 21・日 | 春の行政相談週間(～27日) |
| 20・土 | |
| 19・金 | |
| 18・木 | 町内小学校交歓陸上競技大会 |
| 17・水 | |
| 16・火 | |
| 15・月 | |
| 14・日 | 母の日 |
| 13・土 | |
| 12・金 | 看護の日(厚生省) |
| 11・木 | 保健補導員大会 |
| 10・水 | 愛鳥週間(～16日) |
| 9・火 | |
| 8・月 | |
| 7・日 | |
| 6・土 | 立夏 |
| 5・金 | こどもの日・児童福祉週間(～11日) |
| 4・木 | 国民の休日 |
| 3・水 | 憲法記念日 |
| 2・火 | 八十八夜 |
| 1・月 | メーデー◎中央公園桜まつり(～5月5日) |

5 / 1号目次

- 町民ギャラリー(町展優秀作品より) 2
- 町長選挙(4月23日執行)
岩川徹氏が再選 4
- シリーズ町村合併40年をふりかえる②
町長日誌 5
- 「中央公民館定期講座」 6
- 税の知識「前納報奨制度」 9
- 「飲み水として井戸等を使用している方へ」、シリーズ防災② 10
- 読書感想文コンクール
優秀作品紹介② 11
- まちの話題 12
- 健康広場 14
- 春の全国交通安全運動が実施されます・愛犬家のみなさんへ 17
- 暮らしの情報 18
- 公民館自主講座、「リアンのおばんでござる」ほか 20

〔表紙のことは〕



陸上シーズンの開幕を告げる第33回河田杯マラソン大会が先月16日開かれ、小学生から一般までの12部門に合わせて約350人がエントリーして健脚を競い合いました。出場選手たちは、沿道の声援にこたえて力走し、ゴール地点の役場前では最後の力をふりしぼって力走する姿が印象的でした。(入賞者は13ページに掲載)

人口と世帯数 | 3月31日現在
住民基本台帳による

総人口 23,135人 (171人減)
男 11,120人 (89人減)
女 12,015人 (82人減)
出生 12人 転入 155人
死亡 14人 転出 324人
世帯数 7,350世帯 (60世帯減)

カルチャー&スポーツ



ファルコン

- 5・6 (土) J A鷹巣町総会 13:00~
- 5・25 (木) 児童劇公演 こどものためのミュージカル 10:30~
「やまなしもぎ」
入場/A席(割引)1,700円、B席(割引)1,500円全席指定
- 5・30 (火) 「三沢由美子ピアノ練習会」 9:00~
入場/無料・関係者

※ 詳しいことは、ファルコン (62-3311) まで

中央公民館

- 5・1 (月) ~30 (火) ロビー展 (鷹巣絵画クラブ展)
- 5・11 (木) 鷹巣町保健補導員大会
- 5・14 (日) ・15 (月) 鷹巣華道会華道展
- 5・27 (土) 青少年育成鷹巣町民会議総会
- 5・29 (月) 鷹巣町商工会総代会・商工会会員親睦大会

スポーツ

- 5・6 (土) ~8 (月) 県北高校総体 (種目:サッカー)鷹巣競技場
- 5・8 (月) 第23回鷹巣町おはよう野球大会開会式 (6:00~)
- 5・11 (木) ~17 (水) 春季高校野球県北大会 町営球場
- 5・18 (木) 第31回鷹巣町小学校交歓陸上競技大会 鷹巣競技場
- 5・28 (日) 会長杯争奪ソフトボール夏季大会 河川公園

鷹巣体育館より お知らせ

鷹巣体育館内外の改修工事のため、4月21日~6月20日
ごろまでの間休館となりますので、みなさんのご協力をお願いします。

勤労者センター・プールが開館します

- プール開館期間 平成7年5月10日~10月10日
- 開館時間

| 1回目 | 2回目 | 3回目 | 4回目 |
|-------------|-------------|-------------|-------------|
| 10:00~12:00 | 13:00~15:00 | 16:00~18:00 | 19:00~21:00 |

※ただし、水曜・日曜祝祭日は3回目で終了となります。

- 利用料金

| 小学児童(3年生以上) | 中・高校生 | 一般(大学生) |
|-------------|----------|-----------|
| 1人1回 30円 | 1人1回 50円 | 1人1回 100円 |

＝町長選挙投票結果＝

| 区分 投票区 | 当日の 有権者数 | 投票者数 | 棄権者数 | 投票率 |
|-----------|-------------|--------|-------|-------|
| 鷹巣第一 | 2,229 | 1,944 | 285 | 87.21 |
| 鷹巣第二 | 1,786 | 1,620 | 166 | 90.71 |
| 鷹巣第三 | 2,070 | 1,839 | 231 | 88.84 |
| 南鷹巣 | 1,765 | 1,539 | 226 | 87.20 |
| 摩当 | 476 | 430 | 46 | 90.34 |
| 太田 | 388 | 368 | 20 | 94.85 |
| 掛泥 | 759 | 650 | 109 | 85.64 |
| 綴子 | 1,579 | 1,366 | 213 | 86.51 |
| 田子ヶ沢 | 177 | 161 | 16 | 90.96 |
| 岩谷 | 73 | 66 | 7 | 90.41 |
| 糠沢 | 705 | 644 | 61 | 91.35 |
| 田中 | 875 | 774 | 101 | 88.46 |
| 坊沢 | 1,245 | 1,111 | 134 | 89.24 |
| 緑ヶ丘 | 284 | 256 | 28 | 90.14 |
| 黒沢 | 31 | 27 | 4 | 87.10 |
| 今泉 | 434 | 406 | 28 | 93.55 |
| 前山 | 386 | 357 | 29 | 92.49 |
| 坊山 | 147 | 137 | 10 | 93.20 |
| 小森 | 409 | 362 | 47 | 88.51 |
| 沢口 | 488 | 441 | 47 | 90.37 |
| 川口 | 237 | 217 | 20 | 91.56 |
| 七日市 | 1,065 | 934 | 131 | 87.70 |
| 葛黒 | 240 | 221 | 19 | 92.08 |
| 竜森 | 154 | 139 | 15 | 90.26 |
| 明利又 | 75 | 65 | 10 | 86.67 |
| 合計 | 18,077 | 16,074 | 2,003 | 88.92 |



町長選挙(四月二十三日執行) 岩川徹氏が再選

◇選挙結果(投票総数一六、〇七三票)

当選 岩川 徹(46歳)無・現

八、六八五票

次点 藤島健一(51歳)無・新

七、二七四票

※無効一一四票、持ちかえり〇票、不受理一票



▲午後8時10分、津谷房雄選挙長より最終結果が発表される



▲午後7時、大勢の参観者が見守る中、開票作業がはじまる



最も身近な選挙だけに開票会場には約500人の参観者がつめかけた

町長日誌

4 / 1 ~ 15

1日(土) 鷹巣スキーレーシングスポーツ少年団卒、入団『感謝の集い』に出席、「行政としてもできる限りの条件整備、環境整備を応援していきたい」とあいさつ。

2日(日) 中央公園で行われた鷹巣町消防団、婦人消防協力隊の一斉放水訓練に出席、有事に備えた機敏な訓練を統監巡視するとともに無火災を祈願した。

3日(月) 平成7年度がスタート。新規採用職員並びに異動職員に辞令・異動通知書を交付し、「我が町の状況は順調に推移しているが、7年度はさらに重要な年になる。住民参加による共同作業を基本に全職員の誠意ある仕事を期待したい」と訓示し奮起を促した。

4日(火) 鷹巣小学校並びに鷹巣中学校の入学式に出席、新一年生にお祝いのことばを述べた。

5日(水) 中央保育園並びに西幼稚園の入園式に出席、新入園児にお祝いのことばを述べた。

5日(水) 米代児童公園トイレ新築完成式に出席、「国の事業を活用して、身障者にもやさしいトイレが完成した。みんなで大切に使っていききたい」とあいさつ、テープカットをして完成を祝った。

6日(木) 鷹巣農林高校、鷹巣高校の入学式に出席、「自分の人生をどう切り開いていくかが決まる大切な三年間。悔いのない学校生活を送ってほしい」と激励した。

12日(水) 鷹巣町民生児童委員全員協議会に出席、それぞれ女性部会、老人部会、障害者部会、児童部会の今後の活動方針などについて審議していただいた。



当時の田植風景 (すべて手植えのため、多くの人手が必要だった)

シリーズ 町村合併40年を ふりかえる

② (合併当時昭和32~35年)

昭和32年

4月1日

竜森地区の一部が森吉町に分町を希望したが、住民投票の結果、分町は成立しなかった

5月1日

国保直営七日市診療所竣工
鷹巣中学校が全県少年野球大会で初優勝

8月

9月12日

鷹巣気象通報所開設
第一回鷹巣町農産物品評会を開催

11月2日

11月4日

昭和33年

5月6日

太田の火災で十棟焼失
米代川改修工事で栄橋増架工事完成(全長三八三メートル)

5月11日

鷹巣中、七座中、坊沢中、綴子中、栄中と沢口中の一部を統合「鷹巣中学校」が発足

9月10日

米代町通り(百九十メートル)をコンクリート舗装

11月30日

葛黒までバスが開通

11月

昭和34年

3月

綴子地区簡易水道事業完成(給水世帯七百戸)

4月20日

町長に成田喜八氏二選
全国高校総体相撲団体で、鷹巣農林高校が第三位

8月

鷹ノ巣駅舎が落成
国民年金制度が開始

10月23日

第一回鷹巣町産業祭が開催される

11月2日

11月4日

昭和35年

3月26日

町村合併後初の大選挙区による町議会議員選挙が行われ、議長に成田稔氏、副議長に佐藤辰五郎氏を選出

5月1日

厚生省鷹巣社会保険出張所開庁

7月16日

鷹巣中学校第三期工事終了で全事業完了(総工費七千六百十万円、生徒数千六百人で県下第三位の規模)

9月

鷹巣町商工会が発足
国勢調査実施、世帯数五、四四一、人口二七、二四〇人

10月1日

12月

町体育協会が結成される

中央公民館定期講座

受講生を募集します

- ◆中央公民館では、町民のみなさんが望んでいる学習や趣味を深めるお手伝いとして、今年も次の講座を開設することになりました。受講を希望される方は、中央公民館（☎62-1130）へ各講座が開催される3日前までに講座名、住所、氏名、電話番号をお申し込みください。
 - 受講対象者は、原則として初心者とします。また、受講希望者10人以上をもって開講しますが、開講しない時は連絡します。
 - 材料代・テキスト代等は有料になります。（詳しいことは受講生にハガキで連絡します）
- ◆定期講座とは別に自主的に活動している講座、各種芸術団体もあります。お知りになりたい方は、中央公民館にお問い合わせください。

男性生活講座

（男性も挑戦しま専科）

講師：三沢甲江、堀内キミ
 社会福祉協議会職員
 鷹巣阿仁広域市町村圏
 組合消防本部 他
 6月～平成8年2月
 第2・4水曜 19：00～

- 老後を楽しく、自立した生活を送るため、料理、介護、年金と税金などを学ぼう
- 〔定員 20名〕

ふるさとの 歴史教室

講師：地方史研究会
 5月～平成8年3月
 第2土曜 13：30～
 ※5月は6日(土)

先人の歩みから
郷土を学ぼう

- 地域の歴史を次代に語りつぐため、学びましょう
- 〔定員 30名〕

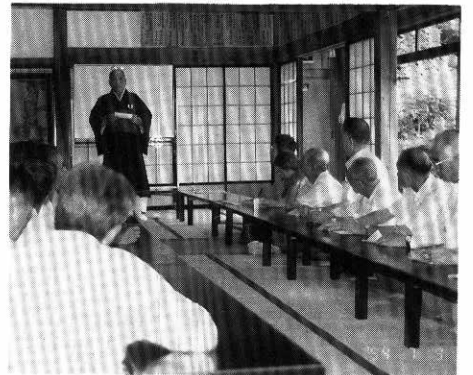

環境保全セミナー

講師：県農業短大 谷口吉光
 野添憲治、渡辺茂雄、
 さぷる学級
 6月～平成8年2月
 第2・4火曜 13：30～

- 「生命をはぐくむ水」を守るため、地域の環境汚染をみんなで考えよう
- 〔定員 20名〕



陶芸教室

講師：五代儀不二男
 5月～平成8年2月 ※5月は
 第1・3木曜 10：00～ 18日(木)
 のみ

あなただけのオリジナル作品を

- 植木鉢から大皿まで、世界でひとつの作品をあなたの手で
- 〔定員 15名〕

郷土の料理講座

講師：加賀テイ、村上フミ
九島容子、農業改良普及センター 他
5月～平成8年2月 第1・3水曜 10:00～
※5月は24日(水)のみ

ふるさとの自然の恵みをいかした郷土料理

- 山菜、巻料理、大福餅、鯖ずしなど昔から使われているものの伝承を

〔定員 20名〕

クッキング講座(和食)

講師：土濃塚盛子
6月～平成8年2月 第2・4木曜 10:00～

旬の味覚を上手に活かして

- 季節の素材を生かした一品を食卓に
- 〔定員 20名〕
※和食、郷土の料理のどちらか1コースのみとなります。



七宝焼講座

講師：平田謙一
6月～平成8年2月 第2・4土曜 10:00～

色の組み合わせが楽しい七宝焼

- ブローチ、タイピンなどを作ってみませんか
- 〔定員 15名〕



ようこそ！ たかのす講座

講師：鷹巣地方史研究会
6月第2・4火曜 7月第2・3火曜 9:00～12:00

鷹巣が初めてのみなさん、もっと鷹巣を知りたいみなさん、いいとこいっぱい…

- 転勤されてきた方、嫁がれてきた方、もっと知りたい方、どうぞおいでください！
- 町のバスで史跡や施設めぐりをし、学習します

〔定員 25名〕

デッサン・油彩講座

講師：神成正雄
6月～平成8年2月
第1・3木曜 19:00～

ふくらむイメージをキャンパスに

- 下絵に色彩をとり入れ、あなたのイメージを画いてみませんか

〔定員 20名〕



社交ダンス講座

講師：神成 強、金沢好信
6月～平成8年2月
第2・4金曜 19:00～

軽やかにリズムにのって

- ステップの基本から……ブルース、ワルツ、タンゴまでマスターしよう
- 〔定員 20名〕

盆栽講座

講師：大山政輝、鈴木敏朗、
青山耕造

5月～平成8年2月

第2・4日曜 13:30～

※5月は28日(月)のみ

小さな風景を造って楽しい空間を

- 樹木の形のとり方、切り方など初歩から指導しますので、興味のある方はお気軽にどうぞ

〔定員 20名〕



コアラの国からこんにちは

講師：リアン・ブラッドショー
リサ・トジア

5月～平成8年3月

第2・4月曜 10:00～

※5月は8日(月)、29日(月)

異文化を体験しよう

- ゲーム、スポーツ、ビデオ、調理などで楽しく交流してみませんか

〔定員 20名〕



ワープロ講座

講師：OA機器メーカー
派遣職員

1. 6月12日(月)～15日(木)

2. 9月11日(月)～14日(木)

19:00～

ワープロを楽しく使いこなそう

- 電卓と同じ感覚で簡単に覚えられます。

〔定員 20名〕

グランママ子育てサークル

講師：山田信雄、戸沢祐子、
近藤次夫、畠山トミ子

5月～9月毎週水曜13:30～

※5月は31日(水)のみ

おばあちゃんも楽しく子育てを

- 新米おばあちゃん、これからおばあちゃんになる予定の方、新米ママをサポートするため、忘れかけた育児感覚を取り戻しませんか。

〔定員 20名〕

レクリエーションダンス

講師：鷹巣町レクリエーション協会

6月～平成8年2月

第1・3水曜 19:00～

ステップ、ステップ……
輪になって踊ろう

- ダンスやゲームで身体を動かし、日頃の運動不足を解消しよう

〔定員 20名〕



母と子のわくわく広場

講師：戸島千枝、小笠原康子

5月～平成8年3月

第2・4月曜 10:00～

※5月は22日(月)のみ

絵本やゲームでスキンシップを

- 幼稚園、保育園入園前の幼児対象
- 母親同士の情報交換の場にどうぞ

〔定員 50名〕

野草に親しむ講座

講師：阿部達雄

5月～平成8年2月 ※5月は9日

第2火曜13:30～ (火)のみ

第3火曜 9:00～16:00

自然の中で野草に親しもう

「緑の検定」を毎月第2土曜日に行います。野草の名前を記入して「緑の博士」になろう (中央公民館に展示します)

〔定員 25名〕



町税

『前納報奨金制度』について



《前納報奨金制度の趣旨》

町税を前納すると、前納報奨金が交付されます。

この制度の趣旨は、「納税者の納税意欲を高め、納期前に納付されたことに対する金利面を考慮」して設けられたもので、当町の交付対象税目は、個人町県民税（特別徴は除く）と固定資産税です。（目的税である国民健康保険税は適用されません）

《交付される額の算定のしかた》

交付される額の算定は、納税通知書に記載されている各納期時において、その納期の納付額とまだ到来していない納期の納付額をあわせて納付した場合を対象とするもので、納期前に納付した税額（各期の税額が町県民税の場合は七万七千円、固定資産税は六万三千元を限度として計算）の百分の一に、納期前に係る月数を乗じて得た額を交付するものです。（なお

一月未満の端数がある場合は十四日以下は切り捨て、十五日以上は一月として計算）
 ※ただし、算定の結果、総額で百円未満の場合や当該納税者に未納の徴収金がある場合は交付されません。

「こんな制度があるんだね、おとうさん」



●納期の月に前納した場合のみ対象となり、納期でない月に前納しても制度上交付されませんので、お気をつけください。

交付される場合の例

○固定資産税

(交付限度額)

8,190円

○町県民税

(交付限度額)

10,010円

- 第1期の納期内(5月1日～5月31日まで)に第2期以降の納付額とあわせて納付した場合
- 第2期の納期内(7月1日～7月31日まで)に第3期以降の納付額とあわせて納付した場合
- 第3期の納期内(9月1日～10月2日まで)に第4期の納付額をあわせて納付した場合
- 第1期の納期内(6月1日～6月30日まで)に第2期以降の納付額とあわせて納付した場合
- 第2期の納期内(8月1日～8月31日まで)に第3期の納付額とあわせて納付した場合
- 第3期の納期内(10月1日～10月31日まで)に第4期の納付額をあわせて納付した場合

具体的な計算例

※5月10日に固定資産税を1期から4期まで納付した場合。なお、納税額は1期100,000円、2期、3期、4期が各80,000円。

- 2期分 63,000円×2% (1/100に2カ月を乗じると2%) = 1,260円
- 3期分 63,000円×4% (1/100に4カ月を乗じると4%) = 2,520円
- 4期分 63,000円×7% (1/100に7カ月を乗じると7%) = 4,410円

合計8,190円の交付となります。

※1期目の15日以内に全額納付すると最も多く交付されます。

前納報奨金の受領方法

- ①役場で直接納められた場合は、税務課収納係で交付します。
- ②他の金融機関で納付しても、受領書を役場へ持参くだされば、税務課で交付します。

- ③口座振込を希望する場合は、金融機関にある前納報奨金口座振込依頼に記入のうえ近くの郵便ポストに投函ください。また、電話で下記まで口座番号を連絡くだされば振込いたします。

【前納報奨金についてのお問い合わせは、税務課収納係 ☎62-1111、内線164・165まで】

お知らせ

飲み水として井戸等 (井戸水・沢水・湧き水など)を利用 している方へ

井戸等の水は、雨や日照りなど天候の変化及び周囲の環境や汚染による影響を受けやすく、水量や水質への不安が常につきまといまいます。

1. 水質検査

最低、年一回は水質検査を行ってください。

(十三項目の検査で、料金は一万六千四百八十円です)

また、新たに井戸水等を飲み水として利用する場合は、水質基準全四十六項目のうちトリハロメタンなど消毒副生物を除く四十一項目について水質検査を行ってください。

2. 井戸等の管理

- (一)井戸等の周辺に人や動物がみだりに入れないように、柵などを設けてください。
 - (二)井戸等の周辺が清潔かどうかを時々点検してください。
- 構造の点検も忘れずに。

3. その他

水質検査の実施については

最寄りの保健所または検査機関に問い合わせてください。

その他不明な点については保健所または役場水道課におたずねください。

●水質検査の結果、基準を越えた場合は、保健所に連絡し、指導を受けてください。

〔鷹巣保健所〕

☎六二一一一六五

※検査機関

(財)秋田県分析化学センター

☎〇一八八―六二―四九三〇



やはり、あんしんできる生活用水や飲み水は、水道です。

水道区域にお住まいの方は、できるだけ水道に加入しましょう！

— ゆとりとマナーで楽しい旅 —



ゴールデンウィークです

〔行楽での事故に〕 〔注意しましょう〕

シリーズ 防災

②

いざという時に備えて

●地震！ その時：

外出中に地震が発生したら、どうしたら良いのでしょうか。

※避難は素早く

※海沿いで地震にあつたらどんな地震でも高台や内陸部めざして避難し、がけの近くにいる時は素早くその場を離れる。

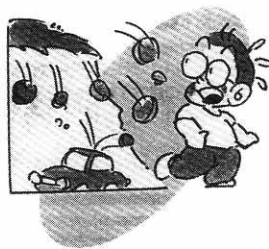

*車を運転中地震を感じたら

地震を感じたら、道路左側に寄せエンジンを切り、離れる時は鍵をつけたままにしましょう。



*ビルの中にいる時
ショーケースや陳列棚から離れましょう。エレベーターでの避難はやめ、むやみに人の後をついていけないこと。



*救出と消火どちらが先？
まず消火を優先しましょう。大声で近所に知らせ、応援を求めて下さい。



読書感想文・読書体験文コンクール作品紹介 ②

第三十回読書感想文コンクール・第十四回読書体験文コンクール（主催＝鷹巣町立図書館・鷹巣町読書会）で、特選に選ばれた作品を連載で紹介していきます。

◆読書感想文小学校の部 特選
「さっちゃんのまほうの手」を読んで

鷹巣小学校三年

こんどうたづ子



このお話を読んだ後、わたしは、りょう方の手をテーブルの上に出して見ました。そして、右手をグーにして、左手をパーにして見ました。もし、わたしの手が、生まれた時からずっとこのままだったらどうしよう、と思いました。

このお話に出てくるさっちゃんの右手には、ゆびがありません。わたしの手もさっちゃんみたいだったら、かなしいです。だって、えんぴつをもつのもはしをもつのも右手だから、とってもふべんです。かた方の手しかつかえないから、何をやってもうまくいかないと思います。それに、みんなの手とちがう手だから、友だちにわらわれちゃうんじゃないかと、しんぱいになります。

さっちゃんは、ようちえんでままごとをする時にお母さんやくになりたいと言いました。でも、お友だちは、「さっちゃんは、お母さんになれないよ。だって、手のないお母さんは、へんだもの。」と言いました。お友だちは、とってもひどいと思います。

一回ぐらい、さっちゃんにもやらせてくれたっていいのにな、と思いました。さっちゃんは、とってもくやしかったろうな。

さっちゃんは、おかあさんのおなかの中にいる時にけがをしたから、右手がないそうです。どうしてけがをするのか、だれにもわからないと言っていたけど、それがわかれば、さっちゃんの右手にも、五本のゆびがついていたらどうかなと思います。大きくなっても、さっちゃんの右手がこのままだと知った時、さっちゃんはなきました。お母さんもなきました。わたしも、なみだが出てきそうになりました。

さっちゃんのお父さんは、さっちゃんと手をつなぐと、ふしぎな力がやってくるそうです。だから、さっちゃんの手は、まほうの手なんだなあと思いました。

お友だちに、手のないお母さんは、へんだと言われてから、さっちゃんは、ようちえんを休んでいました。ある日、お友だちのあきらくんがさっちゃんの家に来て、ハートのチョコレートをくれました。

さっちゃんのことをばかにしたあきらくんだけ、本とうはやさしいんだな、と思いました。先生やあきらくんや、ほかのお友だちも、きつと、さっちゃんに絵をかいたり、げきをしたり、ジャングルジムであそんだりしたいと、まっていると思います。

さっちゃんのお話を読んで、わたしにもふしぎな力がつたわってきました。さっちゃんにまけないように、わたしもスポーツやべんきょうをしたりしてがんばりたいと思います。もし、わたしのクラスにさっちゃんみたいなお友だちいたら、ばかにしたりしないで、たすけてあげたいです。

五本のゆびがあることって、とってもしあわせなことなんだなあ。

〈町立図書館から〉

ボランティア募集中！

開館時間延長の時間帯に図書の出貸や返却の受付などのお手伝いをしていただけませんか。

今までと違った図書館が見えてくるかもしれませんよ。

◆お手伝いしていただく期間と時間

平成七年六月一日（木）～九月二十九日（金）午後五時～六時（水曜日と第三日曜日及び月末はお休み）

◆募集期間

平成七年四月十七日（月）～五月十二日（金）

〔お問い合わせ先〕鷹巣町立図書館（電話六二―三三三一・ファルコン内）

○印は休館日

〈5月の図書館〉

| 日 | 月 | 火 | 水 | 木 | 金 | 土 |
|-----------|----|----|-----------|-----------|-----------|-------------|
| | 1 | 2 | ③ おやすみ | ④ おやすみ | ⑤ おやすみ | 6 |
| 7 | 8 | 9 | ⑩ おやすみ | 11 | 12 | 13 |
| 14 | 15 | 16 | ⑰ おやすみ | 18 | 19 | 20 おはなさい |
| ⑳ おやすみ | 22 | 23 | ㉔ おやすみ | 25 | 26 | 27 |
| 28 | 29 | 30 | ㉑ おやすみ | | | |

マナーを守り、ごみのないまちに

— 全町クリーンアップ —

毎年、春の季節になると雪どけとともに町内の河川、道路、側溝などにゴミや空缶、空ビンなどの汚れが目立つようになってきます。先月十六日、町では恒例のクリーンアップが行われ、午前五時ごろから町民総出で汚れが目立つ箇所を清掃したり、不法投棄ゴミの撤去、側溝のドブ上げ作業などがされました。

また、クリーンアップに先がけて町のガールスカウトたちも先月十五日、JR鷹巣駅前から児童公園までの道路を清掃美化しました。

美しいふるさとの自然を守るため、みんなでマナーを守り、ごみのないきれいなまちづくりを心がけましょう。



米代川堤防に桜並木を

— 鷹巣町商工会が記念植樹 —

鷹巣町商工会（藤島直治会長）と農林高校の前身である鷹巣実科女学校の関係者たちが先月二十日、鷹巣橋上流の米代川堤防に桜（ソメイヨシノ）の苗木二十本を記念植樹しました。

これは、同商工会が県商工会連合会の商工会貯蓄共済コンクールで一位になった報奨金を基に、桜づつみ事業として計画したものに、同女学校の関係者たちも同窓会が解散するということで一緒に記念植樹したものです。

米代川堤防に桜が植栽できるのは約二千六百㎡で、同商工会では年次計画で植栽を続け、角館町の松木内川のような桜の名所にしていく予定です。

春山の雄大な自然を満喫

— 森吉山春山を観る会 —

鷹巣阿仁広域市町村圏組合主催の「森吉山春山を観る会」が先月十六日行われ、鷹巣阿仁部の住民約三百人が参加し、まだ雪に覆われた春の森吉山の雄大な自然を満喫しました。

この会は、春の森吉山県立自然公園の自然の素晴らしさを体験しながら発見し、圏域住民の意識の向上を図ることを目的に行われているものです。今回は森吉スキー場からリフトで山頂駅まで登り、森吉神社で山開きを行い今年一年の安全登山を祈願した後、阿仁スキー場へ向かうコースをとりましたが、好天にも恵まれたため、参加者たちは雄大な山々のパノラマに感嘆していました。

これから始まる夏の登山シーズンとは一味違った印象深い登山になったようです。



好天のもと、三百五十人が力走

— 第33回河田杯マラソン —

今年の陸上競技シーズンの幕あけを告げる第三十三回河田杯マラソン大会が先月十六日、役場前を発着点とするコースで行われました。

今大会には小学校から一般までの十二部門に三百五十人が参加。好天にも恵まれ、参加した選手たちは沿道の声援を受けながら力走し、健脚を競っていました。

成績は次の通りです（敬称略）

〔小学男子一・五km〕①鈴木祐康（綴子）②桜庭俊宏（西）③柏木一成（綴子）④中嶋優弥（中央）⑤畠山暑志（東）⑥三浦淳司（中央）⑦鈴



木祐央（綴子）⑧藤田平（西）⑨柳谷秀喜（中央）⑩堀井健康（綴子）〔小学女子一・五km〕①津谷明生子（西）②熊谷麻梨子（西）③畠山幸子（綴子）④米森優香（綴子）⑤能登谷可子（西）⑥高橋佳奈美（綴子）⑦奈良田裕（綴子）⑧畠山愛（綴子）⑨村上朋子（東）⑩藤田和（鷹巣）

〔中学男子五km〕①佐藤猛智（鷹巣）②秋元功輝（森吉）③庄司国治（森吉）④藤田司（鷹巣）⑤斉藤周平（大館一中）⑥吉田現（合川）⑦千葉和良（鷹巣南）⑧萩原拓也（合川）⑨鈴木聡（森吉）⑩長岐準之介（鷹巣南）〔中学女子三km〕①堀井絵里子（鷹巣）②松岡由香里（合川）③高橋明子（合川）④五代儀裕子（鷹巣）⑤田中静香（森吉）⑥近藤琴美（鷹巣）⑦吉田千暁（合川）⑧藤田睦美（合川）⑨小笠原夕子（田代）⑩田中航子（大館東）

〔高校男子十km〕①佐藤貴之（大館鳳鳴）②畠山悟志（鷹巣農林）③児玉敦（大館鳳鳴）④遠藤強（鷹巣農林）⑤畠沢政博（鷹巣農林）⑥山田賢一（鷹巣農林）⑦鈴木明（鷹巣農林）⑧藤原一輝（大館鳳鳴）⑨関耕平（大館鳳鳴）⑩森川真吾（米内沢）〔高校女子五km〕①戸嶋祥子（大館桂）②長内祐子（大館桂）③藤本孝子（鷹巣農林）④下山奈緒子（大館桂）⑤兜森美香子（大館鳳鳴）⑥武石美穂子（大館桂）⑦三浦直子（大館桂）⑧佐藤光子（鷹巣スキー部）⑨畠山智美（大館桂）⑩佐々木愛子（大館桂）

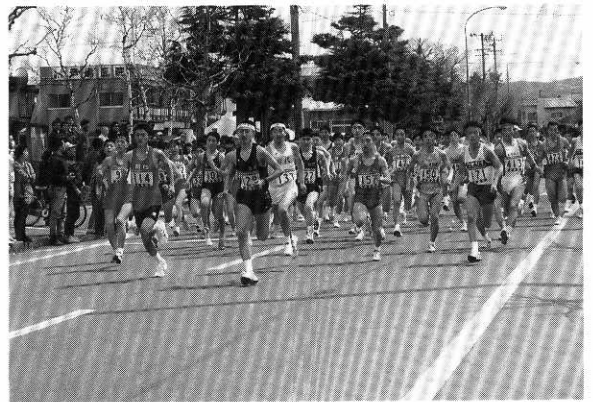

〔壮年三十代五km〕①中嶋忍（沢口走友会）②高橋誠（北教育事務所）③熊谷芳廣（鷹巣陸協）④木村将博（汗走汁会）⑤高橋五郎（愛生園）⑥花田勇人（汗走汁会）⑦村上勇悦（鷹巣走友会）⑧阿部均（秋田住友ベーク）⑨虻川清文（汗走汁会）〔壮年四十代五km〕①浦正平（秋田市）②高橋喜久雄（綴子走友会）③片岡孝（比内町）④内山正博（綴子走友会）⑤津谷憲生（坊沢走友会）⑥中嶋順悦（沢口走友会）⑦安保助成（秋田丸善）⑧桜田ひとし（ドリーマー）⑨仲沢政秀（大館市）⑩高橋貴弘（沢口走友会）〔壮年五十代三km〕①鈴木一弘（綴子走友会）②山田徳治（上小阿仁走友会）③金万勇（花輪マルヘイ）④本城谷武夫（鷹巣走ろう会）⑤出川吉弘（綴子走友会）⑥成田辰郎（坊沢走友会）⑦安井順之進（能代市）⑧能村定男（大館走友会）〔壮年六十歳以上三km〕①平川吉春（能代陸協）②山内福之助（大館走友会）③和田喜久雄（大館マスターズ）④亀山武次郎（鷹巣走ろう会）⑤工藤力松（鷹巣走友会）〔一般男子十km〕①富樫満（秋田県庁）②菅原喬（秋田LSDクラブ）③渡辺和朝（中央小教員）④村上金満（秋田労災病院）⑤菅原徹（森吉陸協）⑥藤本勝（グリーンメイトジャパン）⑦高松正憲（北鹿新聞）⑧川島史昭（大館市）⑨高橋宏樹（高橋クラブ）⑩澤野弦実（坊沢走友会）〔一般女子三km〕①杉渕澄子（合川町走ろう会）②近藤則子（鷹巣町）③小林悦子（汗走汁会）④平元睦子（二ツ井走ろう会）⑤高松裕子（仲沢フード）

〔壮年三十代五km〕①中嶋忍（沢口走友会）②高橋誠（北教育事務所）③熊谷芳廣（鷹巣陸協）④木村将博（汗走汁会）⑤高橋五郎（愛生園）⑥花田勇人（汗走汁会）⑦村上勇悦（鷹巣走友会）⑧阿部均（秋田住友ベーク）⑨虻川清文（汗走汁会）〔壮年四十代五km〕①浦正平（秋田市）②高橋喜久雄（綴子走友会）③片岡孝（比内町）④内山正博（綴子走友会）⑤津谷憲生（坊沢走友会）⑥中嶋順悦（沢口走友会）⑦安保助成（秋田丸善）⑧桜田ひとし（ドリーマー）⑨仲沢政秀（大館市）⑩高橋貴弘（沢口走友会）〔壮年五十代三km〕①鈴木一弘（綴子走友会）②山田徳治（上小阿仁走友会）③金万勇（花輪マルヘイ）④本城谷武夫（鷹巣走ろう会）⑤出川吉弘（綴子走友会）⑥成田辰郎（坊沢走友会）⑦安井順之進（能代市）⑧能村定男（大館走友会）〔壮年六十歳以上三km〕①平川吉春（能代陸協）②山内福之助（大館走友会）③和田喜久雄（大館マスターズ）④亀山武次郎（鷹巣走ろう会）⑤工藤力松（鷹巣走友会）〔一般男子十km〕①富樫満（秋田県庁）②菅原喬（秋田LSDクラブ）③渡辺和朝（中央小教員）④村上金満（秋田労災病院）⑤菅原徹（森吉陸協）⑥藤本勝（グリーンメイトジャパン）⑦高松正憲（北鹿新聞）⑧川島史昭（大館市）⑨高橋宏樹（高橋クラブ）⑩澤野弦実（坊沢走友会）〔一般女子三km〕①杉渕澄子（合川町走ろう会）②近藤則子（鷹巣町）③小林悦子（汗走汁会）④平元睦子（二ツ井走ろう会）⑤高松裕子（仲沢フード）

健康広場



福祉保健課からのお知らせ

児童福祉週間
5月5日～11日



■セミナーや市民大学などで自己啓発
—いつまでも学ぶ姿勢は失わずに、
違う自分を発見することがあります。

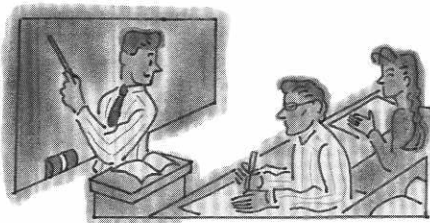

■フィットネスクラブなど施設を利用する
—からだを思いきり動かし、汗を
かけば気分は爽快です。

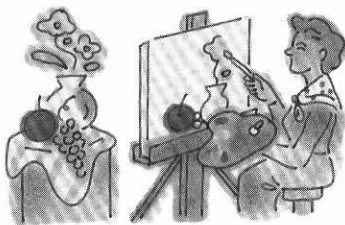
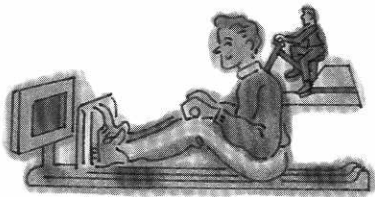

■ふだんできないことをする
—趣味に思う存分時間を
使えるのは休日だけです。

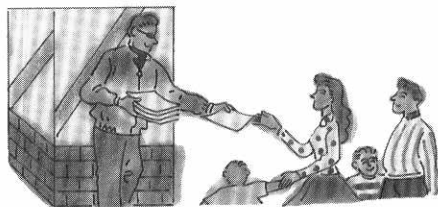

■地域のボランティア活動をする
—身近な活動に参加して得られる
深い充実感が心を豊かにします。

最近では休養をとることに罪悪感を覚えるという人は減ってきており、ふだんは十分に仕事をこなし、休日にはゆっくりと休養することが、生活のいろいろな面でプラスになることがわかっただけでなく、生活そのものも豊かにすることが実感できるようになりました。

五月は連休の季節、休日の過ごし方を考えてみませんか。

■休日の上手な過ごし方

保健婦からのメッセージ

心身をリフレッシュする休養

福祉メモ

21

ショートステイサービス(短期入所)

について

介護者にとって在宅介護が一時的に無理なので、何日か施設でお世話してもらいたいという時にこのサービスが受けられます。

○対象者は：日常生活において常に介護を必要とするおおよそ六十五歳以上の方、または重度心身障害者の方。

○どんな時に：介護者の病氣、介護疲れ、家族の長期入院、出産、災害、冠婚葬祭、出張、事故、転勤、看護、住宅改造、旅行、農繁期等さまざまな事情により、一週間程度施設でお世話します。しかし、市町村長が真に止むを得ないと認める場合は、必要最少限の範囲で延長することができ、延長期間はおおむね一ヶ月から三ヶ月程度となっています。

その具体的な例としては、寝たきりの妻を介護していた夫が病気になる、長期入院が必要となったため約三ヶ月間

利用した方など、在宅介護が無理なく続けていくためには必要なサービスです。

○料金は：一日あたり生活保護世帯の方は無料。その他の世帯の方は二千二百円です。退所日に直接施設にお支払いください。

○場所は：町が委託契約を結んでいる各施設(特別養護老人ホーム青山荘、藤里・山水荘、身体障害者療護施設あすなろ等)

○持ちものは：タオル、バスタオル、洗面用具等、着替えには名前を書いてください。

○申込みは：役場高齢福祉係・福祉係まで(診断書も必要となります)

介護者の方が健康でいつまでも無理なく在宅介護を続けられるために利用しましょう。

—鷹巣町福祉のまちづくり
ワーキンググループ

(福祉行政サービス)



介護の日
5月12日

今月は赤十字運動月間です。日赤奉仕団、婦人会、町内会、地区協力員、等地区によって異なりますが、社費運動の協力にお伺いいたしますのでよろしくお願い申し上げます。

～小さなやさしさの積み重ね
あなたの善意が赤十字活動を支えます～

一九九五年「赤十字運動月間」
五月一日～五月三十一日

きたる五月十二日(金)は「民生委員・児童委員の日」その後の一週間は「活動強化週間」です。民協において活動の一層の充実強化を期するとともに、日常活動の総点検や要援護者のための地域福祉活動の見直し等をおこないたいと思います。また、関係機関、団体、町内会、子供会のみなさん方とともに地域で支えあう福祉ネットワークづくりをめざしたいと思います。

五月十二日は「民生委員・児童委員の日」
および「活動強化週間」の日です



■のんびり保養地へ出かける
—何もしないで温泉などで休養することも大切です。

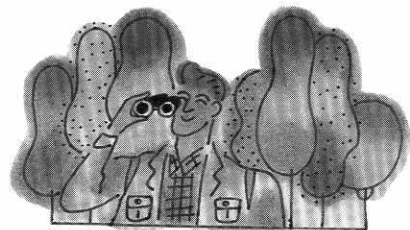

■森林浴やハイキングなど自然を楽しむ
—自然と親しむことによって人間性が回復します。

児童福祉制度の紹介

■児童手当

三歳未満の児童を養育している方で、前年の所得が一定の額未満の場合に受給できます。

■児童扶養手当

父母が離婚、父が一年以上行方不明、父がいけない場合などで十八歳未満の児童を養育している母または養育者で、前年の所得が一定の額未満の場合に受給できます。

■特別児童扶養手当

心身に障害がある二十歳未満の児童を養育している方で、前年の所得が一定の額未満の場合に支給されます。ただし、児童が児童福祉施設に入所している場合や、障害のために公的年金を受けている場合は該当しません。

■福祉医療費

二歳未満児及び二歳の入院児、母子家庭・父子家庭の児童、重度心身障害児が医療を受けた場合で、前年の所得が一定の額未満のとき、自己負担額が給付されます。

このほかにも、心身障害児福祉手当、母子・父子家庭児童入学金、交通・災害遺児手当、母子寡婦住宅整備・福祉資金貸付、町が実施する予防接種の無料などの制度があります。

※お問い合わせは、役場福祉保健課福祉係(☎六二一—一一一 内線一三六・一三七)・国保係(内線一三八・一三九)まで。

献血にご協力を

(5月の献血車巡回日程)

●5月8日(月)

成分献血

じかん 10:00~16:00
ばしょ 鷹巣町役場

※成分献血の希望者は
あらかじめ役場福祉保健課保健係(☎62-1111 内線132)までお申し込みください

5月の健康ごよみ

■ 8日（月）・22日（月）

○母子健康手帳交付と第1回母親学級

場所—中央公民館保健相談室

受付時間—午後1時～1時10分

（母親学級終了は3時）

内容—母親の心がまえ、妊娠中期の生活指導
母乳栄養について／その他

持参—印鑑

■ 9日（火）

○2歳児歯科健康診査

対象—平成5年2月～3月生まれのお子さん

場所—中央公民館ホール

受付時間—午後1時～1時15分

持参—母子健康手帳・問診票・歯ブラシ・バスタオル

■ 10日（水）

○3歳児健康診査

対象—平成4年3月～4月生まれのお子さん

場所—鷹巣保健所

受付時間—午後1時～1時20分

持参—母子健康手帳・問診票・歯ブラシ・バスタオル

■ 10日（水）・24日（水）

○健康相談と健康教育

場所—中央公民館保健相談室

受付時間—午前10時～12時／午後1時～3時

内容—「腎臓病を予防する日常生活」
健康相談、血圧測定、慢性病予防教室
（ビデオによる健康教育）

■ 12日（金）

○第2回母親学級

場所—中央公民館2F和室

時間—午前9時30分～午後1時30分

内容—妊婦体操、お産の経過について、赤ちゃんの扱い方や育児の要点、その他

持参—母子健康手帳、主食

※受講される方は前日までに、福祉保健課保健係（☎62-1111・内線133）へ電話でご連絡ください。



3月1日に行われた3歳児健診で虫歯のなかったお子さんをご紹介します



堂ヶ岱 さとう ちひろちゃん



あけぼの町 さとう けいちゃん

夜間当番医(夜間診療) 日程表

(午後6時30分～9時)

| 5月 | 曜日 | 医療機関名 | 電話番号 |
|----|----|------------|---------|
| 1 | 月 | 鷹巣病院 | 62-1210 |
| 2 | 火 | 奈良医院 | 62-1146 |
| 3 | 水 | 北秋中央病院 | 62-1455 |
| 4 | 木 | 北秋中央病院 | 〃 |
| 5 | 金 | 北秋中央病院 | 〃 |
| 6 | 土 | 藤原医院 | 62-2882 |
| 7 | 日 | 佐々木産婦人科医院 | 63-0105 |
| 8 | 月 | 盛岡外科医院 | 62-1101 |
| 9 | 火 | 石川耳鼻咽喉科医院 | 62-1400 |
| 10 | 水 | 近藤医院 | 62-1155 |
| 11 | 木 | 津谷内科 | 62-2261 |
| 12 | 金 | 北秋中央病院 | 62-1455 |
| 13 | 土 | としま医院 | 62-1267 |
| 14 | 日 | 北秋中央病院 | 62-1455 |
| 15 | 月 | 遠藤クリニック | 63-0515 |
| 16 | 火 | たむら内科クリニック | 63-2700 |

○応急の診療を要する患者。
○往診はしておりません。
○仕事や職場の都合で夜間診療を受ける場合は、診療に

※年齢・病気の病状にかかわらず当番医に電話等でご相談ください。

平成7年

春の交通安全運動

期間 5月11日(木)
～ 20日(土)

スローガン

また一つ ゆずる心で 笑顔がふえる
カチッとベルト キチッとルール

(運動の重点)

1. シートベルト着用の徹底

毎年、シートベルト非着用者の死亡率が非常に高くなっています。
平成6年中の統計では、県内で自動車運転中に死亡した53人中45人がシートベルトを着用していませんでした。もし、シートベルトを着用すれば22人は助かっていたものと推測されます。運転者、同乗者は必ずシートベルトを着用しましょう。



2. 子どもと高齢者の交通事故防止

- 歩行者・自転車運転の事故防止ポイント
道路への飛び出し、車の直前直後の横断はしない。また、道路横断するときは、必ず左右の安全を確認する。自転者の整備点検を忘れず、急な右折、左折はやめる。
- 運転者は……
子どもや高齢者を見かけたら徐行するなど思いやりのある運転をする。
夕暮れには、早めにライトを点灯する。

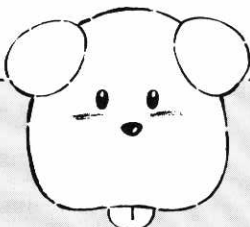
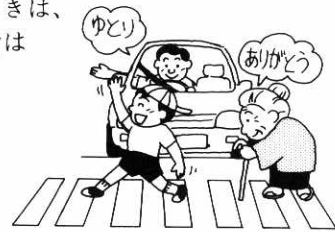

愛犬家のみなさんへ

犬を飼っている方には、犬の登録と狂犬病予防注射を受けることが義務づけられています。忘れずに必ず行うようにしましょう。

① 登録

平成7年度より1生涯1回(これまでは毎年1回)の登録が義務づけられています。登録料は3,000円です。
(※違反の場合は、3万円以下の罰金となります)

② 狂犬病予防注射(次号広報に日程表掲載)

毎年1回狂犬病予防注射を受けなければなりません。注射料(注射済票とも)2,940円です。
(※違反の場合は、3万円以下の罰金となります)

③ 常時けい留

犬の危険防止条例により、放し飼いにはいけないことになっています。
(※違反の場合は、1万円以下の罰金、抑留または料料となります)
犬を捨てた場合も1万円以下の罰金を納めていただくこととなります。

(飼い方の心得とお願い)

- 犬の本能や習性を知り、愛情をもってしつける。
- 犬の食欲、便の状態などに注意をはらい、病気を予知することを覚える。
- 犬を飼うというよりも、犬を育てるという気持を忘れない。
- 糞や鳴き声などで、まわりの人に迷惑をかけないように注意する。
- お問い合わせは、鷹巣保健所(☎62-1165)、鷹巣町役場住民生活課(☎62-1111)まで

最後まで
めんどろ
みてね!

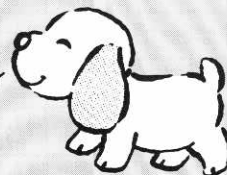

暮らしの情報

INFORMATION



愛鳥週間
5月10日～16日

青年海外協力隊 募集説明会

県では、次の日程で若い皆さんの技術・技能を生かし、発展途上国の国づくりに協力する青年海外協力隊の募集説明会を実施いたします。

海外で自分の技能を活かしたいという意欲のある方をお待ちしています。

▽日時

五月十七日(水) 午後六時三十分～八時三十分

▽場所

大館市民文化会館(秋北バスターミナル下車)

▽内容

派遣のシステムや待遇等の説明、隊員OB・OGの体験発表(入場料・予約等は不要)

▽お問い合わせ先

秋田県国際交流課(☎〇一八八―六〇―二二一九)

銃砲刀剣類 登録審査会

県教育委員会では、次の日程で銃砲刀剣類登録審査会を行います。

▽審査会年月日

平成七年五月十日(水)・七月十日(月)・九月八日(金)・十一月十日(金)・平成八年一月十日(水)・三月八日(金)

▽審査会場

県庁総合庁舎内五階教育委員室(秋田市山王四丁目一二二)

▽審査時間

午前九時～十二時
※お問い合わせは、秋田県教育庁文化課(☎〇一八八―六〇―三一九三)へ。

「青い鳥郵便葉書」

発行

四月二十日(木)から「青い鳥郵便葉書」が発行されていますが、重度の身体障害(手帳一級または二級)の方には無料で一人につき二十枚を差し上げています。

この葉書を希望される方は五月三十一日(水)までに、住所または居所のお近くの郵

ハローワーク求人情報

問い合わせは
ハローワーク たかのす
(大館公共職業安定所鷹巣出張所)
TEL 0186-62-1240

【男子】

| 職種 | 年齢 | 基本給(万円) | 資格免許 | 業務内容 | 就業所 |
|----------|---------|-----------|-----------------|-------------------|-----|
| 土木施工管理 | 25歳～50歳 | 25～30 | 2級土木施工管理士 | 現場の管理・官公庁に書類の提出等 | 鷹巣町 |
| 管理全般 | 18歳～30歳 | 13.3～15 | 不問 | 工外工程、材料、管理等 | 鷹巣町 |
| 営業 | 50歳～60歳 | 12～15 | 普通免許 | 車の車検、営業修理点検の営業 | 合川町 |
| 配達員 | 20歳～40歳 | 14～19 | 普通免許 | 得意先への商品の納品 | 鷹巣町 |
| 機械オペレーター | 18歳～30歳 | 13～19.5 | 普通免許 | 機械等により加工、索材、工程の管理 | 鷹巣町 |
| 木工業 | 18歳～30歳 | 11 | 不問 | 学校教材の加工及び組み立て | 鷹巣町 |
| プレス工 | 18歳～40歳 | 12.8～19.7 | 不問 | ゴム部品の製造 | 森吉町 |
| 重機オペレーター | 20歳～65歳 | 18～21.6 | 普通免許 車輛免許 | 建設現場において重機の操作を行う | 森吉町 |
| 組立線配 | 18歳～30歳 | 18.8～20.8 | 普通免許・電気工事士免許尚可 | 部品取り付け、配線 | 鷹巣町 |
| 自動車整備士 | 20歳～25歳 | 12.9～13.7 | 普通免許 3級整備士以上 | 新車・中古車点検及び修理納者等 | 鷹巣町 |

【女子】

| 職種 | 年齢 | 基本給(万円) | 資格免許 | 業務内容 | 就業所 |
|---------------|---------|-----------|--------------|---------------------|---------|
| 助手・衛生士 | 18歳～25歳 | 12～15 | 助手は経験なくとも可 | 歯科治療助手、受付業務も兼ねる | 鷹巣町 |
| 商品管理販売 | 18歳～29歳 | 12.8～15.8 | 普通免許 | 商品管理販売、仕入れ、レジ等 | 鷹巣町 |
| 店員 | 28歳～35歳 | 12.5～15 | 不問 | 婦人服の販売 | 鷹巣町 |
| カウンター係 | 18歳～35歳 | 13～14 | 普通免許 | パチンコ店での景品交換、仕入れ、清掃等 | 鷹巣町か合川町 |
| 美容師インターン及び見習い | 20歳～40歳 | 13～17 | 美容師見習いは不問 | 美容一般 | 鷹巣町 |
| 組立製造要員 | 18歳～35歳 | 12.3～13 | 不問 | 医療用具部品の組み立て、検査、包装等 | 鷹巣町 |
| 縫製工 | 18歳～50歳 | 10～14 | 不問 経験者は優遇 | ミシン縫製 | 森吉町 |
| 検査仕上 | 18歳～35歳 | 10.9～14.4 | 不問 | 製品の仕上げ検査 | 森吉町 |
| 製造(パート) | 18歳～45歳 | 時給600円 | 不問 | 製品の組み立てまたは、検査 | 鷹巣町 |
| 朝の清掃と皿洗い(パート) | 50歳～60歳 | 時給600円 | 不問 | 朝の清掃と皿洗い | 鷹巣町 |

慶弔だより

4月1日～15日・敬称略



誕生おめでとう

ございます

| | | |
|----|------------|-------|
| 津谷 | 将希 (仁子) 三男 | 坊沢羽立 |
| 細田 | 知里 (美子) 長女 | あけぼの町 |
| 藤嶋 | 春香 (靖子) 長女 | 宮前町 |
| 中嶋 | 雅人 (正睦) 長男 | 小ケ田 |
| 高橋 | 弥生 (努子) 長女 | 綴子上町 |
| 藤島 | 志穂 (正典) 長女 | 下町 |
| 小松 | 幸生 (俊文) 二男 | 三吉町 |



二人の前途を

祝福いたします

| | | | |
|----|------|-----|----|
| 大川 | 晴人 | 下町 | 町 |
| 明石 | 京昭 | 前前 | 野山 |
| 野呂 | 博とも | 森吉 | 町 |
| 九嶋 | 章寛 | 旭掛 | 泥 |
| 伊藤 | 召与 | 新舟 | 見町 |
| 吉田 | 吉章 | 川崎 | 市 |
| 戸島 | 村香 | 松葉 | 町 |
| 中森 | 沢仁 | 二ツ井 | 町 |
| 小高 | 林利 | 綴上 | 町 |
| 藤高 | 橋良 | 下 | 舟木 |
| | 原久美子 | | |

おくやみ申し上げます

| | | |
|--------------|------|---|
| 川口岩之助 (76歳) | 堂ケ | 岱 |
| 長谷川ツナ (92歳) | 高野 | 尻 |
| 本城 サツ (69歳) | 前野 | 野 |
| 津谷 ナツ (92歳) | 伊勢 | 町 |
| 三上 芳男 (79歳) | 三ノ | 渡 |
| 三澤 藤江 (78歳) | 元 | 町 |
| 亀山 ハツ (73歳) | 田 | 沢 |
| 小塚 政治 (67歳) | あけぼの | 町 |
| 宮野 福藏 (72歳) | 新田 | 中 |
| 泉谷 英夫 (74歳) | あけぼの | 町 |
| 成田ヲキノ (102歳) | 下 | 町 |
| 山田 リヨ (88歳) | 下 | 町 |
| 佐藤 ハル (84歳) | 藤 | 株 |



〔住所〕
材木町六一三〇
〔電話番号〕
六二一—二二一〇

近藤さんの住所・電話番号は次のとおりです。

行政相談委員の任期満了に伴い、四月一日付で
国務大臣総務庁長官から当町担当の行政相談委員と
して、近藤栄一さん(材木町・六十九歳)が再委嘱
されました。
行政相談委員は、皆さんの行政に対する不満や意
見・要望等の相談に応じ、その解決や改善を促進す
るボランティアで、委嘱期間は平成九年三月三十一
日までの二年間となっています。
相談は無料で、秘密は固く守られます。お気軽に
ご相談ください。

行政相談委員に

近藤栄一さん(材木町)が再委嘱

便局に身体障害者手帳を提示し、所定の用紙に記入のうえお申し込みください(代人による申し出も可)また、郵便による申し出もできますが用紙にご本人の手帳番号、級別住所または居所、氏名を記入していただきます。
※申込用紙は各郵便局・役場福祉係の窓口にて備えつけてあります。
※詳しくは、鷹巣郵便局(六二一—四八五)にお問い合わせください。

鯉のぼり 風の強い日は注意

五月五日はこどもの日。子供の健やかな成長を願って鯉のぼりが、元氣よく泳いでいる姿があちこちで見られます

香典返し

このほど次の方々から、香典返しにと町社会福祉協議会に寄付金がありました。
ご芳志に感謝いたします。
▽高野尻 長谷川長三さんから亡母ツナさんの香典返し
▽下町 佐藤忠さんから亡母フユさんの香典返し



が、風の強い日は電線に接触することもありますので周囲の状況に注意しましょう。
(財)東北電気保安協会

5月は「消費者月間」

～確かな選択

ひろがるくらし～



平成7年度
「日本語講座」
受講生を募集します

～鷹巣町や近隣市町村にお住まいの
外国出身者の方、気軽に参加くだ
さい～

日本語を知る一話す、読む、聞く、
書くなどの基本から、日本を知る一日
本の風土、風俗、習慣や文化と鷹巣の
こと、地域のことを楽しく学び、互い
に交流・親睦を深める場です。

- 開催日時 毎月第1・3土曜日 4月～10月
まではPM7:00～9:00 11月
～3月はPM2:00～4:00
- 問い合わせ・申込は、右記教育委員会生涯学習課まで
(5月のテーマ)・あいさつ、敬語

●受講料は無料です

『空港の町は国際交流を
すすめる町』

～あなたの家でも国際化を
すすめてみませんか～

リアンの
「おばんでござる」

鷹巣町国際交流員リアン・ブラッドシ
ョーさんが、あなたの家へおじゃまして
みなさんと交流します。火曜日の夜は、
ご家族で楽しいひとときを……お申し込
みをお待ちしております。

- 日 時 毎週火曜日 18:00～21:00
- 申込先 鷹巣町教育委員会生涯学習課
(☎62-1111、内線426)



公民館自主講座 へも
どうぞ!

『楽しい英会話』



- ◇生きた英語にふれながら、楽しいゲームや会
話にチャレンジしませんか?
- 講 師：リアン・ブラッドショー
(鷹巣町国際交流員)
佐々木圭子
- 日 時：毎月第2・4木曜日 PM7:00～8:30
- 対 象：初心者
- 申し込み：中央公民館 (☎62-1130) まで

中央公民館では、毎年定期講座を開設
(6～8ページに掲載)していますが、そ
の後みなさんで運営する自主講座も数
多く開かれています。ぜひ、ご参加く
ださい。

『洋裁とリフォーム』



- ◇家庭に眠っている洋服をステキな洋服にリフ
ォームしてみませんか?
- 講 師：寺田服装専門学校職員
- 日 時：毎月第2・4木曜日 PM7:00～9:00
- 対 象：初心者
- 会 費：月1,500円
- 会場及び：寺田服装専門学校
- 申し込み (☎62-2475)