

仲よく、
楽しく、

元気よく。



'96

4/15

町長日誌

3/16~31

16日(土) 鷹巣阿仁広域市町村圏組合臨時議会に出席。

17日(日) 鷹巣町民号“ゆぼぼ号”(内陸線で行く田沢湖わらび座の郷)の出発式に出席。

17日(日) 竜森保育園卒園式に出席、一人だけの卒園式を迎えた沢藤ちさとちゃんに「お兄さん、お姉さんたちがいる小学校で大勢の友達を見つけて頑張ってください」と励ましのことばを贈った。

18日(月) 鷹巣小学校卒業式に出席、82名の卒業生にお祝いと激励のことばを贈った。

19日(火) 中央小学校卒業式に出席、51名の卒業生にお祝いと激励のことばを贈った。

22日(金) 鷹巣町生涯学習奨励員会議に出席。

26日(火) 鷹巣町ゲートボール協会役員会に出席。

27日(水) 秋田県米消費拡大推進功労者表彰を受けた、掛泥餅グループ(代表:村上フミ)の受賞を祝う会に出席、関係者の皆さんとともに栄誉を喜びあった。

28日(木) 大館能代空港の付け替え道路である空港地下道(約500m)の開通式に出席、関係者とともに安全祈願をした後、テープカットを行った。

28日(木) 社会福祉協議会理事会に出席、入浴サービスや給食サービスをはじめ、一人暮らし老人を対象とした“安心箱”(入院等の緊急時の身の回り品入れ)の設置や“雪ちゃん大作戦”(安心旗の設置による除雪等の徹底)など、平成3年度の事業計画を原案どおり承認した。

29日(金) 役場を退職する3名の職員に退職辞令を交付し、町行政の進展にご努力いただいたことに対してお礼を述べ、職員とともに送別をした。

カルチャー&スポーツ



フアルコン

- 4・27(土) 七音会音楽教室第33回研究発表会
入場/無料・自由 13:30~
- 4・28(日) 佐々木俊子ピアノ教室
入場/無料・自由 13:30~
- 4・29(月) 「'96春の東映アニメフェア」
トラゴンボール最強の道ほか3本立 10:00~
入場/前売・一般・高校 1,000円、幼・小・中 800円
※詳しいことは、ファルコン(TEL62-3311)まで。

中央公民館

- 【4月ロビー展】 切り絵同好会展
- 4・25(木) 鷹巣町身体障害者更生協会総会
- 4・26(金) 鷹巣町老人クラブ連合会総会
- 4・27(土) ルンビニ幼稚園花まつり
- 4・27(土) 鷹巣町婦人学級連絡協議会総会

スポーツ

- 4・18(木)~20(土) 第21回鷹巣町バドミントン総合選手権大会
鷹巣体育館
- 4・21(日) 第34回河田杯マラソン(スタート・ゴール役場前)
- 4・21(日) 第14回会長杯争奪春季ソフトボール大会 河川公園
- 4・27(土) 春季記録会 鷹巣競技場
- 4・28(日) 第1回町民ソフトバレーボール大会 鷹巣体育館
- 4・29(月) 県北中学校ソフトテニス大会 町営テニスコート



〔表紙のことば〕



4月4日は町内の小中学校で一斉に入学式が行われ、鷹巣小学校(高橋忠俊校長)にも67人の新入生が入学しましたが、父や学校関係者の温かい拍手の中、車イスの女子児童も元気に入学式に参加しました。これからの学校生活の中でみんな仲よく「福祉の心」を育てて行ってほしいものです。

人事異動

4月1日付

役場では、四月一日付けで定期人事異動が発令されました。異動者（昇格者を含む）は四十三人と小規模で、新採用は四人、三月三十一日付けの退職者は三人でした。また、厚生省より三年間にわたり派遣されていた飯田勤福祉保健課長補佐は、退職の形で同省に戻り、代わって小野博史さんが着任しました。

【町長部局】

- ◆課長▽農林課長（教育委員会給食センター所長）佐藤芳巳▽商工観光課長（農林課長）成田年男▽中央保育園長（議会事務局長）成田讓▽東保育園長（中央保育園長）三沢富士雄
- ◆課長補佐▽総務課長補佐（総務課長補佐兼総務係長）照内喜久雄▽総務課付付課長補佐（教育委員会付付課長補佐）成田健三▽税務課長補佐（農業委員会次長兼係長）佐藤秀孝
- ◆係長▽総務課総務係長（財政課電算係長）佐藤照章▽財政課財政係長兼電算係長（財

- 政課財政係長）今島健一▽財産管理課管理営繕係長（水道課工務係長）岩本治義
- ◆主席主査▽財政課契約係主席主査（会計課経理係主席主査）仲村あけみ▽財産管理課地籍調査係主席主査（農林課農政係主席主査）小笠原光代▽農林課農政係主席主査（公民館主席主査）島山恵美子▽中央保育園主席主査（竜森保育園主席主査）佐藤紀子▽同主席主査（北幼稚園主席主査）中川佐恵子▽東保育園主席主査（西幼稚園主席主査）成田幸恵▽竜森保育園主席主査（東保育園主席主査）石川久美子

- ◆主査▽総務課総務係主査（広域圏組合より派遣）下野朋子▽財政課電算係主査（財政課財政係主査）寺田研司▽住民生活課住民係主査（税務課資産税係主査）斎藤修▽竜森保育園主査（中央保育園主査）相馬京子
- ◆主任▽総務課総務係主任（福祉保健課国保係主任）小坂竜也▽地域政策課地域振興係主任（総務課総務係主任）金沢誠▽福祉保健課福祉係主任（財産管理課地籍調査係主任）三沢忠博▽同課高齢福祉係主任（農林課林務係主任）米沢田茂▽同課国保係主任（住民生活課住民係主任）島山孝秀▽農林課林務係主任（教育委員会総務課庶務係主任）宮腰正樹
- ◆主事▽総務課文書統計係主事（同主事補）長崎純子▽地域政策課広報広聴係主事（福祉保健課高齢福祉係主事）秋元泰之▽税務課資産税係主事（総務課総務係主事）柳谷重光▽福祉保健課福祉係主事（地域政策課広報広聴係主事）藤田まゆみ▽会計課経理係主事（福祉保健課国保係主事）中島礼美▽建設課工務係技師（同技師補）島山裕尚

- ▽水道課工務係長（財産管理課管理営繕係長）疋田栄作
- 【議会事務局】
- ▽議会事務局長（東保育園長）島山康悦
- 【教育委員会】
- ▽町民体育課長兼体育館長（税務課長補佐）花岡房男▽給食センター所長（商工観光課長）戸島正勝▽中央公民館主席主査（財産管理課地籍調査係主席主査）津谷正子▽北幼稚園主席主査（中央保育園主席主査）近藤陽子▽町民体育課主席主査（同主査）三浦純子▽西幼稚園主席主査（中央保育園主席主査）小熊あけみ▽総務課庶務係主任（地域政策課地域振興係主任）長岐孝生▽生涯学習課文化係主事（福祉保健課福祉係主事）上田正靖
- ◆退職者
- ▽飯田勤（福祉保健課長補佐）※厚生省へ▽金沢キエ子（竜森保育園主席主査）▽佐藤美鈴（福祉保健課保健婦）
- ◆採用
- ▽小野博史（福祉保健課長補佐）※厚生省より▽三上直美（福祉保健課保健係保健婦）▽本城谷純子（福祉保健課国保係主事補）▽岩谷真紀子（中央保育園保母）

4 / 15号 目次

- 役場人事異動 3
- 町議選で新しい町民の代表 24人が決まる 4
- 農業委員会だより（農作業標準労賃協定表ほか） 6

- 平成8年度予防接種のお知らせ 8
- 健康広場 10
- まちの話題 12
- 暮らしの情報 13
- 中央公園桜まつりのご案内 16

三月三十一日現在 住民基本台帳による

総人口	23,012人 (168人減)
男	11,038人 (92人減)
女	11,974人 (76人減)
出生	11人 転入 119人
死亡	17人 転出 281人
世帯数	7,423世帯 (51世帯減)

町議会議員

一般選挙

新しい町民の代表24人決まる

任期満了に伴う町議会議員一般選挙は、三月二十四日に投票が行われ、中央公民館で即日開票の結果、新人十一人を含む二十四人が当選しました。また、当日の有権者数は一万八千二百八十六人、うち投票者数は一万六千三百三十五人で、投票率は前回を一・三六ポイント下回る八十八・二四％でした。選挙は、定数を六人上回る激戦となりましたが、新しく選ばれた二十四人の顔ぶれをご紹介します。



佐藤 勤重
七日市・団体役員

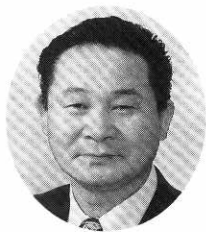

花田 隆一
脇 神・農業



長崎 克彦
坊沢新屋敷町・農業

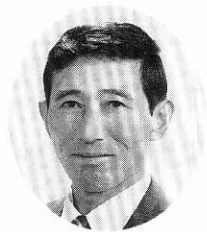

佐藤 重光
坊沢新屋敷町・農業



中嶋 力蔵
小ヶ田・農業



小林 玲子
松葉町・自営業

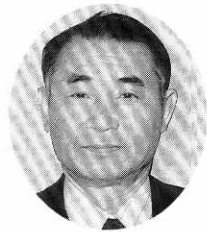

成田 恭一
太田・農業



中林 藤一郎
小森・農業



米澤 一
糠沢・農業

当	当	当	当	当	当	当	当	当	当	当	当	当	当	当	当	当	当	当	当	当
佐藤	中嶋	鈴木	清水	佐藤	今川	小嶋	千葉	藤島	成田	佐藤	佐藤	中林	中嶋	花田	米澤	小林	長崎			
稜一	洋子	茂雄	修智	勝美	清太郎	博行	文吉	康二	恭一	重光	勘重	藤一郎	力蔵	隆一	一	玲子	克彦			
60	51	55	62	62	58	44	60	57	65	53	66	54	49	56	55	52	54			
無・新	無・新	無・新	無・現	公・現	無・現	無・現	社・現	無・新	無・現	無・新	無・現	無・新	無・現	共・現	無・現	無・新	無・新			
四六八・一五六票	四六九・四一五票	四九七票	五〇〇票	五一二・一七一票	五二〇票	五二三票	五三三票	五四六・一二七票	五五四票	五七〇・一九一票	五七四・一九二票	六一八票	六六〇・五八四票	七二一票	八〇九票	八二五票	一〇一票			

開票結果 (定数 24名)



開票会場には大勢の参観者がつめかけた



午後9時35分河田治郎選挙長が最終結果を発表

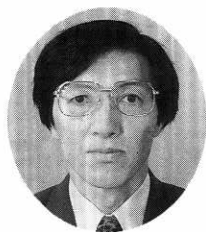

佐藤 文信
脇 神・農業

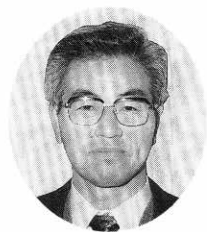

吉岡 興
米代町・整骨師



鈴木 茂雄
上舟木・農業



今川 清太郎
糠 沢・農業

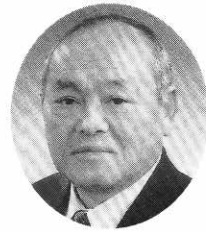

藤島 康二
綴子下町・農業



間 淵 利夫
田 中・会社役員



簾内 順一
今 泉・農業



中 嶋 洋子
川 口・主婦

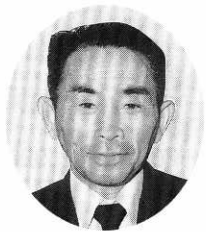

佐藤 勝美
高野尻・農業



千葉 文吉
花園町・無職



永井 與 蔵
坊沢相善町・農林業

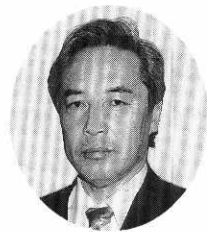

大山 峯 行
あげぼの町・会社員



佐藤 稜 一
舟 場・農業

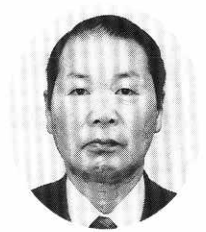

清水 修 智
七日市羽立・農業



小島 博 行
綴子前野・会社役員

投票区別投票率 (単位：人・%)

投票区	有権者数	投票者数	投票率	投票区	有権者数	投票者数	投票率
鷹巣第1	2,315	1,949	84.19	緑ヶ丘	285	257	90.18
鷹巣第2	1,787	1,580	88.42	黒 沢	31	28	90.32
鷹巣第3	2,153	1,855	86.16	今 泉	442	404	91.40
南 鷹 巣	1,819	1,602	88.07	前 山	385	351	91.17
摩 当	469	411	87.63	坊 山	149	140	93.96
太 田	390	358	91.79	小 森	408	386	94.61
掛 泥	762	652	85.56	沢 口	495	462	93.33
綴 子	1,595	1,382	86.65	川 口	225	213	94.67
田子ヶ沢	175	149	85.14	七 日 市	1,045	925	88.52
岩 谷	68	63	92.65	葛 黒	232	211	90.95
糠 沢	699	625	89.41	竜 森	144	134	93.06
田 中	872	765	87.73	明 利 又	75	67	89.33
坊 沢	1,266	1,166	92.10	合 計	18,286	16,135	88.24

当	次	当	当	当	当	当	当
相馬	平塚	島山	佐藤	松橋	藤嶋	永井	間淵
勤	光雄	勝	昭二	一英	絹蔵	與蔵	利夫
54	52	36	68	68	55	68	51
無	無	無	共	無	無	無	無
新	現	新	現	新	現	現	新
三六二票	三八四票	四〇〇票	四〇九票	四二二票	四二二票	四二七票	四四四票
			一三七票	八七二票			四四八票
							一五〇票
							四五一票
							四五九票
							四六四票

農家のみなさんへ
鷹巣町農業委員会

標準小作料が 改定になりました

〔標準小作料一覧表〕

(10a 当たり単位：円)

項 目	A地域田全額 (570kg)	B地域田全額 (540kg)	C地域田全額 (480kg)	転作田(短)	普通畑(短)
(1)粗 収 益	172,283	163,215	145,080	82,950	82,950
(2)生 産 費 計	127,955	125,977	121,303	70,638	70,638
種 苗 費	1,920	1,920	1,920	2,014	2,014
肥 料 費	12,751	12,751	12,751	11,460	11,460
薬 剤 費	7,349	7,349	7,349	4,769	4,769
光熱動力費	3,989	3,989	3,989	3,673	3,673
諸 材 料 費	5,144	5,064	4,904	1,493	1,493
水 利 費	7,734	5,842	1,343	—	—
賃 料 料 金	2,700	2,700	2,700	5,833	5,833
建 物 費	6,114	6,114	6,114	4,219	4,219
農 機 具 費	43,637	43,637	43,637	12,273	12,273
雇用労働費	544	544	544	1,269	1,269
家族労働費	29,646	29,646	29,646	21,432	21,432
資 本 利 子	3,277	3,271	3,256	539	539
公 租 公 課	3,150	3,150	3,150	1,664	1,664
(3)経 営 者 報 酬	8,328	6,238	5,777	7,312	6,712
(4)農 地 純 利 益	36,000	31,000	18,000	5,000	5,600
(5)新 生 産 調 整 助 成 金				7,000	
(6)算 定 農 地 純 益	36,000	31,000	18,000	12,000	5,600
標 準 小 作 料	36,000	31,000	18,000	12,000	5,600

■平成8年4月1日から適用される標準小作料(3年間適用)が左記一覧表のとおり改定になりました。

農家の皆さんは、この標準小作料を目安に小作料を決めてください。

■標準小作料の算定方式

(土地残余方式)

標準額＝粗収益－(物財費＋雇用労働費＋資本金子＋公租公課＋経営者報酬)

※物財費とは、種苗費、肥料費、農薬剤費、材料費、光熱費、賃料、農機具、建物等

■転作を加味した標準小作料、転作率25%(転作作物大豆)、主たる作物水稻＋大豆

A地域田(水稻算定農地純収益36,000円×0.75)＋(大豆算定農地純収益12,000円×0.25)＝30,000円

B地域田(" 31,000円×0.75)＋(")＝26,000円

C地域田(" 18,000円×0.75)＋(")＝16,000円

◇詳しくは農業委員会(☎62-1111)までお問い合わせください。



(カラ期間)



◇特例措置の内容
生年月日に応じて定められた期間か、夫とともに農業に従事していた期間のいずれか短い期間を「カラ期間」として年金受給資格期間(二十年)の計算に含めることができます。
※「カラ期間」とは、加入していても算入できる期間のことをいいます。

がんばる女性農業者にも年金を受給

◇平成八年四月一日時点で、四十歳を超える人は、六十歳までに二十年間の受給資格期間を満たせませんが、特例措置により、五十五歳未満の人までなら加入できます。

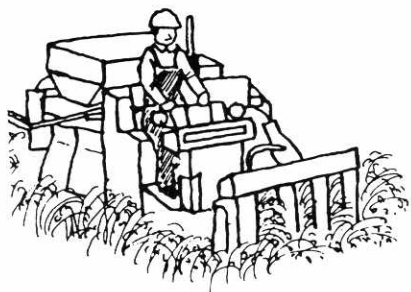

平成8年度の

協定農作業標準労賃 をお知らせします

平成8年度の農作業標準労賃協定額が決まりました。鷹巣町の協定額をみんなで守り、生産費用の軽減に努めましょう。また、毎年のように農作業中の事故が起きています。機械や施設の点検整備を十分行い、安全作業を心がけましょう。

平成8年度 農作業標準労賃協定表

作 業 内 容			協定額 (円)	備 考	作 業 内 容			協定額 (円)	備 考	
耕起	整理	トラクター	5,500	○10a当たり ○耕耘機も同じとする ○深耕15cmをめどとする	刈り	整理	バインダー	5,800	○10a当たり ○縄ヒモ及周囲刈取は除く ○もみ運搬は除く ○湿田は別途	
	未整理	〃	5,700			未整理	〃	6,200		
代かき	整理	〃	6,300	○10a当たり	整理	コンバイン	16,900			
	未整理	〃	6,900		未整理	〃	17,700			
耕起・代かき一貫体系作業	整理	トラクター	11,000	○10a当たり	ハーベスター			6,500	○10a当たり	
	未整理	〃	12,000		稲乾燥	25.1%以上			580	○玄米(検査米) ○30kg当たり
田植	整理	機械植	5,700	23.1~25%			560			
	未整理	機械植	6,300	19.1~23%			500			
稚苗			630	○1箱当たり		19%以下			470	
中苗			660	○1箱当たり	稲摺			300	○検査米30kg当たり	
田植作業等			6,200	○1日当たり男女共	精米	水稲うるち			740	○30kg
中耕除草			2,000	○10a当たり男女共		水稲もち			810	
一般的農作業			5,500	○1日当たり男女共	畑	耕起			5,600	○10a当たり
						畝立			8,000	
稲発芽			520	○発芽のみ4kg	あぜぬり			350	○10m	
散布機防除			1,000	○薬剤除く	草刈			1,800	○1時間当たり	
稲運搬			2,000	○10a当たり	各種オペレーター			10,000	○1日当たり	
☆付託☆ 1. 水田を畑地に転換する耕起作業(3回を基本)は10a当たり15,000円とし、2年目からは畑の耕起と同じ 2. 放棄田の耕起作業は10a当たり6,500円とし、2年目からは畑の耕起と同じ。 3. 1日の労働時間は8時間とし、まかないなしとする。 4. 上記整理地のうち1区画10a未満の土地については、未整理とみなす。										

鷹巣町農業指導センター・北秋田農業共済組合・鷹巣町農業協同組合・鷹巣町農業委員会



予防接種の受け方が変わります



鷹巣町では平成8年度からはしか、風しん、日本脳炎を個別接種で実施いたします。個別接種は、ふだんの健康状態をみながら医療機関で予防接種を受けるものです。

「予防接種は初めて」というお母さんはもちろん、「途中で制度が変わってしまった」というお母さんもよく理解して予防接種を受けるようにしましょう。

義務接種から

努力接種へ

現在の予防接種は、受けるように努めなければならぬという意味の「努力義務」になりました。これは予防接種を受けるかどうかは保護者が判断して、納得したうえで決めるということです。ただし、義務ではなくなったからといって受けなくてもよいというわけではありません。最近、「病気がはやっていないので、予防接種はもう必要ないのではないか」という声を耳にします。この考えはまだまだ早計です。予防接種で国民が抵抗力をつけているので病気の流行がおさえられていることを忘れてください。

鷹巣町福祉保健課では、接種の時期や間隔などの相談に応じております。予防接種は納得して受けることが大切です。

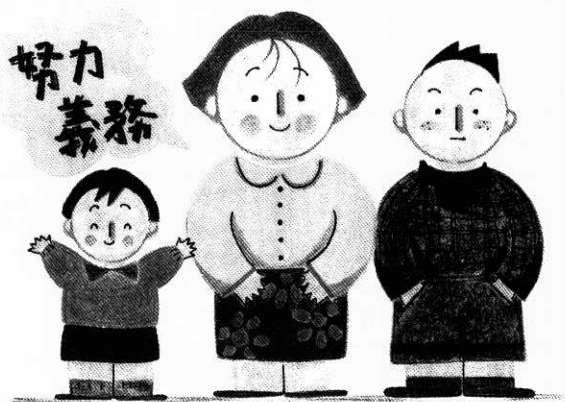

乳幼児期に

日本脳炎が追加

これまではポリオ（急性灰白髄炎）・三種混合（百日せき・ジフテリア・破傷風）・BCG・麻しん・風しんの接種が定期接種とされてきました。

今回からはこの他に日本脳炎の予防接種が加わります。日本脳炎の予防接種は標準として三歳の子供が対象になります。初回接種は1〜4週間隔で二回翌年に一回追加して皮下注射をうちます。

副反応は、発熱、注射局所の発疹などがまれにみられる程度です。

個別接種を受けるときの注意

- ・「予防接種と子どもの健康」をよく読んで、受ける予防接種について納得してから出かけましょう。
- ・接種当日は、母子健康手帳、予防接種予診票を忘れないようにしましょう。
- ・接種日、接種時間は必ず守りましょう。
- ・接種日に体調が悪い等で行けない場合は、必ず医療機関に連絡しましょう。

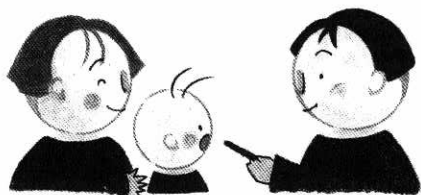

● 中央公民館で受ける集団接種

受付時間：午後1時～1時30分

ポリオ	平成8年4月18日(木) 19日(金) 平成9年1月23日(木) 24日(金)	鷹巣地区以外 鷹巣地区 鷹巣地区以外 鷹巣地区	生後3～18カ月 6週以上の間隔をおいて2 回接種します。
ツベルクリン反応 BCG ツベルクリン反応 BCG	平成8年5月22日(水) 24日(金) 5月27日(月) 29日(水)	鷹巣地区 鷹巣地区 鷹巣地区以外 鷹巣地区以外	生後3～48カ月 ツベルクリン反応9mm以 下の陰性者に対してBCG を1回接種します。
三種混合 {ジフテリア} {破傷風} {百日咳}	平成8年9月5日(木) 6日(金) 9月26日(木) 27日(金) 10月24日(木) 25日(金) 11月14日(木) 15日(金)	鷹巣地区以外 鷹巣地区 鷹巣地区以外 鷹巣地区 鷹巣地区以外 鷹巣地区 鷹巣地区以外 鷹巣地区	生後3～12カ月 I期初回 3～8週間隔で 3回接種 I期追加 I期初回接種後 12～18ヶ月

※BCG以外の各予防接種は標準接種年齢を過ぎてしまった方でも90カ月まで受けられます。

● 各医療機関で受ける個別接種

母子健康手帳を持っておいでください。

麻疹(はしか)	対象者 標準接種年齢 生後12～24ヶ月 接種料金 無料
風しん	対象者 標準接種年齢 生後12～36ヶ月 接種料金 無料
日本脳炎	対象者 標準接種年齢 3歳 I期初回 1～4週間隔で2回接種 I期追加 I期初回終了後1年において1回接種 接種料金 無料

〔接種間隔〕

※ポリオ・BCG・はしか・風しんの
予防接種をしてから4週間を経過し
ないと他の予防接種はできません。
※三種混合・日本脳炎の予防接種をし
てから1週間を経過しないと他の予
防接種はできません。

※各予防接種は標準接種年齢を過ぎてしまった方でも90カ月まで受けられます。

◆個別接種の申し込みは下記の医療機関へ接種希望日の1週間前までにご連絡
ください。

医療機関名	接種日(毎週)	接種時間	電話番号
北秋中央病院	水	午後2時～2時30分	62-1455
遠藤クリニック	月・火・木・金	午後3時～5時	63-0515
近藤医院	月～金	午後2時30分～午後6時	62-1155
佐々木産婦人科医院	土	午後2時～3時30分	63-0105
たむら内科クリニック	月・火・木・金	午後2時～5時	63-2700
津谷内科	火	午後1時～2時	62-2261
としま医院	月・火・木・金	午後2時～5時	62-1267
藤原医院	月	午後2時～3時	62-2882
奈良医院	月・火・木・金	午後2時～5時	62-1146
盛岡外科医院	水	午後2時～3時	62-1101

【お問い合わせは役場福祉保健課保健係

(☎62-1111 内線133、171)へ】



エビネ

健康広場



福祉保健課からのお知らせ

高齢者・障害者及び母子寡婦世帯の方へ

平成八年度住宅整備資金の貸付を

受け付けています

町では、高齢者世帯、障害者世帯、母子・寡婦世帯が住宅の増改築を行う際、自力での整備が困難な世帯に資金の貸付を行っています。貸付の対象となるのは次の要件に該当する方々ですが、詳細については係までお問い合わせください。

■対象条件

- ① 高齢者住宅の場合は、六十歳以上の方が同居し、そのための住宅整備
- ② 障害者住宅の場合は、障害者手帳一級～四級をお持ちの方及び、療育手帳Aに該当する方の住宅整備
- ③ 母子・寡婦世帯の住宅整備

■申し込み期限

平成八年四月末日まで（追加受付なし）

■貸付資金の内容

下表をご覧ください。
※母子・寡婦世帯については、所得税が非課税の場合、無利子で借りられます。
※高齢者住宅及び障害者住宅整備資金は、厚生年金・国民年金積立金還元融資制度によるものです。

※お申し込み・お問い合わせは、役場福祉保健課福祉係（☎六二一一一）へ。

資金の種類	貸付限度額	利率	償還期間	償還方法
高齢者住宅整備資金	150万円	年3%	1年措置 9年間	元利均等 年賦
障害者住宅整備資金	150万円	〃	〃	〃
母子・寡婦世帯住宅整備資金	150万円	無利子 年3%	〃	〃 (半年賦でも可)

赤十字三二知識

世界赤十字デー

赤十字の創始者アンリー・デュナン（1828～1910）の生誕日である5月8日を記念して、この日を国際赤十字では世界赤十字デーと定めています。

これは1948年ストックホルムで開かれた第20回赤十字社連盟理事会で決議され、各国赤十字社は、この日を中心に週間、月間で赤十字の精神や事業を普及する活動を行っています。

日本赤十字社でも5月を中心に全国で赤十字運動月間を展開し、多くの方々に赤十字事業に対する理解と協力を呼びかけています。

1996

世界赤十字デー
全国キャンペーン

「安全な暮らしを支える

赤十字講習」

が開催されます

■日時 五月八日（水）午前十時～午後一時

■会場 秋田県社会福祉会館（秋田市旭北栄町一番五号）

■内容 (1)寝たきりにしないための看護（動かし方・車イスの扱い方・衣服の着替え方） (2)とっさの手当 (3)非常吹き出しの体験 (4)介護相談コーナー (5)お楽しみ抽選会 (6)骨密度測定（定員三十五名）

■受講料 無料

■募集人員 二百名

■お申し込み・お問い合わせ先 日本赤十字社秋田県支部（☎〇一八八―六四―二七三一）

■申し込み期限 五月二日（木）

4月の健康ごよみ

■22日（月）

○母子健康手帳交付と第1回母親学級

場所—中央公民館保健相談室

受付—午後1時～1時10分（終了は3時）

内容—母親の心がまえ、妊娠中の過ごし方、食生活、母乳栄養について／その他

持参—印鑑

■23日（火）

○4カ月児健康診査

対象—平成7年12月生まれのお子さん

場所—中央公民館ホール

受付—午後1時～1時15分

持参—母子健康手帳、バスタオル

○7カ月児健康相談

対象—平成7年9月生まれのお子さん

場所—中央公民館ホール

受付—午前9時30分～9時45分

持参—母子健康手帳、バスタオル

■24日（水）

○健康相談と健康教育

場所—中央公民館保健相談室

時間—午前10時～12時／午後1時～3時

内容—健康相談、血圧測定、ビデオ上映
「上手な歩き方・走り方」

〈予防接種のお知らせ〉

■18日（木）・19日（金）

○ポリオ

対象—標準接種年齢3～18カ月（90カ月まで受けられます）

（18日）鷹巣地区以外

（19日）鷹巣地区

場所—中央公民館ホール

受付—午後1時～1時30分

持参—母子健康手帳、予防接種予診票

担当医—（18日）近藤義任・小林真・戸嶋幸男・津谷泰夫

（19日）岸部陞・野崎修一・高世光弘・田村豊一

健康広場

～献血にご協力お願いします～

● 4 / 24（水）	全血（200ml・400ml献血）
10：00～12：00	警察署・消防署
12：00～13：00	秋田サンリッツ
14：00～15：00	加藤自動車
15：00～16：00	秋田県信用組合



3月6日に行われた3歳児健診で、虫歯のなかったお子さんをご紹介します。

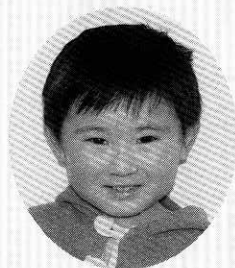

深 関

つや しょうごちゃん

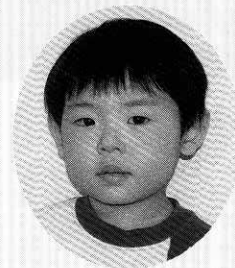

糠 沢

よねざわ まおちゃん

夜間当番医(夜間診療)日程表

（午後6時30分～9時）

4月	曜日	医 療 機 関 名	電話番号
16	火	遠藤クリニック	63-0515
17	水	奈良 医 院	62-1146
18	木	たむら内科クリニック	63-2700
19	金	佐藤外科消化器科医院	62-1420
20	土	藤 原 医 院	62-2882
21	日	石川耳鼻咽喉科医院	62-1400
22	月	佐々木産婦人科医院	63-0105
23	火	盛岡外科胃腸科医院	62-1101
24	水	と し ま 医 院	62-1267
25	木	戸嶋産婦人科医院	62-1123
26	金	近 藤 医 院	62-1155
27	土	北 秋 中 央 病 院	62-1455
28	日	北 秋 中 央 病 院	62-1455
29	月	たむら内科クリニック	63-2700
30	火	津 谷 内 科	62-2261

○ 応急の診療を要する患者。
○ 往診はしておりません。
○ 仕事や職場の都合で夜間診療を受ける場合は、診療に

※年齢・病気の症状にかかわらず当番医に電話等でご相談ください。

大館能代空港の付替道路が完成

—空港関連工事の供用開始第一号—

現在建設中の大館能代空港の付替道路（全長八百九十一・五m）がこのほど完成し、先月二十八日、現地で開催者などが出席して開通式が行われました。

この道路は空港の下を通ることになる県道鷹巣川井堂川線の付け替え道路として平成六年に着工していたもので、空港関連工事としては第一号の供用開始となります。また、地下道入口右側には県の花「ふきのとう」、左側に町の花「ひまわり」のプレートがはめこまれています。

平成十年七月の開港を目指して着々と工事が進む空港の完成に大きな期待が高まっています。

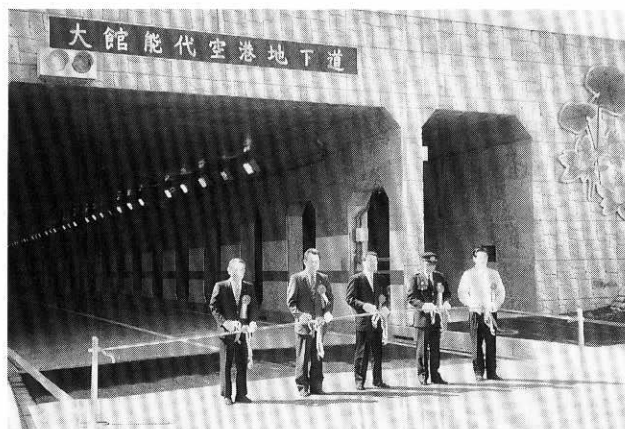

カーブミラーを清掃美化

—全通信労働組合北鹿地方支部 鷹巣分会—



郵便局職員で組織する全通信労働組合北鹿地方支部鷹巣分会（九嶋勝春分会長）では、先月三十一日にカーブミラーの清掃を行い、ドライバーをはじめ地域の人たちにとっても喜ばれています。

この活動は「安全（労働安全）と地域貢献（社会貢献）」をスローガンに、全通秋田地区本部が全県一斉に実施したもので、鷹巣分会では組合員二十人余りが参加し、鷹巣地区を中心に綴子地区の一部など約六十基のカーブミラーを清掃しました。

当日は雨と強風の悪天候となりましたが、雨合羽姿の組合員たちは一基ずつ手際良く清掃し、ピカピカに磨き上げていました。きれいになったカーブミラーを活用して、事故のないよう安全運転しましょう。

日本語の上達ぶりを紹介

—日本語教室で冊子を発行—

中央公民館で開かれている日本語教室では、受講生のために発行していた通信「たかのす日本語きょうしつ」をこのほど冊子としてまとめました。

日本語教室は、在住外国人を対象に県教育委員会の主催で昨年七月から県内十地区で開かれているものです。鷹巣町では毎週二回、中央公民館を会場にフィリピン人や中国人が参加して日本語を学んでおり、通信には受講生たちの上達ぶりや作文・体験談などが紹介され、家族にもとても好評を得ています。

今年度の教室は七日から始まっており、受講は随時受け付けています。日本語が上手になりたい外国人の方はお気軽にご参加ください。

「申し込み・問い合わせ先」中央公民館（公六二—一一三〇）

一年間の歩みがまとめられた冊子

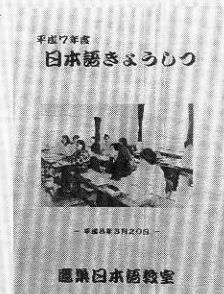

暮しの情報

INFORMATION

秋田内陸縦貫鉄道(株)から

●弘前城と観桜の旅

旅行期日 4月29日(月)日帰り
 募集人員 90名様(最少催行人員45名)
 旅行代金 8,900円(鷹巣駅から)
 ※添乗員が同行してお世話します。
 ※花見会場内では、弁当・缶ビール・ワ
 ンカップ・ジュース付きとなっております。

●隠岐の島と足立美術館の旅

旅行期日 5月19日(日)～22日(水)
 募集人員 30名様(最少催行人員20名)
 旅行代金 159,800円(鷹巣駅から)
 ※添乗員が同行してお世話します。

●角館観桜の旅

旅行期日 第1回 4月30日(火)
 第2回 5月1日(水)
 募集人員 45名様(最少催行人員35名)
 旅行代金 8,700円(鷹巣駅から)
 ※添乗員が同行してお世話します。
 ※花見会場内では、弁当・缶ビール・ワ
 ンカップ・ジュース付きとなっております。

お申し込み・お問い合わせは
 秋田内陸線観光(☎82-3666)
 秋田内陸線鷹巣駅(☎63-0643)

駅ホーム観光案内板 コンテスト

JR東日本秋田支社では、管内の主な駅の観光案内板の図案コンテストを行います。

あなたも「鷹ノ巣駅」ホームの案内板の図案を応募してみませんか？

▽応募締め切り 五月二十日(月)

▽応募方法 A四サイズ以上B二判用紙(七二八×五一五mm)とし、表現形式は自由

▽賞品 最優秀一点、優秀賞三点、佳作数点(JR東日本旅行券を進呈します)

▽応募先 〒〇一〇 秋田市
 中通り七一一一 JR秋田支社「駅ホーム観光案内板コンテスト事務局」(☎〇一八八一三二一六六四八)

手話サークル 会員募集

「手話サークルいずみの会」(照内ルミ子会長)では現在、会員を募集しております。活動は週一回の学習会で、学生や保母、会社員などさまざまな方が会員として手話を学んでいます。

年金だより

24

保険料の前納はお得です

国民年金の保険料は、四月から月額一二、三〇〇円となりますが、役場から送られる納付書を使って指定された金融機関で納めることになっていきますので、よろしく願います。

また、納め忘れがないように、預金口座から自動的に引き落とす口座振替の方法もありますので、ご利用ください。

このほか、一定期間の保険料を前もって納める『前納』の制度があります。

『前納』には、十二カ月前納と六カ月前納があり、年五・五%の利率によって計算された額が割り引かれます。

例えば、平成八年四月分から平成九年三月分までの一年間の保険料を毎月納めると、一二、三〇〇円×12カ月＝一四七、六〇〇円となりますが、十二カ月前納

した場合は一四四、〇四〇円となりますので、三、五六〇円が割り引かれます。

『前納』は、毎月納める手間を省き、納め忘れもなく、さらに保険料が割り引かれる、とても有利な制度ですので、ぜひご利用ください。

『前納』を利用する方は有効期限がありますので、四月三十日(火)までに納付してください。

※お問い合わせは、役場住民生活課年金係(☎六二一一一一内線二二六・二二七)へ。



農業技術情報テレホンサービスが廃止

昭和61年から10年間にわたりご利用いただいた上記のサービスは、平成7年度の番組をもって廃止することになりました。長い間のご愛顧、ご協力に厚くお礼申し上げます。

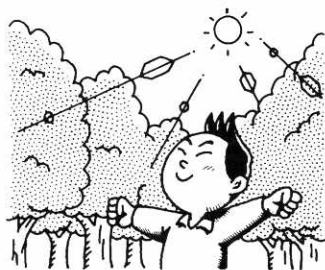

みどりの日
(4月29日)

香典返し

- ▽大坂清さん(下舟木)から亡父與七さんの香典返し
- ▽佐藤茂さん(舟見町)から亡母ミヨさんの香典返し
- ▽山内繁序さん(下町)から亡祖父和三郎さんの香典返し
- ▽佐藤忠治さん(舟見町)から亡妻マサさんの香典返し
- ▽福原英夫さん(新田中)から亡妻久子さんの香典返し
- ▽村上米蔵さん(掛泥)から亡弟米司さんの香典返し
- ▽大川義信さん(東横町)から亡父伊三郎さんの香典返し
- ▽千葉一夫さん(東横町)から亡父宇之松さんの香典返し
- ▽吉田倉蔵さん(幸町)から亡妻キヨさんの香典返し
- ▽藤嶋テル子さん(東横町)から亡夫民之助さんの香典返し

愛される町にしたいね 下水道

II 工事に伴う交通規制について(お願い) II

現在、元町地区において下水道工事を行っておりますが、新たに産業会館前から米代児童公園前までの工事に着手しました。

このことにより付近の交通規制は左図のとおりとなりますので、皆様のご協力をお願いします。

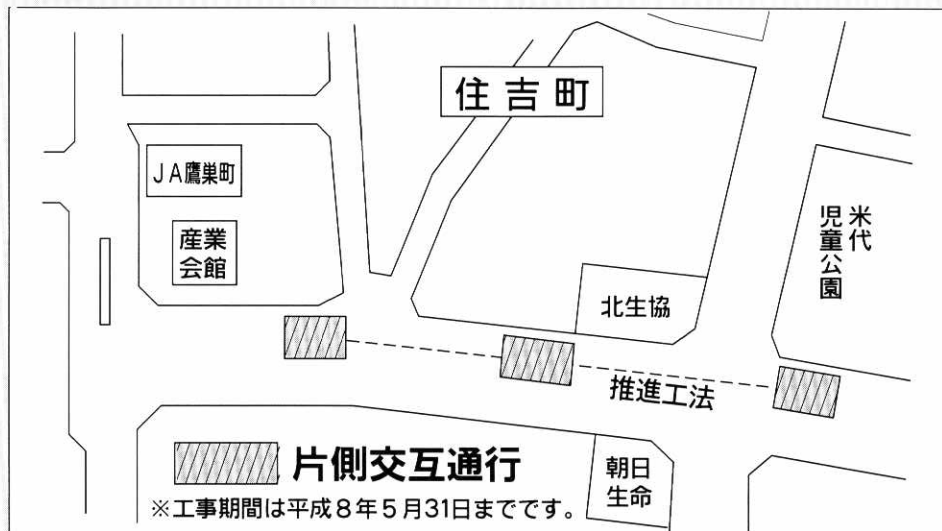

工事は推進工法で行います。

推進工法とは、管を地中に圧入して管渠を布設する工法ですが、この工法を採用することにより、騒音や家屋、交通等への影響を最小限におさえることができます。

推進開始

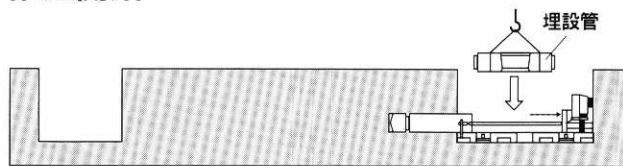

推進終了

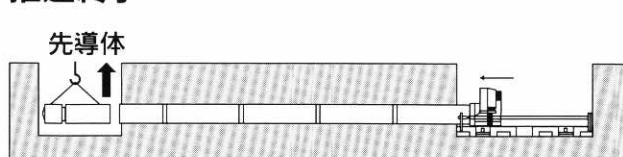

慶弔だより

3月16日～31日・敬称略



誕生おめでとう

ございます

小塚 涼介 (りょうすけ かつら) 長男 堂ヶ岱
宮野 葉菜 (かなば かな) 二女 綴子下町
木村 春香 (はるか 木村) 長女 松葉町
田村 優衣 (ゆい 田村) 長女 元町
細田 遥花 (はるか 細田) 長女 南鷹巣



二人の前途を

祝福いたします

嗟 巖 (あざ 巖) 博 旭 町
大山 奈美子 (おほやま なみこ) 能代市

おくやみ申し上げます

石田 幸太 (こうた 石田) (80歳) 大町
千葉 悦子 (えつこ 千葉) (52歳) 横濱
山内和二郎 (わさぶろう 山内) (93歳) 綴子下町
成田嘉市郎 (かいちろう 成田) (68歳) 舟見町
吉田 キヨ (キヨ 吉田) (71歳) 幸町
千葉字之松 (うのまつ 千葉) (90歳) 東横町
大川伊三郎 (いさぶろう 大川) (92歳) 東横町
澤田 八郎 (はちろう 澤田) (66歳) 松葉町
神成 フヨ (フヨ 神成) (98歳) 新田中
細谷 正穂 (まさほ 細谷) (65歳) 東横町

4月は

軽自動車税

の納期です

～納期内に

忘れずに納めましょう～

『国際交流』してみませんか

●たかのす町国際交流ボランティアグループ

新規会員募集

昨年度発足した当グループも2年目を迎え、活動も充実してきました。国際交流に興味のある方ならどなたでも参加できます。詳しくは、国際交流ボランティア 佐々木圭子、国際交流員 プライアン・リーコックまで。

〔お問い合わせ先〕教育委員会生涯学習課 (☎62-1111内線426)
本年度第1回のミーティングが開催されます。

にちじ 4月19日(金)午後7時～8時30分

ばしよ 中央公民館

カナダについての勉強会をあわせて行います。

どうぞお気軽にご参加ください。

●公民館自主講座「たのしい英会話」参加者募集

ネイティブスピーカーの英語を十分に堪能できるクラスです。ゲームやクイズなどで、生きた英会話が楽しめます。初級の方も大歓迎です。

ようび 毎月第2・4木曜日(5月9日から始まります)

じかん 午後7時～9時

かいひ 月500円

〔お申し込み先〕中央公民館 (☎62-1130)

家庭粗大ゴミの自己搬入の受付について

従来、町が収集しておりました家庭用粗大ゴミは、個々の申請に基づき、町営ゴミ埋立地に自己搬入していただくことになりました。搬入を希望される方は、下記による受付期間に役場住民課環境生活係へご申請ください。

◆受付期間 5月1日(水)～10日(金)

午前8時30分～午後5時(土・日・祭日除く)

◆持参する物 印鑑

◆手数料 無料

※搬入期日は5月11日(土)・12日(日)となります。

※詳しくは広報5月1日号でお知らせします。

※粗大ゴミについてのお問い合わせは、

役場住民生活課環境生活係 (☎62-1111 内線128・129)

までご連絡ください。

春・桜・満開・お花見

期間 4月27日(土)~5月5日(日)

中央公園桜まつり

春の行楽にお花見はいかがですか。家族で、グループで、今年も中央公園にお出かけください。夜桜も最高!!



催しのごあんない (予定)

- 4/27(土) 正午~オープニング
- 4/28(日) 正午~桜を観る会(園遊会)
正午~民謡ショー(金沢恵美子一行)
- 4/29(月) 正午~岩谷キミ子ショー
- 5/3(金) 午前6時~釣り大会
- 5/4(土) マラソン大会
(午前10時受付・11時スタート)

◎桜まつり期間中、特設ステージではカラオケ設備を開放しますので皆さんでお楽しみ下さい。



出店もたくさんありますよ!