

広報 たかのす

確認・合図……

バランスが大事



'97

6/15

## 6 / 15号目次

- 「日本沿岸東北自動車道の早期実現をめざして」、「町職員が民間企業で研修」…………… 3
- 「全日空グループ・首都圏旅行代理店が現地研修」…………… 4
- 「伊勢堂岱遺跡の範囲確認調査が始まる」…………… 6
- まちの話題…………… 7
- 竜ヶ森山開き…………… 8
- 魔法の容器、簡易焼却炉でゴミの減量を…………… 9
- 基本健診等のお知らせ…………… 10
- 健康ごよみ…………… 12
- 暮らしの情報…………… 13
- 花いっぱい運動…………… 16

### 〔表紙のことば〕



6月3日の1時から、第22回鷹巣町子ども自転車大会が、鷹巣体育館で開催され、町内外の小学校5校の代表38名が集い、学科テスト、実技テストにのぞみました。学科試験では満点を取る子どももでて、日頃の勉強の成果が現れたようでした。また、実技の安全走行テストでは、確認や合図をし、技能走行テストでは障害が待ち受ける狭いコース上をしっかりとバランスをとって通過する様子は大変に見事でした。

人口と世帯数 5月31日現在

住民基本台帳による

総人口	22,848人 (5人増)
男	10,926人 (3人増)
女	11,922人 (2人増)
出生	14人 転入 47人
死亡	14人 転出 42人
世帯数	7,516世帯 (14世帯増)

# カルチャー&スポーツ



## ファルコン

- 6・14 (土) 第4回県北地区高校演劇合同発表会…………… 開演 9:30~  
~15 (日)
- 6・21 (土) 藤島尚子バレエスタジオ第1回記念公演…………… 開演 18:30~  
入場500円/自由
- 6・29 (日) 平成9年大正琴の集い…………… 開演 13:30~  
入場無料/自由

※詳しいことは、ファルコン(☎62-3311)まで

## 中央公民館

- 6・14 (土) ~15 (日) さつきを見る会
- 6・22 (日) 第27回民謡・民舞秋田県北支部大発表大会
- 6・28 (土) ~30 (月) 松生派華道展

## スポーツ

- 6・14 (土) ~15 (日) 町小学校野球大会…………… 中央公園野球場
- 6・15 (日) 鷹巣町バドミントン総合選手権大会…………… 鷹巣体育館
- 6・17、19、20 第7回鷹巣町職場対抗卓球大会…………… 鷹巣体育館
- 6・21 (土) ~22 (日) 大館市北秋田郡中学校総合体育大会バレーボール競技…………… 鷹巣体育館
- 6・21 (土) ~22 (日) " 北秋田地区野球大会…………… 中央公園野球場
- 6・22 (日) 第4回会長杯争奪夏季ソフトボール大会…………… ソフトボール場
- 6・26 (木) ~28 (土) 町民バスケットボール大会…………… 鷹巣体育館
- 6・29 (日) 第34回全県ソフトテニス選手権鷹巣大会…………… 中央公園テニスコート

## 第1回鷹巣町文化財めぐり

貴重な文化財とのめぐりあい  
郷土の歴史文化にふれてみませんか!

参加募集

- 日 時 6月29日(日) 午前10時~午後3時
- コース 明利又城跡→上舟木風景林→阿仁街道→七日市の長岐邸(昼)→(予定) 石倉山立石→伊勢堂岱遺跡→鷹巣農林高校博物館→マイヅルテンナンショウ→明治天皇行在所
- 集合場所 鷹巣町中央公民館前
- 対象 鷹巣町在住者(定員30名)
- 参加料 無料 ※昼食は各自ご持参ください。
- ◎お問い合わせ申し込み 平成9年6月25日(水)まで(電話可)  
鷹巣町教育委員会 生涯学習課文化・遺跡係  
☎62-1111 内線426まで

# 町長日誌

5/16~31

17日(土) 鷹巣阿仁青年会議所の創立10周年記念式典に出席。  
21日(水) 日本海沿岸東北自動車道・インターチェンジ設置鷹巣町整備促進期成同盟会の総会に出席、町へのインターチェンジ設置や東北縦貫自動車道への早期接続を目指し、国に積極的な要請活動を展開することなどを盛り込んだ事業計画等を決定した。

22日(木) 鷹巣町商工会の総代会懇談会・会員親睦大会に出席。  
24日(土) 首都圏在住の七座地区出身の方々で構成する『東京七座会』に出席、町の近況などを報告し懇談をした。

26日(月) 鷹巣農業改良普及事業協議会の総会に出席。

27日(火) 米代川流域地方拠点都市地域整備協議会の総会に出席。

27日(火) 大館能代空港建設促進期成同盟会の役員会、総会に出席、同盟会の名称を新たに『大館能代空港利用促進協議会』とし、平成9年度の事業計画として、国や航空会社へ東京便一日二往復の確保や大阪便、新千歳便の開設についての要望活動などを展開することとした。

28日(水) 鷹巣町消費者の会総会に出席。

28日(水) 鷹巣町芸術文化協会の総会に出席。

29日(木) 平成9年春の叙勲・褒章祝賀会に発起人として出席、晴れの受章に輝いた4氏の功績をたたえ祝福をした。

30日(金) 鷹巣町保健補導員大会並びに結核予防婦人会指導員研修会に出席。

30日(金) 平成9年度全州市町村長会議に出席。

31日(土) 大曲市で開催された青年会議所東北地区協議会主催の『元気・東北』交流会に講師として参加、町の福祉政策を紹介した。



5月21日に開かれた日本海沿岸東北自動車道・インターチェンジ設置鷹巣町整備促進期成同盟会の平成9年度総会

■日本海沿岸東北自動車道とは  
日本海沿岸東北自動車道は、新潟から青森までの延長約三四〇kmの高速道路で、全線が開通すると日本海側を走る大動脈となります。  
高速道路ができるまでには、各区间ご

## 日本海沿岸東北自動車道の早期整備実現をめざして

とに段階があり、①予定路線、②基本計画、③整備計画、④実施計画を経て整備されることとなります。

鷹巣町が含まれる琴丘く大館間は、昨年十二月の国土開発幹線自動車道建設審議会で基本計画に格上げされました。

### ■日本海沿岸東北自動車道の必要性

特に県北部は、全国的にみても高速道路の空白地帯となっており、他の地域から取り残された状況にあります。

また空港を最大限に生かすには、空港からのアクセス(高速道路)の整備とインターチェンジの設置が必要となります。さる五月二十一日、鷹巣町整備促進期成同盟会の総会が開かれ、これら早期実現に向けて、国に積極的に働きかけていくことを確認しました。



## 町職員が民間企業で研修

—ダイエー系シーホークホテルと産経新聞本社へ—

このほど町では、職員研修の一環として、民間企業での研修を実施し、役場から三人が参加することになりました。今回の民間研修は、首都圏在住の町出身者や学識経験者によつて構成する鷹巣町未来情報委員会(菊地靖孝委員長)の委員の方々の紹介によつて実現したもので、岩川町長は「行政改革、地方分権を考えると、自治体職員の質や住民サービスの向上がますます重要となる。そのためにも民間の感覚を学んで、今後の行政に役立ててほしい」と話していました。

研修する三人のうち、教育委員会町民体育課佐藤光悦課長補佐(写真右)は、産経新聞社編集局として取材活動も体験、また、建設課下水道係福田公人主査(写真中央)と農林課林務係藤原甚英主任(写真左)は、福岡市の(株)ツインドームシティが経営する西日本でも最大級のシーホークホテルで六月一日から二カ月間、フロントでの接客からレストラン、結婚式、営業活動までホテル業務全般を体験することになっています。

# 全日空グループ 首都圏旅行代理店 が現地研修

## 鷹巣阿仁地域の観光資源を視察

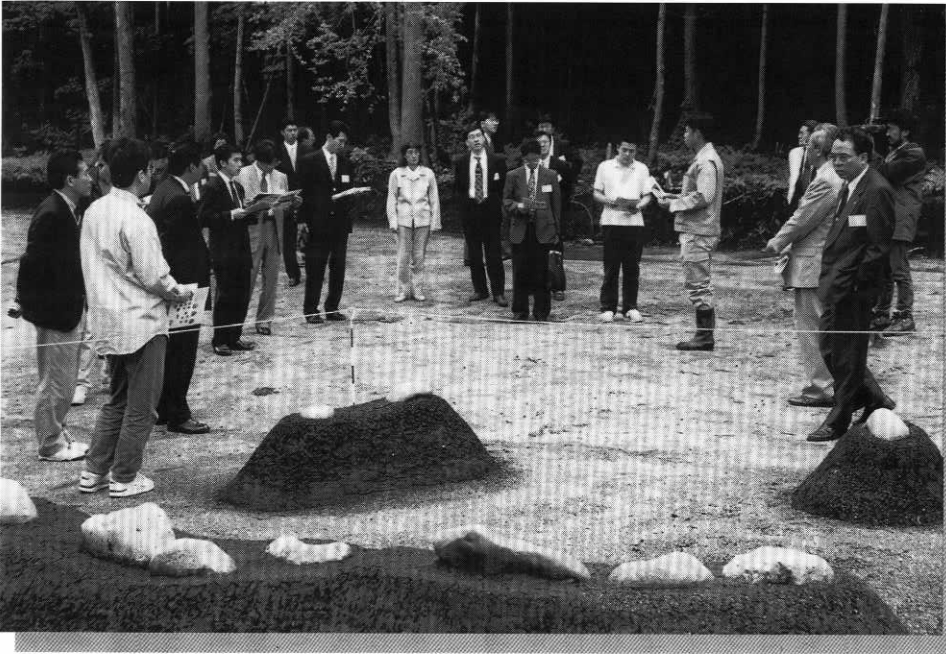

伊勢堂岱遺跡の今後に期待を

今年三月に開かれたエア―ニッポン会社役員と鷹巣阿仁地域五カ町村長で組織した大館能代空港地域活性化懇話会（会長＝岩川徹鷹巣町長）の初会合で決定されていた鷹巣阿仁地域の観光地現地研修が、今月三日から五日までの三日間にわたり行われました。

この研修には、エア―ニッポンのほか、日本交通公社、近畿日本ツーリスト、日本旅行、阪急交通社、ビッグホリデー、旅行計画、全日空商事、全日空トラベル、全日本空輸など、全日空グループ、首都圏旅行代理店各社から企画、営業担当者あわせて十六人が参加しました。

鷹巣阿仁地域の観光地、施設などを視察し自然のすばらしさを目のあたりにした参加者からは、観光ルートの開発に必要な点について、様々な提言をいただきました。

### イワナのおいしさに舌つづみ

初日は、阿仁町の担当温泉、安の滝、熊牧場、遊遊ガーデンを視察しました。

安の滝では、起伏のある遊歩道を四十分あまりも歩き、汗だくの視察となりましたが、都会にはない景観の美しさと滝の雄大さに息をのんでいました。また、遊遊ガーデンでは焼きたてのイワナに舌つづみを打つなど、自然の良さを体験しました。

初日の視察を終えて宿泊のため鷹巣町に入った参加者を迎え、岩川町長は「空港の需要の中

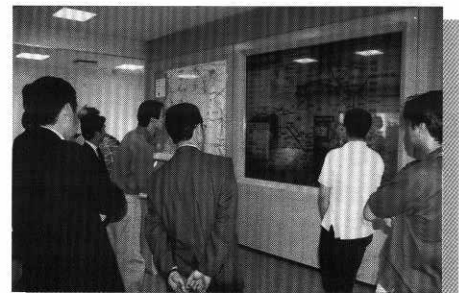

「道の駅たかのす」休憩施設の道路情報システムに見入る参加者

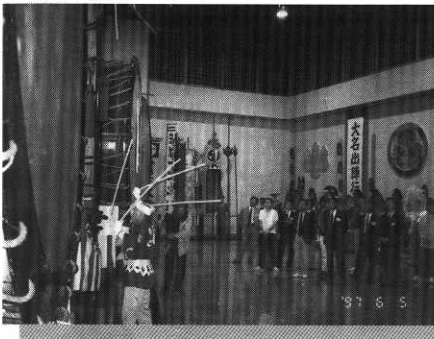

大太鼓の響きに驚きの声



秋田内陸線急行「もりよし」号の車中にて



現地研修参加者を  
岩川町長が歓迎

心は観光になるだろう。観光ルート策定には行政として協力していくので、みなさんには外から見た意見を率直に言っていたいただきたい」と歓迎の言葉を述べました。

### 小又峡のすばらしさに期待感

二日目は、秋田内陸線で森吉町に向かい、クウンス森吉、太平湖、小又峡、奥森吉山麓高原を視察しました。

小又峡では、変化に富んだ溪谷美と迫力あふれた三階の滝に「すばらしい。紅葉の時期にまた来てみたい」と期待を持ちながら、しばしの間見入っていました。また、来年日本ジャンボリーが開催される奥森吉山麓高原では、高原の広大さと急ピッチで進められている整備状況に目をみはっていました。

### 観光ルートを開発するためには

二日目の視察終了後、鷹巣阿仁広域交流センターで地域活性化懇話会主催による現地研修懇談会が開かれ、地元自治体や観光、商工関係者を含め五十人余りが出席しました。

はじめに会長である岩川町長が「空港の課題は観光ルートの開発である。率直で活発な意見交換をお願いしたい」とあいさつし、地域の観

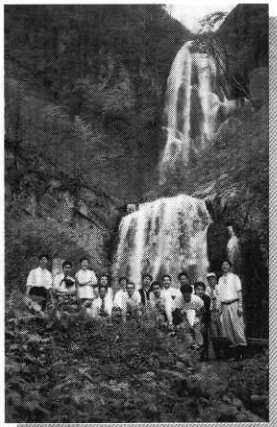

安の滝にて



熊牧場でエサを与える参加者



三階の滝で記念写真



日本ジャンボリーに向け整備が進む奥森吉山麓高原



活発な意見交換が行われた懇談会

光資源の活用策を話し合いました。

旅行代理店の方からは「熊牧場や太平湖の遊覧船は家族旅行にもいい」「内陸線には魅力を感じる。一度全線通して乗ってみたい」「小又峡は十和田湖の奥入瀬にも負けない魅力がある」など暖かい意見が出されました。その反面「団体旅行には道路の整備やトイレ、大きな宿泊施設が必要」「現地在案内できるガイドの充実や、散策道や案内板、標識の整備を」など課題もあげられました。

今後の取り組みについては「自然を生かした体験ツアーを企画しては」「キャンプとホテルをミックスした家族向けもいい」「都会の人に知ってもらうためにはもっと情報の提供を」など提言が出され、出席した地元関係者も認識を新たにしていました。

### 伊勢堂岱遺跡の今後の調査に期待

最終日は、鷹巣町の大太鼓の館、鷹巣中央公園、空港建設地、伊勢堂岱遺跡、合川町の北欧の杜、森吉町の浜辺の歌音楽館、上小阿仁村の道の駅を視察しました。

大太鼓の館では、日本一の大太鼓の大きさと音に驚きながらも、思い思いに試し打ちに挑戦していました。また、伊勢堂岱遺跡では「範囲確認調査が進めばかなりの規模になるだろう。今後は、発掘調査を進めながら史跡公園としても活用していきたい」との説明を受け、今後の調査に期待を抱いていました。三日間の短い期間ではありましたが、今回の現地研修が行われたことにより、地元関係者にとつては課題とともに大いに可能性がみいだせたのではないのでしょうか。



●トレンチの中に石が見えます。遺跡との関連は??



伊勢堂岱遺跡

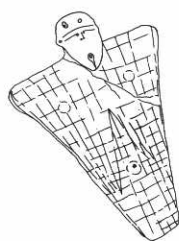

# 範囲確認調査が

# はじまる

林の南側から試掘



●昨年のボーリング調査の結果何か、孤状に広がる列石のようです。



●慎重に！土の色が変わっています。

六月一日より始まった範囲確認調査は、未調査区である南側の林の中より行われました。今回の調査は、伊勢堂岱遺跡全体の規模と様子を把握するためのもので、約十五畝の地域を幅約一畝のトレンチ（試掘溝）を掘って調査するもので、林の中を基盤の目状に掘り進みます。総延長は約十五畝くらいになる予定で、作業員二十名が朝から夕方まで手掘りで行っています。先月下旬より溝をどう掘るか測量を行い、基準杭や方眼杭を埋設してきましたが、現在、すでに発掘された遺跡から林の中へ南方約五百メートルに入った端から、トレンチが掘られています。トレンチは、木々や木の根を避けて断続的に、深さ八十〜百センチくらいの黒い表土の下の地層や出土品が確認されるところまで掘られており、何箇所か少し深く掘っているところもありました。また、出土品も出ていましたが、今後の調査を待つて、発掘済の遺跡部分との関係が明らかになる見通しで、これからの調査が期待されます。

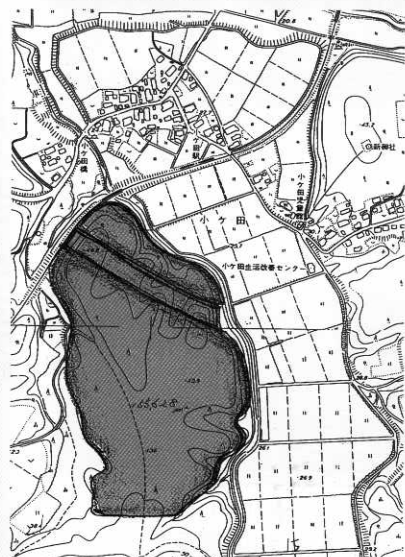

## 中央公民館定期講座がスタート

—— 開講のつどいに二百人が出席 ——

五月三十日、二百人をこえる受講者が出席して、鷹巣町中央公民館の平成九年度定期講座「開講のつどい」が開かれました。今年度は、中国語に親しむ講座、木彫講座、ハーブ教室など新たな六講座を含む二十五講座が開かれ、これまでで最も多い五百五十人近い方々が受講することになっています。

小坂昭雄中央公民館長は開講のあいさつの中で「誰もがいつでも気軽に参加できる講座をめざして開催していますが、近年生涯学習への関心が高まってきており、とてもうれしく思っています。この定期講座を仲間づくりの場にして、途中でやめずに最後まで楽しく続けるようがんばってください」と受講生のみなさんを激励しました。



## 脳の健康について研修

—— 保健補導員大会で講演会 ——

五月三十日、平成九年度保健補導員・結核予防婦人会指導員大会が鷹巣町保健センターで開かれ、岩川町長は「町と市民のパイプ役として、みなさんの活躍を期待しています。健康は自らの問題であるという意識の啓蒙を地域の中で推進してください」と激励しました。

続く研修会では、秋田大学保健管理センターの苗村育郎助教授を講師に「脳と人生く生活習慣と脳の健康」と題して講演会が行われました。

この中で苗村助教授は「痴呆の主な原因はアルコールやコレステロール、高血圧です。飲み過ぎや食べ過ぎ、血圧に注意して、脳の健康は自分で守りましょう」と話していました。

## 緑を守り育てよう

—— 育樹祭で施肥作業 ——

今日五日、第五回鷹巣町育樹祭が坊沢深閑沢の慶祝森林自然公園で開かれ、関係団体や一般町民、児童などおよそ二百人が参加してツツジへの施肥作業などを行い、緑を守り育てることを誓い合いました。

記念式典では、岩谷助役が「これからは樹木を植えるだけでなく、育てることが大切となります。環境保全のためにも、緑を守っていきましよう」とあいさつし、児童による記念作文発表や記念植樹などが行われました。

また、今年参加した西、東、南、竜森の各小學校に東北電力大館営業所から巣箱の贈呈があり、参加者全員による施肥作業とあわせて、巣箱の取り付け作業も行われました。





山頂付近に咲くザゼンソウ。花の形が、ダルマが座禅をする姿に似ている。



ブナ林の中を、山頂をめざして

# 竜ヶ森山開き

—夏山登山の安全を祈って—

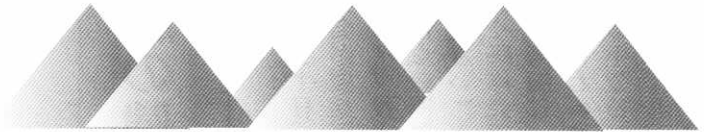

この日は、あいにくの小雨模様となりましたが、鷹巣町側からは、整備されて歩きやすくなった寒沢コース登山道をおよそ四十分かけて登りました。新緑に包まれたブナ林の中を、一步一步踏みしめながら山頂へと登りつめ、さわやかな汗をふきながら乾いたのどを潤していました。

山頂では、ひと休みしたあと山開きのセレモニーが行われ、参加者が夏山登山の安

全を祈願しました。そして両町の代表者と鷹巣、扇田両営林署の関係者があいさつをし、「竜ヶ森は素朴ですばらしい山です。これからの本格的な登山シーズンを迎えるにあたり、この竜ヶ森をもっとPRしていきたい」との県山岳連盟からのメッセージが読み上げられ、参加者も両町の交流を深めていきました。



参加者全員で登山の安全を祈願

今月一日、鷹巣町と比内町にまたがる竜ヶ森（標高一、〇四九メートル）の山開きが行われ、両町の関係者およそ八十人が夏山登山の安全を祈願しました。

両町合同の山開きは、夏山シーズンを控え、登山の安全を祈願するとともに、竜ヶ森周辺の整備を図り、レクリエーションの場として広く知ってもらおうと、毎年行われていたものです。

このあと、思い思いに昼食をともし、すがすがしい山頂での空気にはしばしの間浸っていました。

竜ヶ森周辺は、登山道をはじめ整備が進んでおり、山頂には展望台や山小屋も設けられています。また、ふもとの「竜ヶ森キャンプ場」は、ドラゴンハウス（休憩施設）や炊事施設、ログハウストイレ、遊歩道などが整備され、無料で利用できます。

気軽な登山コースとして、また森林浴や自然観察の場として、みなさんも環境に恵まれた竜ヶ森でアウトドアを楽しんでみてはいかがでしょうか。



竜ヶ森キャンプ場のドラゴンハウス（休憩施設）

竜ヶ森キャンプ場ご利用に関するお問い合わせは役場商工観光課（☎62-1111）まで





# 魔法の容器・簡易焼却炉で

# ゴミの減量を



## 魔法の容器 (生ごみ処理容器)

この容器はバイオ(微生物)を空気に触れさせることで有効に使い、最大限に活動させてそのごみを分解し、減量させるものです。

- ・生ごみ分解率は九十%
- ・減量が速い(二十日で1/3に)
- ・臭いはほとんど無し
- ・ウジ虫ゼロ 一カ月六百二十五円程度です

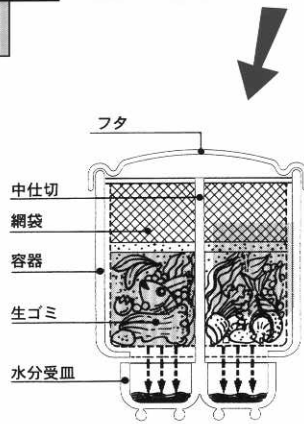

中のしくみはこうなっています。

## ガスボンベ改良型焼却炉

50kg ガスボンベを利用して焼却炉用に改良したもので重量はありますが、燃焼効率が良く、耐久性も従来のものに比べて優れています。

近年、猛毒物質であるダイオキシン問題がクローズアップされてきております。ビニール系、ポリエチレン系、発泡スチロールを焼却すると、高濃度のダイオキシン類が発生することが知られています。

また、近所の方からの苦情や、日中焼却することにより黒煙や油煙が発生し洗濯物に付着するなどの苦情が出ておりますので、くれぐれも石油製品の焼却はしないようお願いします。

なお、簡易焼却炉については、焼却することにより周辺に影響のある方はご遠慮いただく場合がありますので、あらかじめご了承ください。

あっせん容器	(寸法)	(価格)	(町補助額)	(個人負担額)
○魔法の容器(屋内型)	ヨコ 35cm タテ 46cm 深さ 65cm	9,500円	5,000円	4,500円
○ガスボンベ改良型焼却炉	高さ 102cm 径 40cm	7,500円	3,000円	4,500円

※いずれも消費税込

### あっせん個数

- 魔法の容器(屋内型) 150基(先着順) 1世帯につき1基
- ガスボンベ改良型焼却炉 150基(先着順) "

※どちらも各農協支所割当20個程度となります。

### 申込先

J A 鷹巣町各支所 購買課へ  
(必ず印鑑を持参ください)

### 支払方法

現金支払もしくは農協口座振替

### 申込期間

6月17日(火)～6月27日(金)

### 引渡し方法

申込みから2週間程度で各家庭に配布します

※お問い合わせは役場住民生活課環境生活係 ☎62-1111 内線129へ

# 基本健診・結核検診

## 各種検診

### が始まります



#### 健診は健康管理の第一歩です

健(検)診によって病気が発見されることがあります。また、成人病を予防し、その原因となるからだの異常を発見するためにも定期的に健(検)診を受けることは重要です。結果に一喜一憂することなく、体の異常があった場合は、自分にあった生活法を知り、その後の悪化の防止を心がけ、健康維持に努めることが大切です。自分の健康状態を把握するためにも、忘れずに受診しましょう。

#### 健診を楽しくうけよう — 5ヶ条 —

- 第1 検診には、福祉保健カードを忘れずに！
- 第2 基本健診当日は朝食・昼食をとらないで受診する。
- 第3 胃検診は前日の午後九時以降は飲食しない
- 第4 婦人科検診にはスカートが便利です。
- 第5 問診票はありのままに書きましょう。

#### 費用について

基本健診	1,200円
胃がん検診	900円
乳がん検診	300円
大腸がん検診	500円
子宮がん検診	600円
結核検診	無料

※各種検診費用は、70歳以上の方と国保加入者は無料です。  
 ※J A組合員と、その家族及びJ A女性部の方は、基本健診、胃、子宮がん検診に農協から300円の助成があります。  
 ※大腸がん検診は採便容器を最寄りの検診会場へ届けましょう。

#### ●胃がん検診日程表です

(7月1日～15日まで)

月日	検診会場	受付時間	対象地区
7.1(火)	蟹沢会館	6:00~6:30	蟹沢
2(水)	緑ヶ丘担い手センター	6:00~6:30	緑ヶ丘
3(木)	今泉生活改善センター	5:30~6:30	今泉
4(金)	前山会館	5:30~6:30	前山
7(月)	胡桃館会館	5:30~6:30	新田中
8(火)	相善会館	5:30~6:30	羽立、相善、深関
9(水)	坊沢公民館	5:30~6:30	新屋敷、大町、街道町、上町
10(木)	田中総合センター	5:30~6:30	田中、南田中
11(金)	前野会館	5:30~6:30	前野、大堤、昭和
14(月)	綴子大畑会館	6:00~6:30	岩谷、二本杉、大畑
15(火)	糠沢会館	5:30~6:30	糠沢
16(水)	掛泥会館	5:30~6:30	掛泥
17(木)	小田会館	5:30~5:50	小田
	綴子児童館	6:10~6:40	上町



◎お問い合わせ 鷹巣町保健センター 鷹巣町宮前町9-69 ☎62-6666

# ご存知ですか

## 町の医療機関で受けられる基本検診 (医療機関方式)

知らず知らずのうちに発病する成人病を撲滅するには、「早期発見・早期治療」よりほかにありません。町民の健康を願い、町では毎年各種検診を地区巡回により実施しておりますが、町内の医療機関でも基本健康診査が受けられます。集団検診の日程があわない方等はぜひ受診されますようお知らせします。

### 健診はこちらの医療機関で

佐藤外科医院・佐々木産婦人科医院・たむら内科クリニック・としま医院・奈良医院・藤原医院・北秋中央病院・遠藤クリニック・盛岡外科医院・戸嶋産婦人科医院・津谷内科・近藤医院・鷹巣病院

期間は、平成9年7月1日から10月31日までの土日を除く毎日で、受付は、各医療機関の窓口で行ってください。受付時間は、各医療機関の診療時間と合わせてください。なお、事前に医療機関にお問い合わせください。

《対象》 鷹巣町に住所を有する40才以上の方

《費用》 70才以上の方と国保加入者は無料それ以外の方は2,000円

※朝食をとらないで受診して下さい。

## 集団検診日程表 (7月1日～15日まで)

月日	会場	受付時間	検(健)診種目	対象地区
7.1(火)	葛黒林業センター	9:00~10:00	結核、基本、大腸、乳癌	葛黒、大畑、中畑、与助岱、明利又、松沢、三ノ渡、黒森、上舟木、下舟木、吉ヶ沢、深沢
	与助岱会館	13:30~13:50	結核検診のみ	
	大畑会館	14:10~14:30		
	中畑会館	14:50~15:10		
7.2(水)	小森会館	9:00~10:00	結核、基本、大腸、乳癌	小森、中屋敷、湯ノ岱、坊山、四渡
	湯ノ岱会館	13:30~13:50	結核検診のみ	
	坊山会館	14:10~14:30		
	四渡会館	14:50~15:10		
	中屋敷会館	15:30~15:50		
7.3(木)	七日市機関集落センター	9:00~10:00	結核、基本、大腸、乳癌	妹尾館、横淵、吉野、岩脇、七日市本郷、楳木屋敷、品類
7.4(金)	品類会館	9:00~9:20	結核検診のみ	
	岩脇会館	9:40~10:00		
	横淵会館	10:20~10:40		
	妹尾館会館	11:00~11:20		
	藤株会館	13:30~13:50		
	小摩当会館	14:10~14:30		
7.7(月)	沢口林業センター	9:00~10:00	結核、基本、大腸、乳癌	脇神、上野、藤株、小摩当舟場
	舟場自治会館	13:30~14:30		
7.9(水)	明利又会館	9:30~9:50	結核検診のみ	
	松沢会館	10:10~10:30		
	三ノ渡会館	10:50~11:10		
	吉ヶ沢深沢会館	13:30~13:50		
	下舟木会館	14:10~14:30		
	上舟木会館	14:50~15:10		
7.10(木)	堂ヶ岱会館	9:00~10:00	結核、基本、大腸、乳癌	堂ヶ岱
	小ヶ田会館	13:30~14:30		川口、小ヶ田、緑ヶ丘、蟹沢
7.11(金)	緑ヶ丘担い手センター	9:30~9:50	結核検診のみ	
	蟹沢会館	10:10~10:30		
	川口会館	10:50~11:10		
	田沢会館	13:30~13:50		
	李岱会館	14:10~14:30		
	岩坂(田村寿一様宅前)	14:50~15:10		
	向黒沢(山内清種様宅前)	15:30~15:50		
	高野尻会館	16:10~16:30		
7.14(月)	南鷹巣会館	9:00~10:00	結核、基本、大腸、乳癌	南鷹巣、西陣場岱
	掛泥会館	13:30~14:30		掛泥
7.15(火)	太田児童館	9:00~10:00	結核、基本、大腸、乳癌	太田、高野尻
	糠沢会館	13:30~14:30		糠沢、旭ヶ丘、大畑、二本杉、岩谷

# 6月の健康ごよみ

## 献血日程

6月18日(水) 全血(200・400ml)

午前10時～午後1時 鷹巣高校  
午後2時～午後4時半 鷹巣町役場

## 定例 健康相談

日 程 25日(水)  
時 間 午前10:00～12:00  
午後 1:00～ 3:00  
場 所 鷹巣町保健センター  
内 容 血圧測定、健康相談、尿検査  
「成人病の歯科保健指導」

## 夜間当番医(夜間診療)日程表

(午後6時30分～9時)

日 曜	医療機関名	電話番号
1日 日	遠藤クリニック	63-0515
2日 月	たむら内科クリニック	63-2700
3日 火	奈良 医 院	62-1146
4日 水	佐々木産婦人科医院	63-0105
5日 木	佐藤外科消化器科医院	62-1420
6日 金	藤 原 医 院	62-2882
7日 土	盛岡 外 科 医 院	62-1101
8日 日	としま 医 院	62-1267
9日 月	石川耳鼻咽喉科医院	62-1400
10日 火	戸嶋産婦人科医院	62-1123
11日 水	鷹 巣 病 院	62-1210
12日 木	津 谷 内 科	62-2261
13日 金	北秋中央病院	62-1455
14日 土	近 藤 医 院	62-1155
15日 日	たむら内科クリニック	63-2700

○応急の診療を要する患者。  
○往診はしておりません。  
○仕事や職場の都合で夜間診療を受ける場合は、診療に

※年齢・病気の病状にかかわらず当番医に電話等でご相談ください。

## 妊婦の方

◎母子健康手帳交付と第1回母親学級  
日程 23日(月)  
時間 受付 午後1:00～1:10  
終了 午後3:00頃  
場所 鷹巣町保健センター  
持参 印鑑

## 平成9年2月生まれのお子さんのいる方

◎4カ月児健康相談  
日程 24日(火)  
時間 受付 午後1:00～1:15  
場所 鷹巣町保健センター  
持参 母子健康手帳・バスタオル

## 平成8年11月生まれのお子さんのいる方

◎7カ月児健康相談  
日程 24日(火)  
時間 受付 午後9:30～9:45  
場所 鷹巣町保健センター  
持参 母子健康手帳・バスタオル

## 予防接種(ポリオ)

日程 26日(木) 鷹巣地区以外  
高世光弘 小林 真  
野口博生 遠藤勝實  
27日(金) 鷹巣地区  
野崎修一 戸嶋幸男  
石川肇 田村豊一  
時間 受付 午後1:00～1:30  
場所 鷹巣町保健センター  
持参 母子健康手帳・予診票

## 生命の貯蓄体操の日程

### ◎各会場の日程と時間

(午前9時～11時半)  
鷹巣保健センター 16・23・30日  
太田公民館 17・24日  
綴子基幹センター 18・25日  
坊沢公民館 18・25日  
七日市基幹センター 19・26日  
(午後7時～9時)  
地域福祉センター 18・25日  
沢口林業センター 19・26日

# 暮らしの情報

## INFORMATION

### 都市計画用途地域の 一部変更(案)を縦覧中

都市計画用途地域を一部変更するため計画案を縦覧しています。

●変更する区域 鷹巣町綴子字落合及び脇神字西陣場岱

●縦覧場所 鷹巣町役場建設課

●縦覧期間 平成九年六月十日～六月二十三日まで

### 地域を支える介護講座 ホームヘルパー養成研修 二級課程 実施

●研修日程 七月十日(木)～九月十七日(木)

●主催 秋田福祉保健人材センター

●対象者 一般の方を対象。

性別は問いません。年齢は五十歳未満であること。養成期間二十五日間無理なく受講できる方。(多数の場合は選考の上決定)

●費用 教材費として一万六千三百円(その他ポランティア保険料として千二百五十円)

●申し込み期間 六月十八日(水)～六月二十七日(金)まで

●申し込み先 鷹巣町社会福祉協議会 ☎六三二二〇九(申込書はこちらまで)

●お問い合わせ 秋田福祉保健人材センター ☎〇一八八一六四二二八八〇まで

### 自動車税の納期は 六月三十日まで

納期限は六月三十日です。忘れずに最寄りの金融機関で納付してください。

県では平成九年四月現在自動車をお持ちの方に納税通知書をお送りしています。転居等で届いていない方はお手数ですが、北秋田県税事務所(☎〇一八六一四九一二二一一)まで至急ご連絡ください。

## 年金だより 39

### ～現況届の提出について～



年金を受けている方には引き続き年金を受け取る権利があるかどうかを確認するための「現況届」というものがあります。

「現況届」は、住所変更があったときなどに提出する諸変更などの手続きとは違い、年金を受けているすべての方に提出していただくことになっています。

もし、「現況届」の提出を忘れたり、遅れて提出したりすると「年金が止められる!」ということがあります。

「現況届」は、誕生の月初めに直接送付されますのでその月末までに提出することを忘れないで下さい。



なお、提出する時は、次の点にご注意ください。  
※住所、氏名を記入し、印鑑を押して市町村役場から証明をもらう。  
※加給年金の対象者がいる場合は、対象者の名前を記入する。

なお、平成九年一月から基礎年金番号が導入されたことに伴い、複数の年金を受給されている方の現況届は、一つの年金に係るもの一枚提出すればよいことになりました。

また、送られてきた「現況届」の書かれている事項(住所・氏名など)に誤りがありましたら役場の年金係にご相談ください。

## 交通スローガン

事故を呼ぶ わき見 飛び出し 二人乗り

## (株) 秋田内陸線観光から旅行案内

最上川舟下りとさくらんぼ狩りの旅

- 旅行期日 7月5日(土)～6日(日)
- 募集人員 45名様(最少催行人員30名様)
- 旅行代金 3万8000円(鷹巣駅から)

山陰・山陽名所めぐりの旅

- 旅行期日 7月8日(火)～13日(日)
- 募集人員 30名様(最少催行人員20名様)
- 旅行代金 13万9800円(JR鷹巣駅から)

※両コースとも添乗員が同行しお世話いたします。

◎申し込みお問い合わせ 秋田内陸線観光 ☎82-3666 秋田内陸線鷹巣駅 ☎63-0643まで

### であいふれあいハッピー プランの参加者募集

二十一世紀を担う若い人達が未来を語り合う、出会いとふれあいの場です。

●期日 県北コース

平成九年八月三十日(土)～三十一日(日)

●会場 鹿角市(宿泊先ホテル鹿角)

●内容 軽スポーツ、ふれあい交流パーティー他

●募集人員 百八十人

●参加対象 年齢二十歳以上四十歳未満の独身男女で県北

在住の方(原則)

●参加費 三千元(夕食、朝食代)

●募集期間 平成九年七月一日～八月一日(当日消印有効)まで

●応募方法 申込書に記入の上申し込み先まで

◎申し込み先お問い合わせ

県児童福祉課 ☎〇一八八一六〇一三四三

※申込書は役場町民ホール、総合庁舎北秋田県民生活室などにあります。



### 空港アクセス道 工事へのご協力を

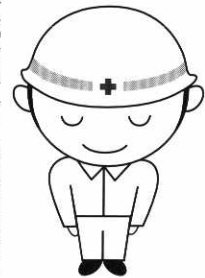

平成七年十月空港開港に向け大館能代空港アクセス道路の整備を実施しておりますが、現在の道路の拡幅工事及びバイパス工事のため、一時的に未舗装の路面を通行していただくこととなります。

大変ご迷惑をおかけしますが、ご協力ください。

①鷹巣町小森地区

町道小森七日市線舗装工事

期間 六月中旬～七月下旬

②鷹巣町川口～森吉町大沢

地区

期間 五月中旬～九月下旬

③鷹巣町大野尻地区

県道及び町道付替道路舗装

工事

期間 六月下旬～十二月下旬

◎お問い合わせ

秋田県北秋田土木事務所

空港関連道課

☎六二一三一一

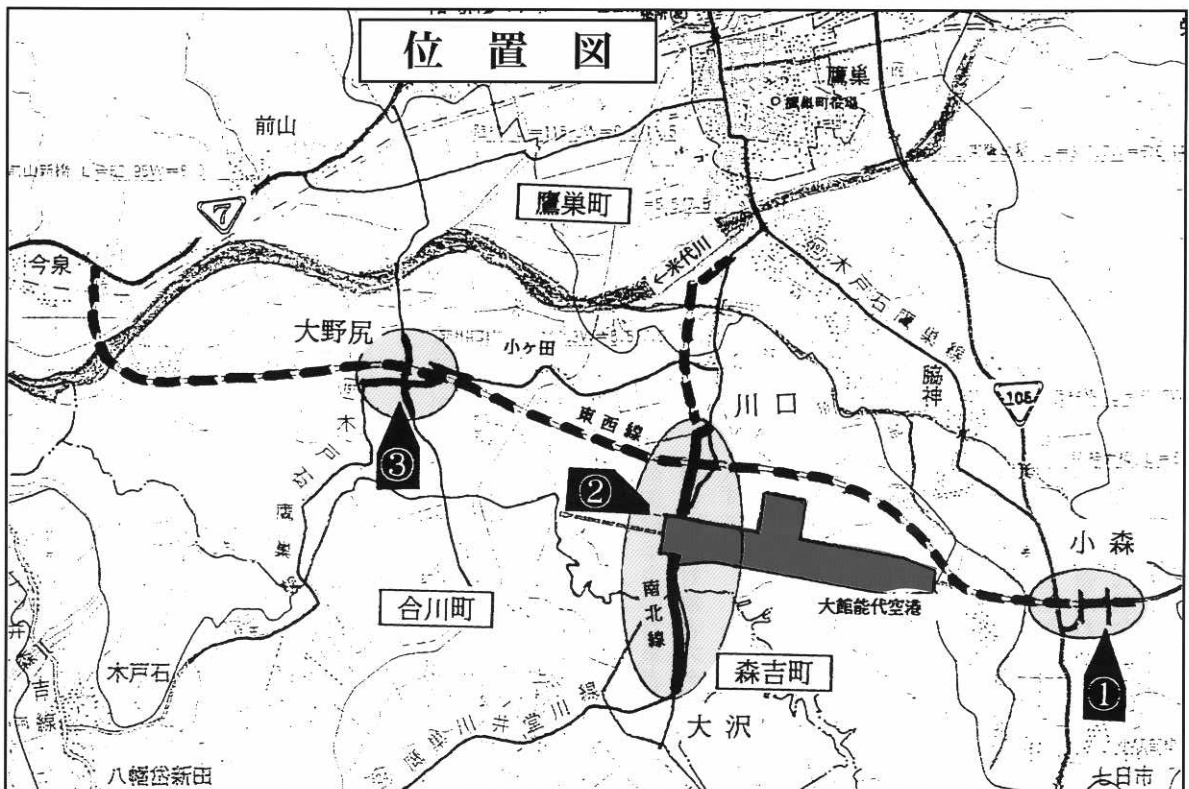

# 慶弔だより

5月16日～31日届出分・敬称略



誕生おめでとう  
ございます

畠山 大梧(征宏)次男 藤 株  
鈴木 達矢(真樹)長男 旭 町  
佐々木 聖菜(一由)四女 花園 町  
成田 拓(貴郁)長男 今 泉  
佐藤 祐介(義園)長男 妹 尾 館



二人の前途を  
祝福します

〔三日田 和元(ちか)米 代 町  
畠山 千加子(ちか)新 田 中  
〔三上 信博(のぶ)三 ノ 渡  
〔バテスタ セリアナ(リザ)フィリピン共和国  
〔簾内 隆子(たかし)今 泉 町  
〔佐藤 佳子(よし)森 吉 町  
〔千葉 弘光(ひろ)中 屋 敷 淵  
〔成田 和子(かず)横 幸 町  
〔吉田 信仁(のぶ)幸 森 吉 町  
〔柴田 真喜子(まき)森 吉 町

## おくやみ申し上げます

岩本仁吉郎(91歳)住 吉 町  
小松ミエ子(64歳)掛 泥  
長岐 キク(93歳)七日市本郷

## 刊行物

### 「阿仁川流域の手しごと」

希望者に無料で配布して  
います。(先着80部)

◎申し込み先  
役場 総務課総務係  
☎62-1111

## 税の納期限

町県民税1期 6月30日まで

～お忘れずに～



アジサイ

▼佐藤潤さん(住吉町)から  
亡祖母シガさんの香典返し  
▼佐藤一則さん(坊沢羽立)  
から亡父一郎さんの香典返し  
▼花田新一郎さん(脇神)か  
ら亡母サツさんの香典返し  
▼蒲田三郎さん(今泉)から  
亡妻ヤヨさんの香典返し  
▼長岐隆志さん(本郷)から  
亡父和男さんの香典返し

## 香典返し

## 第47回

# 社会を明るくする運動

～県警音楽隊による演奏、街頭パレード～

みんなで青少年によい環境を

子どもが健やかに育つ舞台づくりは、家庭、学校、地域社会の  
役割です。犯罪のない明るい社会づくりを目指し、平成9年7月  
1日から31日まで強調月間として、第47回社会を明るくする  
運動として、さまざまな全国運動が開催されます。

日 時 7月2日(水)午後3時半～  
場 所 鷹巣町米代児童公園(雨天時 ファルコン)

## 救急講習会 参加者募集

愛する家族を救うために

救急車が到着するまで平均約6分。この間、あなたの応急手当  
てにより多くの尊い命は救われ、また社会に復帰させることが出  
来るのです。

職場、地域、婦人会、その他、会及びグループ等の小人数でも  
指導に伺います。随時受け付けておりますので、お気軽にご連絡  
ください。

◎お問い合わせ 鷹巣阿仁広域消防署 ☎62-1119

# 花と緑の 美しい町をめざして

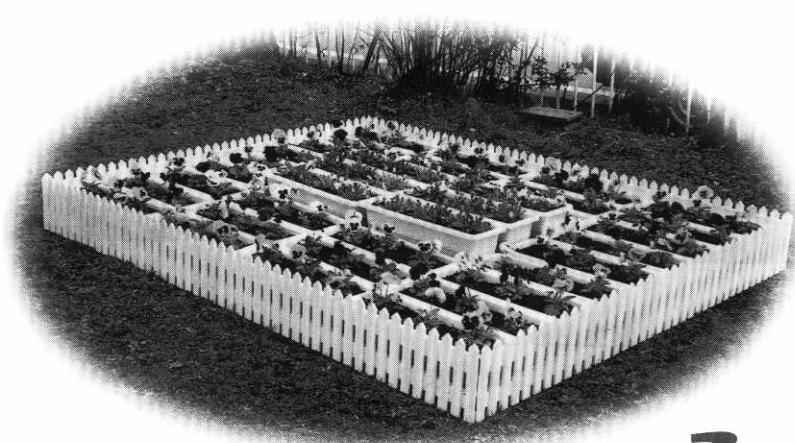

## ミニ花だんに挑戦!

児童公園には、花いっぱい運動副会長(県)の中村幸雄さん(今泉)の制作した「ミニ花だん」が展示されています。黄色、青、白のパンジーを組み合わせ、白い木の枠内に36本のプランターが色よくまとめられて、新鮮でさわやかな感じがします。

この「ミニ花だん」はプランターを4×9の36本で構成したもので、移動可能なのが特徴で、ちょっとした公園内や広場でも設置することができ1箇所に集めて、みんなで観賞し、楽しみ、心の交流を図ることができます。

だれでも、どこでもできる新しい花だんとして、たくさんの「ミニ花だん」を並べるだけで「花の広場」ができます。

プランターを準備するのが大変な場合は、公民館に準備しておりますので、ご利用ください。できるだけ多くの人や団体が取り組むことができれば、それだけ立派な「花の広場」ができます。皆さんで取り組んで花いっぱい町をめざして、ぜひ、挑戦してみませんか。

### 花いっぱい運動推進協議会

会長 畠山喜代治

◎連絡先 鷹巣町中央公民館 ☎62-1130

ふるさとを  
花いっぱい

### —花づくり研修会開催— 募集

花だんづくりや花の上手な育て方を指導します。

●対象 花づくりに興味のある一般の方(参加無料)

●期日 6月28日(土) 10時から12時まで

●会場 鷹巣農林高校・実習管理室・温室

◎申し込み先 6月23日(月)までに

〒010 秋田市山王四丁目1の2

秋田地方総合庁舎内秋田県花いっぱい運動の会

☎0188-60-3541まで

### —市内通話料金でインターネット!—

## 秋田くまげらネット

会員募集中

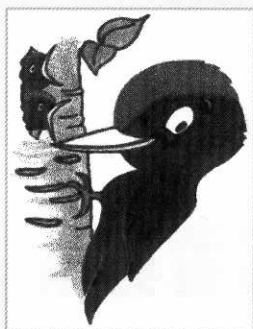

秋田くまげらインターネット協議会が、7月1日からサービスを開始します。

これにより、鷹巣阿仁地域でも市内通話料金でインターネットに接続できるようになります。

#### ◇入会金及び利用料◇

	【入会金】	【利用料】	【メールカウント】
ダイヤルアップ個人	5,000円	2,000円/月	1個
ダイヤルアップ法人・団体	20,000円	5,000円/月	2個
【ディレクトリ・レンタル・サービス】			
	5MBまで無料		
	5MB超25MBまで	10MBごとに1,500円/月	

#### ◇申し込み◇

入会申請書・利用同意書、日専連JCBカード入会申込書に必要事項を記入の上、次まで郵送、またはご持参下さい。(〒018-33 鷹巣町松葉町13-1 日専連鷹巣会 TEL63-2000)

※入会申請書等は 鷹巣町商工会、日専連鷹巣会、チバデンキ、(株)日本電気鷹巣販売、畠山電気商会、電器プラザササキ、鷹巣サトウ、永井電機商会、パソコンクリエート、(株)成文社、(株)岡太屋、(株)秋北文具にあります。

◆お問い合わせは◆秋田くまげらインターネット協議会(鷹巣町商工会内) ☎60-1700◆