

新入生のみなさん
とて もりつぱです。



'97

4/15

4 / 15号 目次

- 「新年度がいよいよスタート町長が訓示」、町長日誌 3
- 役場の人事異動 4
- 「空港地域活性化懇話会が設置」「大館能代空港の愛称が決定」 6
- まちの話題 7
- 「県知事選挙が行われます」 8
- 平成9年度協定農作業労賃 9
- 健康広場 10
- 雇用促進住宅の入居者募集、平成9年度住宅整備資金貸付案内 12
- 暮らしの情報 13
- 中央公園桜まつりのお知らせ 16

〔表紙のことば〕



4月4日、5日の両日、町内各小中学校では入学式が一斉に行われ、小学校に190人、中学校に262人の新一年生が、期待に胸をはずませながら入学しました。鷹巣小学校では、先生から一人ひとり呼ばれると、みなさん元気よく返事をし、校長先生や来賓の方々のお話も立派に聞いていました。

新入生のみなさん、交通事故に気をつけて、これからもあいさつは元気よくがんばりましょう。

人口と世帯数	3月31日現在
	住民基本台帳による

総人口	22,832人 (126人減)
男	10,909人 (90人減)
女	11,923人 (36人減)
出生	6人 転入 134人
死亡	21人 転出 245人
世帯数	7,465世帯(49世帯減)

カルチャー&スポーツ



フェアコン

- 4・19 (土) 「おはなしてでこい」 14:00~15:00
入場/無料・会議室
- 4・20 (日) 土濃塚真知子ピアノ教室発表会 13:30~16:30
入場/無料・自由
- 4・26 (土) 映写会「'97春の東映アニメフェア」①9:50~13:20
ドラエもんほか4本立 ②13:30~17:00
入場/割引券大人 1,000円・小人 800円
- 4・27 (日) 七音会音楽教室第34回研究発表会 13:30~17:00
入場/無料・自由
- 5・3 (土) 鷹巣町農業協同組合第4回通常総会 13:00~
- 5・4 (日) 映写会「'97春の東映アニメフェア」①9:50~13:20
ドラエもんほか4本立 ②13:30~17:00
入場/割引券大人 1,000円・小人 800円
- 5・10 (土) 映写会「午後の遺言状」 ①15:00~
前売/一般 1,000円・中高60歳以上 800円 ②19:00~
当日/一般 1,300円・中高60歳以上 1,000円
※詳しいことは、フェアコン (☎62-3311) まで

中央公民館

- 4・23 (水) 鷹巣町婦人学級連絡協議会総会
- 4・24 (木) 鷹巣町老人クラブ連合会総会
- 4・25 (金) 鷹巣町身体障害者更生協会総会
- 4・27 (日) 鷹巣町母子寡婦福祉会総会
- 4・28 (月) ホークスアカデミー入学式

スポーツ

- 4・26 (土) 第35回河田杯マラソン大会 役場前スタート・ゴール
- 4・27 (日) 第1回大館北秋一般男子ソフトボール選手権大会
米代川河川緑地広場野球場・ソフトボール場
- 4・27 (日) ~29(火) 高校野球「北秋4校リーグ戦」 中央公園野球場
- 4・29 (火) 県北中学校選抜テニス大会 中央公園テニスコート
- 5・3 (土) ~4(日) 第11回女子中学生バレーボール東北親善鷹巣大会
鷹巣体育館

自主講座

たのしい英会話

指導者 ブライアン・リーコック、
佐々木圭子 他

初級から上級の方までどなたでもネイティブスピーカーとの生の英語を楽しめます。

日時 毎月第2、4木曜日 19:00~21:00 5月8日(木)から

場所 中央公民館

会費 半年間 5,000円

申し込みお問い合わせ 中央公民館 ☎62-1130・代表 安部由利子 ☎78-3671

町長日誌

3/16~31

18日(火) 鷹巣小学校の卒業式に出席、六年間の思い出と中学生生活への希望を胸にした卒業生69名に激励のことばを贈った

19日(水) 鷹巣西小学校の卒業式に出席、32名の卒業生を前にアルミ缶回収による車イス贈呈など、福祉の心を育んだ小学校生活を忘れず、立派な中学生になって活躍されるよう激励した。

24日(月) 町議会教育民生常任委員会より説明員としての出席要請があり委員会に出席、審議中のケアタウン事業(老人保健施設)の個室や増床問題等について説明し、各議員の理解を求めた。

24日(月) 鷹巣町消防団の退職幹部団員送別会並びに秋田県優良消防機関表彰祝賀会に出席。

25日(火) 3月議会定例会最終日。平成9年度一般会計予算をはじめ国民健康保険特別会計ほか各特別会計、平成8年度各補正予算など原案どおり可決、またケアタウン計画の一環で建設する老人保健施設に伴う特別会計予算(教民委員会で賛成少数にて否決済)が本会議で逆転可決され、いよいよ在宅複合型福祉施設の建設をはじめとするケアタウン事業が本格的にスタートすることになった。

26日(水) 鷹巣町もろびこども園の卒園式に出席、4月から鷹巣阿仁部の小学校で新しい生活を送られる3名の卒園児を祝福した。

26日(水) 鷹巣町公害対策審議会に出席。

28日(金) 大館能代空港に就航が決定したエア・ニッポン(株)と鷹巣阿仁五町村で「大館能代空港地域活性化懇話会」を設置、会長に選出された。早速今後、全日空グループと地元自治体とで観光対策として5月か6月頃共同で現地調査を実施することで合意し、具体的な空港利活用の検討が始まった。

平成九年度の年度の初日となる四月一日、役場では定期人事異動が発令になり、新しい体制がスタートしました。また、異動辞令交付式に引き続き続いて、岩川町長が全職員を前に年度始めのあいさつを行いました。



新年度がスタート いよいよ実現の年 町民のために力の結集を 岩川町長が訓示

冒頭、「九年度はいよいよ実現の年」と位置づけ、大館能代空港、ケアタウン、基幹産業である農林業、伊勢堂岱遺跡など今年度の主要な事業について、今年度の方針などを述べました。

大館能代空港については「これまで要望してきた東京―鷹巣便が、政策枠で決定となった」さらに「先日、鷹巣阿仁地区五カ町村とエア・ニッポン(ANK)とで「大館能代空港地域活性化懇話会」を設置したが、空港と地域の連携による空港需要の創出、地域の活性化に向け取り組んでいきたい」(関係記事は六ページに掲載)また、「エア・ニッポン(ANK)からは、社内枠での増便を早期に実現したいとの話もあり期待したい」と述べました。

福祉については、「ケアタウン関連予算が議会を通り、これまでの町民の方々の声がいよいよ実現しようとしている。国家というものは、国民の安全を守るということ(安全保障)が大前提であり、自治体の役割は住んでいる人の「生活保障」をすることであると思う。人権を守ることとを、すべてに優先してやるべき仕事として捉えたい。ケアタウンは、そういう意味で高齢者対策だけではなく、町民全体の生活保障ができる拠点として、進めている」と述べるとともに、「さらに新たな課題として、農林業の充実と国内最大級とされる伊勢堂岱遺跡の調査について触れまし

た。つきに、「鷹巣町の基幹産業である農林業については、鷹巣に合った将来性と個性のある農林業、『鷹巣版農林業』を実現したい。その意味で農林水産省から職員も派遣されている」。

伊勢堂岱遺跡については、「県から町へ調査が移管され、学芸員の資格者を採用した。今後、遺跡の規模や範囲についての調査を急ぎ、遺跡の活用について具体的な検討を進めていきたい」と述べました。

最後に、「一つの事業においても、様々な課がつながりをもっている。その意味で各課においては、英知と総力を結集し、縦の連携はもちろんだ横に、斜めに縦横無尽に、よりフレキシブル(柔軟)な組織を目指し、活躍していただきたい」と結びました。

役場人事異動

4月1日付

役場では、四月一日付けで定期人事異動が発令されました。異動者（昇格者を含む）は六十七人と最近になく大規模なものとなり、新採用は十人、三月三十一日付けの退職者は八人でした。昇格者は十人で、課長に三人が昇格したのをはじめ、女性係長が三人誕生しました。また、伊勢堂岱遺跡の範囲確認調査などに対応するため、教育委員会生涯学習課に文化・遺跡係を新設し、学芸員を新たに採用したほか、「鷹巣農業」を確立するため、東北では唯一農林水産省との人事交流が行われ、農林課長補佐に農林水産省から派遣された松本賢英さんが着任しました。

【町長部局】

◆主幹・課長▽税務課主幹兼課長（農業委員会主幹兼局長）成田修平
▽地域政策課長（財政課財政係長兼電算係長）今島健一▽福祉保健課長兼保健センター所長（福祉保健課長）畠山勇悦▽農林課長（住民生活課長補佐兼環境生活係長）近藤文廣▽商工観光課長（農林課長）佐藤芳巳

◆課長補佐▽住民生活課長補佐兼環境生活係長（総務課文書統計係長）堀部聡▽福祉保健課長補佐兼高齢福祉係長（福祉保健課保健係長）千葉

昭平▽農林課長補佐（農林水産省との人事交流による）松本賢英▽農林課長補佐兼林務係長（建設課課長補佐兼工務係長）花田廣美

◆係長▽総務課文書統計係長兼監査係長（福祉保健課高齢福祉係長）石川仁司▽地域政策課地域振興係長（税務課収納係長）田村義明▽地域政策課広報聴係長（住民生活課年金係長）嶺脇裕徳▽空港推進課空港推進係長（農林課農政係主席主査）畠山恵美子▽財政課財政係長兼電算係長（総務課監査係長）寺田茂信▽税務課収納係長（農林課林務係長）

桐越一英▽住民生活課年金係長（税務課町民税係主席主査）島内ムツ子
▽福祉保健課福祉係長（同課福祉係主席主査）小塚光子▽福祉保健課保健係長（空港推進課空港推進係長）野呂豊彦▽商工観光課商工振興係長（建設課維持管理係長）小塚毅▽商工観光課観光物産係長（水道課業務係長）長岐一▽建設課維持管理係長（水道課工務係主席主査）野呂勉▽建設課工務係長（地域政策課地域振興係長）仲谷茂好▽会計課経理係長（教育委員会総務課庶務係長）高橋俊秀

◆主席主査▽総務課総務係主席主査（教育委員会町民体育課主席主査）三浦純子▽税務課収納係主席主査（建設課工務係主席主査）佐藤一博
▽住民生活課環境生活係（教育委員会生涯学習課主席主査）佐藤浩美▽農林課農村整備係主席主査（建設課工務係主席主査）中林三千夫▽農林課農村整備係主席主査（建設課下水道係主査）長岐正美

◆主査▽住民生活課簡易水道係主査（農林課農政係主査）米沢潤▽建設課住宅公園係主査（農林課農村整備係主査）佐藤浩

◆主任▽空港推進課空港推進係主任（同主事）小塚重光▽財政課電算係主任（住民生活課環境生活係主任）

佐藤信也▽税務課町民税係主任（同主事）成田周英▽福祉保健課保健係主任（同主事）成田則和▽農林課農政係主任（税務課収納係主任）成田鎮▽農林課林務係主任（税務課町民税係主任）藤原甚英
▽建設課工務係主任（同主事）飯坂聡宏

◆主事▽総務課付農林水産省人事交流（教育委員会学校教育課主事）戸嶋拓志▽総務課付厚生省へ派遣（教育委員会中央公民館主事）萩野貴久▽総務課付秋田県へ派遣（建設課工務係技師）畠山裕尚▽税務課町民税係主事（福祉保健課高齢福祉係主事）佐藤ひとみ▽税務課町民税係主事（教育委員会生涯学習課主事）上田正靖▽税務課収納係主事（財政課電算係主事）沢田賢▽住民生活課年金係主事（総務課文書統計係主事）長崎純子▽福祉保健課福祉係主事（総務課付厚生省派遣主事）成田幸治▽建設課工務係主事（総務課付秋田県派遣主事）中林藤洋▽建設課工務係主事（農林課農村整備係主事補）久留島喜経▽建設課下水道係主事（建設課住宅公園係主事）日下部公信

◆主事補▽農林課農政係主事補（総務課総務係主事補）松尾英樹

【公営企業】

▽水道課業務係長（商工観光課商工振興係長）中川真一▽水道課工務係主査（農林課林務係主任）金沢聡志

【議会議務局】

▽議会議務局長（地域政策課長）久留嶋正夫

【教育委員会】

▽生涯学習課長兼たかのす風土館長兼町立図書館長（地域政策課長補佐兼広報広聴係長）九島平悦▽町民体育課長兼体育館長（商工観光課長）成田年男▽中央公民館副館長兼係長（農林課長補佐）斑目廣義▽総務課庶務係長（農業委員会農地係長）津谷和暁▽生涯学習課生涯学習係長（福祉保健課福祉係長）斉藤彦志▽生涯学習課文化遺跡係長（同生涯学習係長）佐藤要▽総務課庶務係主査（鷹巣中学校主査）永井容子▽生涯学習課生涯学習係主査（住民生活課年金係主査）五代儀節子▽北幼稚園主査（西幼稚園主査）熊谷節子▽西幼稚園主査（北幼稚園主査）津谷露子▽鷹巣中学校主査（住民生活課簡易水道係主査）成田真理子▽生涯学習課たかのす風土館管理係兼図書館奉仕係主査（生涯学習課総務課庶務係主査）中川和恵▽町民体育課町民体育係庁務員（総務課総務

係庁務員）藤島恵子

【農業委員会】

▽事務局長（議会議務局長）畠山康悦▽次長兼庶務係長兼振興係長（中央公民館副館長兼係長）長岐直介▽農地係長（税務課収納係主査）高橋良一

◆採用

▽松本賢英（農林課長補佐）※農林水産省より▽富谷和史（総務課総務係主事）▽野呂友香（総務課文書統計係主事）▽野呂雅弘（住民生活課環境生活係主事）▽太田修嗣（福祉保健課高齢福祉係主事）▽澤田明美（福祉保健課保健係保健婦）▽三沢茂孝（建設課工務係主事）▽成田章子（教育委員会学校教育課学校教育係主事）▽岩越宏典（教育委員会生涯学習課文化遺跡係主事）▽佐藤敦（中央公民館主事補）

◆退職者

▽成田藤雄（税務課主幹兼課長）▽松尾健正（教育委員会生涯学習課主幹兼課長）▽木村憲子（町民体育課長）▽長谷川キン（会計課長補佐）▽藤島イエ子（住民生活課主査）▽花岡房男（総務課付参事）▽岩谷ナツ（福祉保健課主査）▽佐藤恵二郎（空港推進課主査）

保健係が

鷹巣町保健センターに移転しました。

従来、役場で行っていたご相談・届け出などは保健センターで行うことになります。お気軽においで下さい。

新住所 鷹巣町宮前町9番69号
 新電話番号 62-6666
 FAX 62-6667

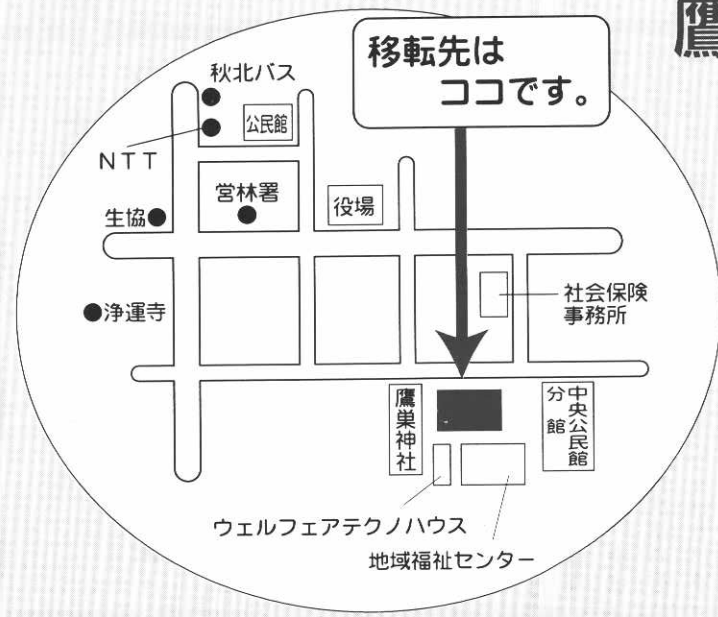



大館能代
空港

地域活性化懇話会を設置

現地調査を決定！

三月二十八日、鷹巣阿仁五力町村長と東京便の路線開設を決定しているエア・ニッポン（ANK）会社幹部が出席し、東京で地域活性化懇話会の初会合が行われました。

この席上、開港を目指し、今年五月にも親会社の全日空（ANA）グループ各社と共同で、鷹巣阿仁地域を中心に観光資源などを現地調査することを決定しました。



大館能代空港地域活性化懇話会の初会合

初会合では、まず地域の開発振興を促進し、産業・経済の発展を期することを目的とすることなどを確認した後、役員を選出が行われ、会長には岩川徹鷹巣町長、副会長にANKの村岡一孝常務取締役、松橋久太郎森吉町長が選ばれ、正式に設置されました。

今回は、開港にむけた準備として、観光分野での航空需要をどのように創出していくのかを課題として、親会社の全日空（ANA）、そのグループ各社と共同で、鷹巣阿仁地域を中心に観光資源などを現地調査することを決定しました。この現地調査は、五月か六月にも実施する予定で、ANK、ANA、全日空トラベル、全日空商事など関連会社の社員十五人前後が訪れる見込みです。

また、村岡一孝常務取締役から、東京便の増便について「ちゅうちょしている路線ではない。地域活性化の点からも、早い時期に社内枠で調整を考えたい」。札幌便についても「開港当初から考えたい」という話がありました。

このことについて、記者会見した岩川鷹巣町長は、「ANAと地元が共同で早い段階でこのように準備を進めており、いい成果が生まれるだろうと期待している」と述べ、現地調査については「鷹巣阿仁地域だけでなく、広い範囲の商工会、観光協会などの組織にも呼び掛け調査に応じたい。そして、徹底して地元を売り込みぜひ成功させたい」と述べました。

また、地域活性化懇話会については、「開港後も継続して行われるだろう」と語りました。



大館能代空港の愛称は

「あきた北空港」に

全国から四、三〇八名の応募

大館能代空港建設促進期成同盟会（会長＝小畑元大館市長）が「空港の位置や地域の特徴を生かした親しみやすいものを」とかねてから募集していた空港の愛称が、先月二十八日開かれた選考会で『あきた北空港』に決定されました。

三月十日の締め切りまでに応募したのは、北は北海道から南は沖縄まで四、三〇八点にもおよび、事務局の第一次選考で約五百点に、東京地区秋田県人会や近畿秋田県人会の特別選考委員も含めた第二次選考で四十五点に絞り込まれました。

最終選考会では、鷹巣町から推せんされた高校生二人を含む選考委員十二人が出席し、「きみまち空港」や「秋田米代空港」などの中から、位置がわかりやすく、秋田のぬくもりが出ているとして、全員一致で「あきた北空港」に決まりました。

選考後、小畑会長は「開港に向け、あきた北空港で全国に向けPRしていきたい」と語りました。

なお、「あきた北空港」の応募者二十一一人の中から抽選の結果、神奈川県横須賀市の櫻井美智子さんに賞金五万円、他の二十人の方に記念品が贈られることになっています。



鷹巣中央公園で一斉放水訓練

— 春の火災予防運動はじまる —

春の火災予防運動（四月六日から十二日）初日の今日六日、鷹巣中央公園で町消防団・婦人消防隊約三百二十人余りが参加して一斉放水訓練が行われました。

今年の統一標語は「便利さに 慣れて忘れる 火のこわさ」で、春の火災予防運動は、火災の発生しやすい気候を迎える時季にあたって火災予防思想の一層の普及徹底を図る目的で実施されています。

放水訓練は、午前七時から鷹巣阿仁広域消防本部をはじめ、町消防団の各分団、婦人消防隊の自動車ポンプ、小型動力ポンプ、可搬ポンプ、合わせて五十台余りが鷹巣中央公園の水面向け一斉に放水し、団員の有事に際しての技術の向上と士気の高揚が図られました。

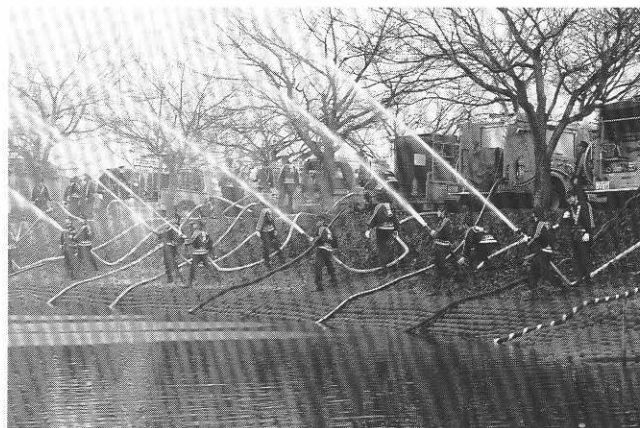

鷹巣町 各種消防功労を受章

— 全国・県の表彰を町へ報告 —

平成八年度の消防功労者表彰を受章した鷹巣町消防団の関係者がこのほど、役場を訪れ、岩谷助役に受章報告しました。消防功労者表彰及び伝達式は県正庁で行われ、消防庁長官表彰の永年勤続功労章に村上義直分団長が、県知事表彰・優良消防機関の竿頭綬を同消防団（今川清太郎団長）が、日本消防協会会長表彰・精績章を清水修智副団長がそれぞれ受章しました。

役場を訪れた関係者は、受章報告するとともに、「今回の受章は身に余る光栄で、団員の協力の賜物」と謝辞を述べ、岩谷助役からは「日頃から町民の安全を守る消防活動に永年貢献されているの表彰を心からお祝いするとともに敬意と感謝を申したい」とお祝いの言葉を述べていました。

空港アクセス道路 中屋敷トンネルで貫通式

— 延長二百九十三メートル 平成十年六月完成予定 —

大館能代空港アクセス道路東西線（今泉地内の国道七号から空港北側經由小森地内国道二八五号までの延長十・四km）・中屋敷トンネルの貫通式が今月二日行われ、菊地稔県道路建設課長、岩川徹町長などが通り抜けの儀を行い、関係者が鏡割りをして貫通を祝いました。

工事は、総事業費約二十億円を投じて平成八年五月から行われていたもので、掘削方法はトンネル断面を四分割して、一区分ずつ掘削・補強を繰り返して行う中壁分割工法で進められました。トンネルは、延長二百九十三メートル（坑内工含む）、最大掘削断面積百四・一平方メートル、車道六・五メートル、両路肩一メートル、歩道三メートルの幅員十四・五メートル。今後舗装工事や付属設備を設置して、平成十年六月に完成の予定です。



4月20日

みんなで投票

豊かな郷土

来る四月二十日（日）、秋田県知事選挙が行われます。これからの秋田県政を託すのにふさわしい人を選ぶ大切な選挙です。私たちの明るい豊かな郷土づくりのために、あなたの大切な一票を必ず投票しましょう。

町で投票できる人は

▽平成九年一月二日以前から引き続き当町に居住している人で、住民基本台帳に登録されている人。

▽昭和五十二年四月二十一日以前に生まれた人。

なお、当町に一月三日以降に転入された人は、前の住所が登録地ですので、投票日に前の住所地で投票するか、不在者投票をしてください。

午前七時から投票開始

投票日には、午前七時から午後六時まで町内二十五カ所で投票が行われますが、次の投票所では閉鎖時間が一時繰り上げられます。

▽午後五時まで 明利又投票区、竜森投票区、坊山投票区、岩谷投票区、葛黒投票区、田子ヶ沢投票区、黒沢投票区の七投票区です。

不在者投票はお早めに

投票日当日、仕事や入院な

どにより投票所に行けない人は、不在者投票ができます。

不在者投票ができる期間は、選挙の告示の日（四月三日）から投票日の前日（四月十九日）までです。

町の選挙管理委員会事務局へ、本人が印鑑と投票所の入場券を持参し、宣誓書に「投票日当日投票できない理由」を書いて提出すれば、その場で投票できます。

なお、受付時間は午前八時三十分から午後五時までです。（不在者投票は、役場一階に投票所を設けています）

■病院等での不在者投票

出稼ぎ中の人や長期出張中の人が不在者投票をするまでの手続きは次のとおりです。

- ①町の選管へ宣誓書を請求する。（告示前でもできます）
- ②送られてきた宣誓書に不在者投票をする理由を書き、町の選管へ返送する。
- ③町の選管から送られてきた投票用紙などをそのまま持参

して、出稼ぎ先の選管へ行き投票する。（同封の不在者投票証明書は、ぜったい開封しないこと。また、投票日までに町の選管に届かなければ無効になりますので、早めに手続きしてください）

郵便による不在者投票

身体に重度の障害がある方も投票できるように、「郵便による不在者投票」制度があります。

■郵便による不在者投票ができる方は、身体障害者手帳または、戦傷病者手帳の交付を受けている人で、次のような身体に重度の障害のある選挙人です。

▽身体障害者手帳の両下肢または体幹の障害で、一級もしくはは二級の方。心臓・じん臓もしくは呼吸器の障害で一級から三級の方。

▽戦傷病者手帳の両下肢もしくは体幹の障害で、特別項症から第二項症までの方。心臓・じん臓もしくは呼吸器の障害で、特別項症から第三項症までの方。

■郵便による不在者投票をすることが出来る方は、まず、選挙管理委員会から「郵便投票証明書」の交付を受けてく

ださい。

申請手続きは、所定の様式による申請書に本人が署名して行うことになっていきます。

なお、郵便投票証明書の有効期間は、交付の日から四カ年となっておりますので、有効期間が満了する方は早めに新規の証明書の交付手続きを行ってください。

投票入場券の確認を

町選管では、県知事選挙の投票入場券を四月二日に郵送しました。もし、配布もれなどがありましたら、お手数でも、至急町選管へご連絡願います。

自分で記載できない人は代理投票を

手にケガをしたりなどして記載できないときは、投票所で係員に申し出てください。投票の秘密を守り、代理投票の補助者が代筆しますので、安心してお申し出ください。

不明な点などのお問い合わせは、役場選挙管理委員会（☎六二一一一一・内線二二五・直通六二一四五九一）まで

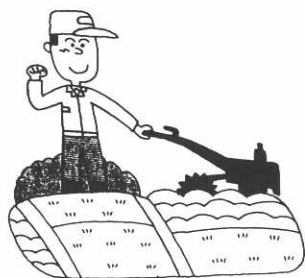

平成9年度の 協定農作業標準労賃 をお知らせします

平成9年度の農作業標準労賃協定額が決まりました。鷹巣町の協定額をみんなで守り、生産費用の軽減に努めましょう。また、毎年のように農作業中の事故が発生しています。機械や施設の点検整備を十分行い、安全作業を心がけましょう。

平成9年度 農作業標準労賃協定表

★印は50a以上の大区画圃場の10a当たりの単価です。

作 業 内 容			標準額 (円)	備 考	作 業 内 容			標準額 (円)	備 考
耕起	整理	トラクター	5,500 ★5,000	○10a当たり(50a以上)○耕転機も同じとする○深耕15cmをめぐとする	稲刈	整理	バインダー	5,800 ★5,200	○10a当たり(50a以上) ○縄ヒモ及周田刈取は除く ○もみ運搬は除く ○湿田は別途
	未整理	〃	5,700			未整理	〃	6,200	
代かき	整理	〃	6,300 ★5,700	○10a当たり(50a以上)	り	整理	コンバイン	16,900 ★15,200	
	未整理	〃	6,900			未整理	〃	17,700	
耕起・代かき一貫体系作業	整理	トラクター	11,000 ★9,900	○10a当たり(50a以上)	ハーベスター		6,500	○10a当たり	
	未整理	〃	12,000		稲 運 搬		2,000	○10a当たり袋、バラ運搬共	
田植	整理	機 械 植	5,700 ★5,100	○10a当たり(50a以上)○側条施肥植500円増○苗は除く	稲乾燥	25.1%以上	580	○玄米(検査米) 30kg当たり	
	未整理	機 械 植	6,300			23.1~25%	560		
稚 苗			630	○1箱当たり		19.1~23%	500		○検査米30kg当たり
中 苗			630	○1箱当たり		19%以下	470		
苗 運 搬			2,000	○10a当たり	稲 摺		300	○検査米30kg当たり	
田 植 作 業 等			6,200	○1日当たり男女共	精 米		水稲うるち	740	○30kg
中 耕 除 草			2,000	○10a当たり男女共	水稲もち		810		
一 般 的 農 作 業			5,500	○1日当たり男女共	畑	耕 起	5,600	○10a当たり	
稲 発 芽			520	○発芽のみ4kg		畝 立	8,000		
肥 料 散 布			1,500	○10a当たり(2種類)	畦 塗 り		400	○10m	
散 布 機 防 除			1,000	○薬剤除く	草 刈		1,800	○1時間当たり	
各種オペレーター			10,000	○1日当たり					

☆付託☆ 1. 水田を畑地に転換する耕起作業(3回を基本)は10a当たり15,000円とし、2年目からは畑の耕起と同じ。
 2. 放棄田の耕起作業は10a当たり6,500円とし、2年目からは畑の耕起と同じ。
 3. 1日の労働時間は8時間とし、まかないなしとする。
 4. 上記整理地のうち1区画10a未満の土地については、未整理とみなす。

健康広場



福祉保健課からのお知らせ

鷹巣町 保健センター

の住所・電話番号です

住所は… 鷹巣町宮前町9番69号

電話は… 62-6666

FAXは… 62-6667

新しい事業です 10カ月児健康相談



鷹巣町では、平成9年度より10カ月児健康相談を実施することになりました。10カ月児は、4か月、7か月に継ぐ発達の大切な節目であり、人間らしさが見られ、大人の言うことを少し理解できる最初の時期です。

◆この時期は…

- つかまり立ちや、つたい歩きができるようになる。
- ニギニギ、バイバイなどのものまねやダッダッ、パッパッなどの喃語もさらに発達してくる。
- 離乳食が1日2食→1日3食となり、かなりの種類の食べ物も摂れるようになる。
- 乳歯が生えはじめる。
- 熱傷、墜落、誤飲などの大小の事故が多くなる。

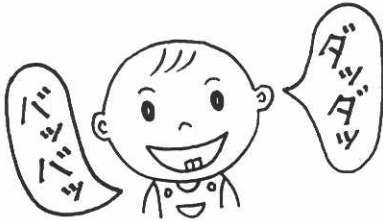

など、精神・行動発達面・栄養面でも大事な時期です。そのため、歯科指導と育児相談を合わせて行います。対象となるお子さんには、前もって通知いたします。また、日程や場所等は広報にも載りますので御覧ください。

《保健婦からのメッセージ》
お問い合わせ 鷹巣町保健センター

電話 62-6666
FAX 62-6667

◆子は親の鏡、親はまず自分を吟味して

子供は耳と心で家族の姿をうつしとっています。



うつってほしいものも、ほしくないものも、すべてをうつすという意味で、子どもは実に「親をうつす鏡」にちがいない頃でも、家族のすることを、目と心でうつしとっています。子どもは、生まれた時からさまざまな体験を通して、いろいろなことを身につけていきます。その身につけ方の基本は「まねっこ」なのです。良いことも、悪いことも目にうつるとおりに、周囲の大人の話の聞こえたとおりに覚え、似たことをやりながら大きくなります。

- 「思いやりのある子」に育ってほしいと願うなら、家族それぞれが、外の人を思いやるしぐさや、言葉づかいをするのが一番です。
- 「人の話をよくきける子ども」になってほしいなら、親がまず子どもの話の心にこめて耳をかたむけてあげましょう。
- 口先のしつけより、親のしぐさが子どもの心に強く残ることもあります。

子は親の鏡

「おとうさん、なんかおもしろいことしてるな」「ぼくもやってみよ」



4月の健康ごよみ

※前号の定例健康相談の場所が「中央公民館」となっていたが、「鷹巣町保健センター」の誤りですので訂正してお詫びします。

フッ素イオン導入（3歳児以上対象）

日程 24日（木）
 時間 午後1：30～3：00
 場所 鷹巣町保健センター
 持参 母子健康手帳・バスタオル
 （無料です）



定例 健康相談

日程 23日（水）
 時間 午前10：00～12：00
 午後1：00～3：00
 場所 鷹巣町保健センター
 内容 血圧測定、健康相談、尿検査

夜間当番医(夜間診療)日程表

(午後6時30分～9時)

日	曜	医療機関名	電話番号
16	水	近藤 医院	62-1155
17	木	北秋中央病院	62-1455
18	金	遠藤クリニック	63-0515
19	土	津谷内科	62-2261
20	日	石川耳鼻咽喉科医院	62-1400
21	月	たむら内科クリニック	63-2700
22	火	奈良 医院	62-1146
23	水	佐藤外科消化器科医院	62-1420
24	木	盛岡外科医院	62-1101
25	金	戸嶋産婦人科医院	62-1123
26	土	としま 医院	62-1267
27	日	藤原 医院	62-2882
28	月	佐々木産婦人科医院	63-0105
29	火	近藤 医院	62-1155
30	水	北秋中央病院	62-1455

○ 応急の診察を要する患者。
 ○ 往診はしておりません。
 ○ 仕事や職場の都合で夜間診療を受ける場合は、診療に

※年齢・病気の病状にかかわらず当番医に電話等でご相談ください。

妊婦の方

◎母子健康手帳交付と第1回母親学級
 日程 28日（月）
 時間 受付 午後1：00～1：10
 終了 午後3：00頃
 場所 鷹巣町保健センター
 持参 印鑑

平成8年12月生まれのお子さんのいる方

◎4カ月児健康診査
 日程 22日（火）
 時間 受付 午後1：00～1：15
 場所 鷹巣町保健センター
 持参 母子健康手帳・バスタオル

平成8年9月生まれのお子さんのいる方

◎7カ月児健康相談
 日程 22日（火）
 時間 受付 午前9：30～9：45
 場所 鷹巣町保健センター
 持参 母子健康手帳・バスタオル

平成7年8月9月生まれのお子さんのいる方

◎1歳6カ月児健康相談
 日程 24日（木）
 時間 受付 午後1：00～1：15
 場所 鷹巣町保健センター
 持参 母子健康手帳・バスタオル・問診表

生命の貯蓄体操の日程

※動きやすい服装でバスタオルを持参。

◎各会場の日程と時間

(午前9時～11時半)

鷹巣町保健センター 28日
 鷹巣体育館 21日
 太田児童館 15・22日
 綴子公民館 16・23・30日
 坊沢公民館 16・23・30日
 七日市基幹センター 17・24日

(午後7時～9時)

地域福祉センター 16・23・30日
 沢口林業センター 17・24日

まもなく

雇用促進住宅が完成 入居者募集

— 3DKでバス・トイレ付き —



町が誘致し、昨年の三月から雇用促進事業団が中代地区に建設工事を進めていた雇用促進住宅「サンコーポラスなかない」が六月上旬完成を控え、入居者の募集をはじめます。鉄筋コンクリート五階建の住宅は、バストイレ付きの3DKのものが四十戸です。現在住宅に困っておられる勤労者の方々に、以下の条件にあてはまる方は、ふるってお申し込みください。

雇用促進住宅「サンコーポラスなかない」は、勤労者のために雇用促進事業団が建設し管理する五階建3DKの現代的なアパートです。移転就職者（ハローワークの紹介で住居を移転して就職される方）が優先されますが、現在企業や商店等で働いている住宅にお困りの方で、次の入居要件のすべてに該当する方であれば入居できます。

○入居要件

- ・雇用保険の被保険者
- ・同居する家族がある
- ・毎月の収入額が家賃と共益費の合計額の五倍以上
- ・確実な連帯保証人がある（勤務先の事業主）

○家賃等（概算）

- ・家賃 移転就職者・二万九千九百円
- ・その他の方・三万五千九百円
- ・敷金 家賃の二カ月分
- ・共益費 千二百五十円
- ・駐車料 未定

■施設の概要

鉄筋コンクリート
5階40戸1棟
1戸/3DK
専有面積 53.08㎡
バルコニー
約 11.96㎡
和室/6畳×2間
4.5畳×1間ダイニングキッチン/バス・トイレ付

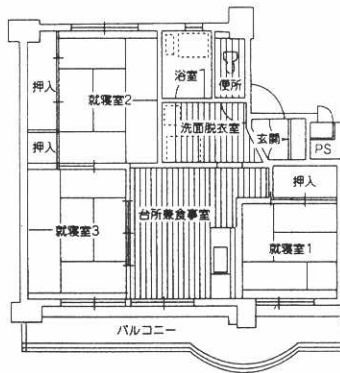

○入居開始予定

平成九年六月中旬

○入居申込期間

四月二十一日から五月九日までハローワーク鷹巣で

○お問い合わせ

ハローワーク鷹巣

☎六〇〇一五八六または

秋田雇用促進センター

☎〇一八八―三六―三一

八一

◇高齢者・障害者及び母子寡婦世帯の方へ◇ 平成九年度住宅整備資金 受け付けは四月末日まで

町では、高齢者世帯、障害者世帯、母子・寡婦世帯が住宅の増改築を行う際、自力での整備が困難な世帯に資金の貸付を行っています。貸付の対象となるのは次の要件に該当する方々ですが、詳細については係までお問い合わせください。

■対象条件

▽高齢者住宅は、六十歳以上の方が同居し、そのための住宅整備

▽障害者住宅は、障害者手帳一級～四級をお持ちの方、及び療育手帳Aに該当する方の住宅整備

▽母子・寡婦世帯の住宅整備

■申し込み期限
平成九年四月末日まで（追加受付なし）

■貸付金決定期日
平成九年七月以降

■申し込みに必要な書類

▽貸付申請書 ▽工事見積書

▽整備箇所の平面図

■申し込み・問い合わせ

役場福祉保健課福祉係（☎六二一一―一内線一三六・一三七）

■貸付資金の内容

※左表のとおり（母子・寡婦世帯で、所得税が非課税の場合、無利子で借りられます）

資金の種類	貸付限度額	利率	償還期間	償還方法
高齢者住宅整備資金	150万円	年2.9%	1年据置 9年間	元利均等 年賦
障害者住宅整備資金	150万円	〃	〃	〃
母子・寡婦世帯住宅整備資金	150万円	無利子 年2.9%	〃	〃 (半年賦でも可)

暮らしの情報

INFORMATION

漢字能力検定試験に 挑戦しませんか

文部省認定 漢検

ワープロがあるから、漢字な～んとお思いでしょうが。紹介、照会、商会、……詳解。どの漢字を変換しますか。おとうさん、おかあさん、子供さんも、家族みんなで、漢字の名人目指して挑戦しませんか。昨年チャレンジした方も、さらに上の級を目指して挑戦!

- 検 定 日 6月7日(土) 14:00～ 中央公民館ホール
- 申し込み 5月2日(金)まで中央公民館まで
- 検 定 料 2級 4,000円 3級～7級 2,000円
- お問い合わせ 中央公民館 62-1130まで

各級の程度

1級及 準1級	※公開会場(秋田市)での試験となります。 詳しくは中央公民館まで
2 級	小中高で学習する常用漢字を理解し、文章の中で適切に使える。また人名漢字も読める
3 級	小学校学年別漢字配当表のすべての漢字と、その他の常用漢字600字程度を理解し、文章の中で適切に使える
4 級	小学校学年別漢字配当表のすべての漢字と、その他の常用漢字300字程度を理解し、文章の中で適切に使える
5 級	小学校6学年までの学習漢字を理解し、文章の中で漢字が果たしている役割に対する知識を深め、文章の中で適切に使える
6 級	小学校5学年までの学習漢字を理解し、文章の中で漢字が果たしている役割に対する知識を深め、文章の中で適切に使える
7 級	小学校4学年までの学習漢字を理解し、文章の中で正しく使える



お宅の電気設備は大丈夫ですか?
(財)東北電気保安協会

年金だより

37

保険料の前納はお得です

国民年金の保険料は、四月から月額一二、八〇〇円となりますが、役場から送られる納付書を使って指定された金融機関で納めることになっていきますので、よろしく願います。

また、納め忘れないように、預金口座から自動的に引き落とす口座振替の方法もありますので、ご利用ください。

このほか、一定期間の保険料を前もって納める『前納』の制度があります。

『前納』には、十二カ月前納と六カ月前納があり、年五・五%の利率によって計算された額が割り引かれます。

例えば、平成八年四月分から平成九年三月分までの一年間の保険料を毎月納めると、一二、八〇〇円×12カ月＝一五三、六〇〇円となりますが、十二カ月前納

した場合は一四九、八九〇円となりますので、三、七一〇円が割り引かれます。

『前納』は、毎月納める手間を省き、納め忘れもなく、さらに保険料が割り引かれる、とても有利な制度ですので、ぜひご利用ください。

『前納』を利用する方は有効期間がありますので、四月三十日(水)までに納付してください。

※お問い合わせは、役場住民生活課年金係(六六二一一一一内線一二六・一二七)へ。



— 保険証の更新はお済みですか —

まだ、更新されていない方は

国民健康保険証 と **印鑑** をもって窓口までおいで下さい。

鷹巣町役場福祉保健課国保係 ☎62-1111 (内線138番・139番)

善 意

▼岩本茂夫（元町）さんから
リフト車購入費として二百万
円

▼「住民が選択した町の福祉」
映画を見る会・代表橋本正雄
さんから映画上映の収益金の
一部として十万円

香 典 返 し

- ▼佐藤継雄さん（二本杉）か
ら亡母アキさんの香典返し
- ▼神成博さん（東横町）か
ら亡母キクさんの香典返し
- ▼三澤哲郎さん（大堤）か
ら亡父哲二さんの香典返し
- ▼河田欣吉さん（元町）か
ら亡父盛一さんの香典返し
- ▼長岐スミさん（本郷）か
ら亡母リワさんの香典返し
- ▼土佐吉五郎さん（舟見町）
から亡父吉治さんの香典返し
- ▼大川キサさん（田中）か
ら亡母リセさんの香典返し
- ▼松岡公憲さん（今泉）か
ら亡母キクさんの香典返し
- ▼鈴木敏雄さん（舟見町）か
ら亡母フミさんの香典返し
- ▼久留嶋和則さん（岩脇）か
ら亡父一男さんの香典返し

鷹巣都市計画用途地域 変更説明会を開催します。

鷹巣町では、土地利用の方針・動向に鑑みて、現在指定され
ている用途地域を一部変更（拡大・廃止）する作業を進めてお
ります。

新計画に皆さんの意見を反映させるため左記の日程で説明会
を開催しますので、ご参加ください。

■日 時 四月二十一日（月）午後一時三十分～

■場 所 役場 三階大会議室

※「用途地域」についてのお問い合わせは、建設課住宅公園係
（☎六二一一一内線二九二）までおたずねください。

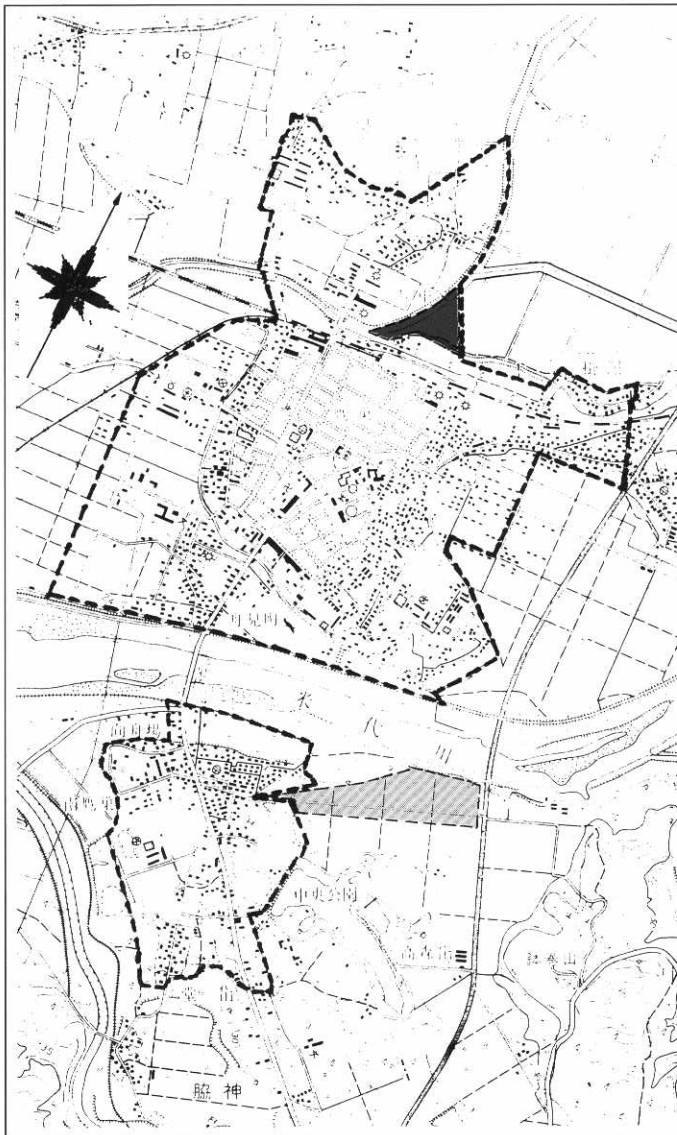

凡 例	
	用途地域の拡大地区
	用途地域の廃止地区
	現在の用途地域の範囲

慶弔だより

3月15日～31日届け出分・敬称略



お二人の前途を
祝福いたします

(島山	秀樹	舟見町
(津谷	郁子	大野尻
(島山	春二	あけぼの町
(平川	真紀子	前野
(藤原	正昭	舟場
(藤嶋	亜希子	太田
(佐々木	敦	内幸町
(藤嶋	亜希子	内幸町

おくやみ申し上げます

佐藤	良昭 (35歳)	小田
土佐	吉治 (79歳)	舟見町
久留嶋	一男 (56歳)	岩脇
辻	フツエ (92歳)	松葉町
柳谷	スエ (71歳)	摩当
笹原	一 (85歳)	南鷹巣
高瀬	留五郎 (76歳)	旭町
高橋	トシ子 (52歳)	小森
島山	米五郎 (81歳)	小森
藤原	幸一 (42歳)	吉野
島山	啓三郎 (79歳)	藤株
沢田	剛 (32歳)	新田中

税の納期限

軽自動車税

4月30日まで
～忘れずに～

秋田内陸縦貫鉄道(株)から

●弘前城と観桜の旅

旅行期日 4月28日(月)日帰り
募集人員 45名様
(最少催行人員35名)

旅行代金 9,200円(鷹巣駅から)

●角館観桜の旅

旅行期日 第1回4月24日(木)
第2回4月28日(月)
募集人員 45名様
(最少催行人員35名)

旅行代金 9,200円(鷹巣駅から)

※添乗員が同行してお世話します。

※花見会場内では、弁当・缶ビール・ワンカップ・ジュース付きとなっております。

◎お申し込み・お問い合わせは秋田内陸線観光 (☎82-3666)

環境の日ポスターコンクール募集

- 募集内容 河川愛護、自然動物愛護、ゴミ問題、大気汚染、騒音公害等、環境問題に関すること。大きさはB3判で
- 募集区分 小学校低学年(1～3年生)の部
小学校高学年(4～6年生)の部
- 表彰 各部金賞…1点 銀賞…2点 佳作…3点
- 募集期限 平成9年5月16日(金)まで
- 申し込み等 鷹巣町役場住民生活課環境生活係
(☎62-1111 内線 129)

平成9年度 ワーキング全体会開催の

ご案内

3月の全体会において、ケアタウン等に対する要望、意見がたくさんでてきました。

それを基に、行政でできること、住民の皆さんができることを考え、9年度の活動のテーマを決めたいと思います。

皆さんお誘い合わせておいください。

とき 平成9年4月25日(金)
午後6時30分～8時

ところ 地域福祉センター

◎問い合わせ

福祉保健課高齢福祉係 (☎62-1111 内線134番)



満開に向け

桜前線北上中

花見・
花酒・
花吹雪



中央公園 桜まつり

4月27日(日)~
5月5日(月)

催し物ご案内

期間中は、初日のオープニングに、桜を観る会、民謡ショー、マラソン大会などが行われます。春のご行楽に、ご家族でグループで今年も中央公園にお出かけ下さい。

中央公園でお会いしましょう

広報たかのす 4月15日号 (No.838)

編集・発行

鷹巣町役場地域政策課広報広聴係
秋田県北秋田郡鷹巣町花園町19番1号
TEL 0186-62-1111 FAX 0186-63-2586