

縄文ロマンへ

タイムトラベル

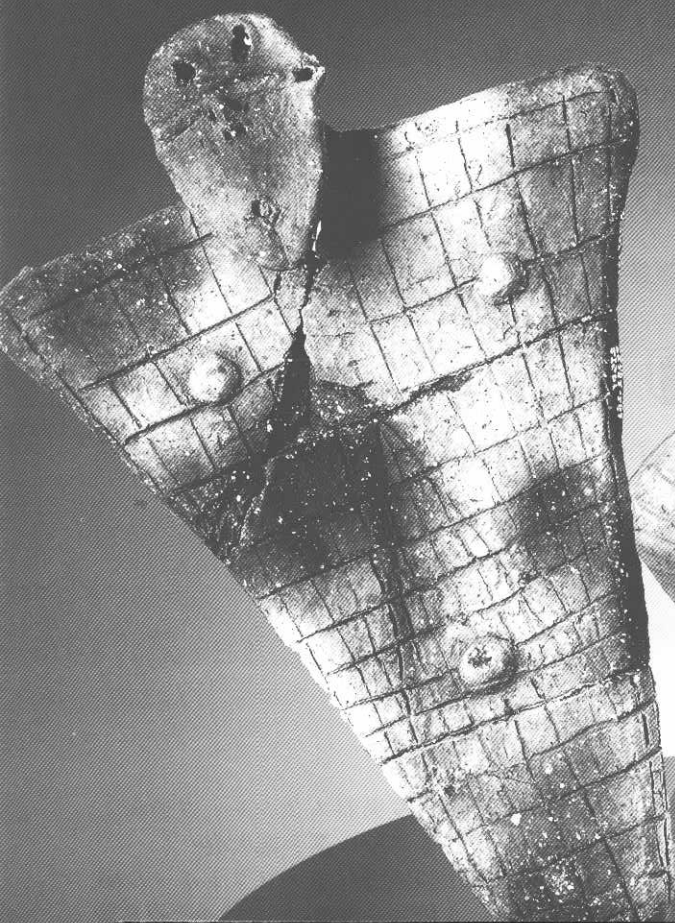

'97

4/1

4 / 1号 目次

- 「エア－ニッポンと定期協議開始へ」、町長日誌 3
- 鷹巣町保健センターが完成しました!! (写真で紹介) 4
- 平成9年度当初予算と主な事業について 6
- 3月定例議会行政報告(つづき) 補正予算の概要 8
- 「年金は世代と世代の助け合い」 10
- 県知事選挙投票日は4月20日です 12
- まちの話題 13
- 健康広場 14
- 「ブライアンの見たり聞いたり」 Vol.12 16
- 暮らしの情報 17
- 全町クリーンアップ、第35回河田杯マラソン参加者募集 18

〔表紙のことば〕



町商工会青年部の主催で3月16日、「縄文ロマンへのタイムトラベル・伊勢堂岱遺跡の食文化を探る」と題したイベントが開かれました。会場には堅穴式住居やストーンサークルが復元され、縄文服をまとった若者やミス縄文の女性たちがいて、まるで当時にタイムスリップしたような雰囲気。遺跡を地域活性化の材料にしようと取り組んだ初企画は大成功のようでした。

人口と世帯数 | 2月28日現在
住民基本台帳による

総人口	22,958人 (7人増)
男	10,999人 (11人増)
女	11,959人 (4人減)
出生	13人 転入 39人
死亡	15人 転出 30人
世帯数	7,514世帯 (4世帯増)

カルチャー&スポーツ



フアルコン

- 4・12 (土) 工藤智子ピアノ教室発表会
- 4・13 (日) 「日本民謡協会秋田鷹巣支部民謡チャリティー発表会」
入場/前売1,000円・当日1,500円・自由席12:00~17:00
- 4・20 (日) 土濃塚真知子ピアノ教室発表会 13:30~16:30
入場/無料・自由
- 4・26 (土) 映写会「'97春の東映アニメフェア」 ①10:00~
ドラエもんほか4本立 ②13:30~
入場/割引券大人 1,000円・小人 800円
- 4・27 (日) 七音会音楽教室第34回研究発表会 13:30~17:00
入場/無料・自由

※詳しいことは、フアルコン (☎62-3311) まで

中央公民館

【4月ロビー展】 透明水彩画3人(相馬・会田・佐藤)展

- 4・13 (日) 鷹巣町母子寡婦福祉会総会
- 4・14 (月) 鷹巣町教育研究所総会
- 4・23 (水) 鷹巣町婦人学級連絡協議会総会
- 4・24 (木) 鷹巣町老人クラブ連合会総会
- 4・25 (金) 鷹巣町身体障害者更生協会総会

スポーツ

- 4・26 (土) 第35回河田杯マラソン大会 役場前スタート・ゴール
- 4・27 (日) 第1回大館北秋一般男子ソフトボール選手権大会
米代川河川緑地野球場・ソフトボール場
- 4・27 (日) ~29 (火) 高校野球「北秋4校リーグ戦」 中央公園球場

第49回「婦人週間」——4月10日(木)~16日(水)



男女が共に自分らしい生き方ができる社会を

町長日誌

3/1~15

1日(土) 鷹巣農林高校卒業式に出席、159名の卒業生に「校訓の自主・自立を身につけたみなさんがこの日本を背負っていく。自信を持ってそれぞれの目標に向かって進んでもらいたい」と祝辞を述べ卒業をお祝した。

2日(日) 鷹巣高校卒業式に出席、163名の卒業生にお祝いと激励のことばを贈った。

3日(月) 秋田くまげらインターネット協議会の設立総会に出席。

6日(木) 鷹巣地区土地改良区の合併予備契約調印式に出席、平成10年4月には町内5土地改良区(脇神、陣場岱、カラムシ岱、小猿部、鷹巣町)が新たに鷹巣町土地改良区としてスタートする。

6日(木) 鷹巣町行政協力委員全体会議に出席。

7日(金) 米内沢総合病院付属看護婦学校閉校記念式典に出席。

8日(土) 町の野球50年の歴史とその足跡などをまとめた記念誌「愛球の詩」の出版を祝う『鷹巣町野球50年記念式典並びに祝賀会』に出席、前協会長、故中川篤三郎さんをはじめ関係者の功績をたたえるとともに協会のさらなる発展を祈念し節目の年を祝った。

11日(火) 平成9年第2回議会定例会。平成9年度の施政方針を述べた後、長い間の懸案であった「ケアタウン」建設費を含んだ平成9年度一般会計予算案をはじめ平成8年度一般会計補正予算案などを提案、また条例関係では「情報公開条例案」などを上程し大綱質疑に対して答弁をした。

13日(木)、14日(金) 議会一般質問。7名の議員の方々による福祉行政や大館能代空港の活用策、農業振興策、伊勢堂岱遺跡の整備計画などについて答弁をした。

15日(土) 鷹巣中学校卒業式に出席、希望に胸膨らませはばたこうとしている179名の卒業生にお祝いと激励のことばを贈った。



懇話会設置に向け打ち合わせ会を行う鷹巣阿仁地区の町村長

この打ち合わせ後の三月二十八日に東京で初会合が開かれ、関係資料や情報の収集・提供などについて具体的な協議が行われましたが、今後は定期的に協議を進め、企業の立地や観光客の誘致などに向け、積極的に取り組んでいくこととしています。

鷹巣阿仁地区連絡会議(議長 川徹鷹巣町長)が航空公社(エアートニッポン)を訪問・陳情した際に、将来の地域活性化を図っていく上で航空会社と地元自治体の双方が地域開発に向けて協議していくことを合意したことによるもので、航空需要の創出と空港の利活用による鷹巣阿仁地区の産業振興や経済の発展に資することを目的に設置されるものです。

去る三月十六日、鷹巣町を会場に鷹巣阿仁五カ町村の首長が出席して、「大館能代空港地域活性化懇話会」設置に向けた打ち合わせ会が開催されました。

同懇話会設置のきっかけは、二月十三日に大館能代空港建設促進

エアートニッポン(ANK)と定期協議開始へ ―大館能代空港地域活性化懇話会設置―

臨時保母を募集します

- 募集人員 若干名
- 資格要件 保母有資格者
- 雇用期間 平成9年4月～平成9年9月
- 申し込み期限 4月10日まで
- 申し込み先 役場総務課まで履歴書を添えてお申し込みください。

※なお、詳細については総務課総務係(☎62-1111)にお問い合わせください。

固定資産税台帳の 縦覧ができます

平成9年度の固定資産税の基礎となる資産台帳が以下により縦覧できます。

- 期間 4月22日(火)まで 土曜、日曜日は除きます。
- 時間 午前8時30分～午後5時15分
- 場所 税務課資産税係1階12番窓口 ☎62-1111(内線166)

※今年度の課税明細書は、5月上旬に発送されます。

家屋を滅失された方は滅失届が必要ですので税務課資産税係までお届けください。



鷹巣町

赤ちゃんからお年寄りまで
生涯を通じた健康づくりの拠点

保健センター が完成



地域の健康づくりの拠点である、待望の鷹巣町保健センターがこのほど完成しました。この保健センターは、地域保健法の制定に基づき、住民に密着した質の高い母子保健サービスや老人保健サービスなど、生涯を通じた総合的な健康づくりを行うことを目的として建設されたものです。

今後、同施設は、乳幼児健診、予防接種や各種検診、健康教室など様々な健康づくりに活用されるほか、隣接の地域福祉センター（24時間ホームヘルパー派遣、デイサービス、在宅介護支援センターなどの拠点施設）、ウェルフェアテクノハウス（介護福祉機器の研究施設）などとの連携により、医療・保健・福祉が一体となった総合的なサービスの提供が期待されます。

保健センター特集

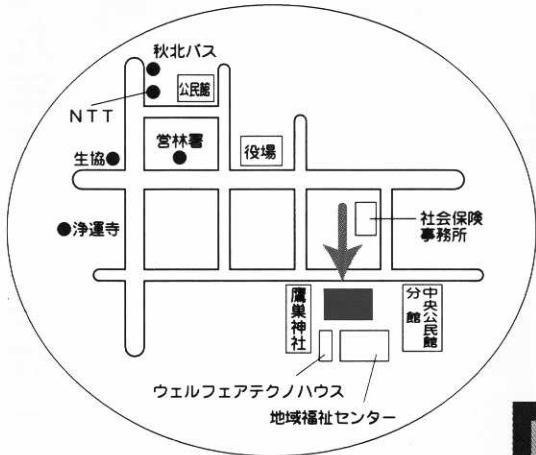

「保健センター」
はここです

受付・事務室



健康増進室

- 4か月児健康診査
- 7か月児健康相談
- 10か月児健康相談
- 1歳6か月児健康診査
- 2歳児歯科健康診査
- 3歳児健康診査
- 予防接種
- 基本健康診査
- 生き生き健康教室
- リハビリ学級
- 健康展などを行います。

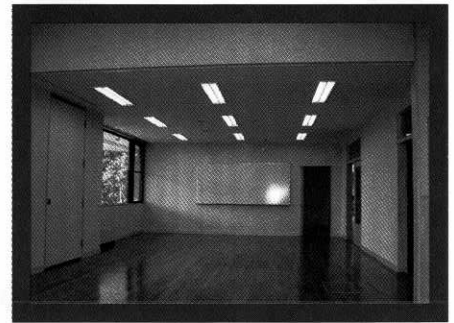
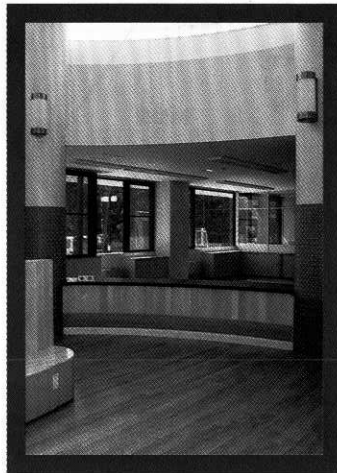

保健相談室

- 定例健康相談
- フッ素イオン導入
- 母親学級
- 両親学級
- 母子健康手帳交付

栄養指導室

● 食生活改善推進事業

生活習慣病は、食生活に大きな原因があります。健康になるための食生活について、一緒に勉強してみませんか。

● 母と子の楽しい料理教室

母と子のふれあいによる台所育児を体験します。



健康指導室

● 両親学級（沐浴指導）

赤ちゃんのお風呂の入れ方を実際にやってみます。お父さん・おばあさんもトライ！

● 母親学級（妊婦体操）

● 生命の貯蓄体操

体のコリをほぐし、体の中から健康になる体操を行います。

● ふれあい体験学習

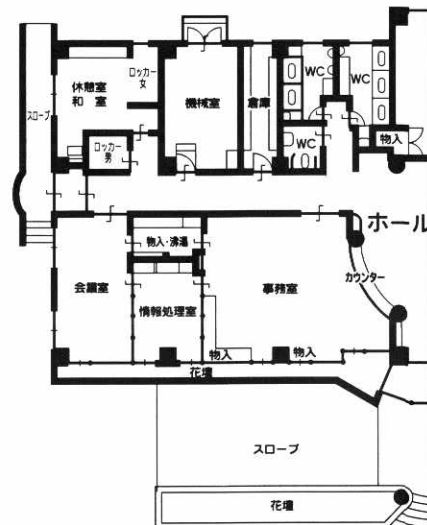
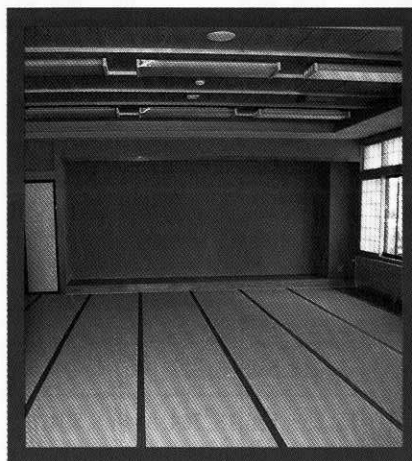

一般会計

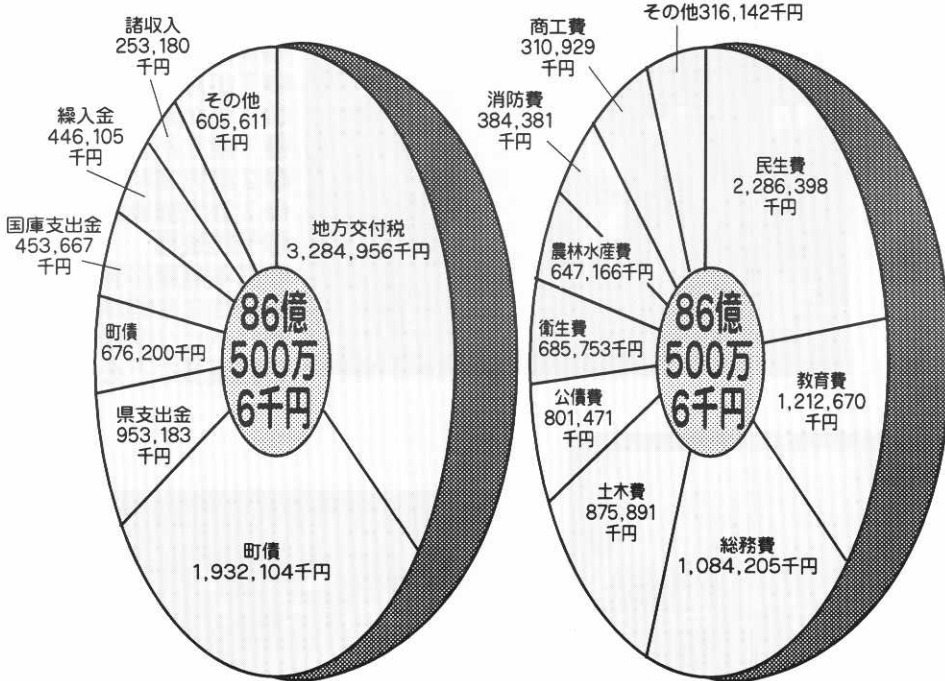

歳入 歳出

各会計別予算の対前年度対比較 (単位：千円・%)

区 分	平成9年度 予算額(A)	平成8年度 予算額(B)	比 較			
			(A)-(B)	増減率		
一 般 会 計	8,605,006	7,937,009	667,997	8.4		
特 別 会 計	国 保	1,728,451	1,711,222	17,229	1.0	
	老人保健	2,523,804	2,557,914	△34,110	△1.3	
	老人訪問看護	19,164	19,059	105	0.6	
	簡易水道	250,081	192,741	57,340	29.7	
	土地取得	986	578	408	70.6	
	下水道事業	1,237,158	893,028	344,130	38.5	
	農業集落排水事業	81,548	214,067	△132,519	△61.9	
	老人保健施設	668,483	0	668,483	皆増	
	学校給食	542,060	235,035	307,025	130.6	
	財 産 区 計	坊 沢	701	1,090	△389	△35.7
		綴 子	704	1,115	△411	△36.9
		栄	701	1,034	△333	△32.2
		沢 口	5	5	0	0
七 日 市		734	1,057	△323	△30.6	
特別会計合計	7,054,580	5,827,945	1,226,635	21.0		
合 計	15,659,586	13,764,954	1,894,632	13.8		

主な事業(目的別)

総務課関係

○議会モニター装置整備工事(新規)

二、〇〇〇千円
八、八七〇千円
担金(新規)
○秋田県総合防災情報システム整備事業負

○町民体育祭町民交流会補助金

三、〇〇〇千円

予算

86億500万円

平成九年度一般会計

平成九年度鷹巣町の一般会計予算は、総額で八十六億五千万六千円で、前年度当初より六億六千七百九十九万七千円(八・四%増)上回りました。地方財政は、地方税や地方交付税の落ち込みや伸び悩みという厳しい状況にありますが、鷹巣町行政改革大綱を尊重し、経費の節減合理化に努めるなど財政の健全化を図り、鷹巣町新総合発展計画の二年次目として、ケアタウン建設事業を最重点施策として、諸施策を展開してまいります。

○鷹巣高校創立三〇周年記念事業補助金(新規)

二、〇〇〇千円

○秋田赤十字病院移転新築事業出捐金(新規)

一、八五三千元

■地域政策課関係

○広報発行事業

一九、五四五千元

○鷹巣町定住促進助成金

一二、六〇〇千円

○町サイン・デザイン委託

五、〇〇〇千円

○秋田内陸縦貫鉄道運営費補助金

二二、二五〇千円

○生活バス路線運行費補助金

二三、六五七千円

■空港推進課関係

○大館能代空港建設促進鷹巣地区協議会負担金

一、〇〇〇千円

■財産管理課関係

○地籍調査事業

七四、二四五千円

○平崎上岱用排水施設改良工事

三、三六〇千円

■住民生活課関係

○ゴミ収集委託

三七、五七八千円

○鷹巣町外六カ町村衛生施設組合負担金

一八七、三〇三千元

○広域圏組合消防費負担金

三二一、三五二千元

○消防施設整備事業(備品・工事関係)

二六、八六四千元

○合併処理浄化槽設置整備事業補助金(新規)

八、五四〇千円

■福祉保健課関係

○町社会福祉協議会負担金

一八、六六〇千円

○国民健康保険特別会計繰出金

一〇二、二三二千元

○敬老式典事業

一〇、五六二千元

○ホームヘルプサービス事業

九四、二八八千円

○デイサービス事業

四三、八五四千円

○老人福祉施設入所措置事業

三七三、〇九五千元

○老人短期入所措置事業

一七、二六五千元

○老人日常生活用具給付事業

八、二三一千元

○身体障害者更生援護事業

六三、〇一三千元

○在宅複合型施設建設事業(新規)

六一七、〇九三千元

○私立保育園措置費・町立保

育園・へき地保育所運営費

四六四、九〇一千元

○もろびこども園運営事業

一六、三五三千元

○保健センター外溝工事

一五、六七三千元

○農園・へき地保育所運営費



造成工事の後いよいよ建設に着手する「ケアタウン」

七、二四五千元

○担い手育成基盤整備事業負担金

三〇、五〇〇千円

○農業集落排水事業特別会計繰出金

一三、八五三千元

○農村総合整備モデル事業

四三、六一四千元

○造林事業費

二九、七四一千元

○林業総合整備費

一四一、〇六五千元

■商工観光課関係

○雇用促進住宅駐車場等整備事業(新規)

四、五〇〇千円

○鷹巣阿仁シルバー人材センター補助金

四五、五〇〇千円

○中小企業経営改善普及事業補助金

五、〇〇〇千円

○産業祭補助金

三、〇〇〇千円

○中小企業振興資金(マル鷹融資)預託金

一四〇、〇〇〇千円

○大豊祭イベント開催

二六、二八〇千円

○観光協会補助金

五、〇〇〇千円

■建設課関係

○除雪ドーザ購入(新規)

一九、一〇〇千円

一一、六七六千元

○道路維持工事費

一〇二、八〇〇千円

○道路新設改良工事費

六九、四〇〇千円

○下水道事業特別会計繰出金

一一〇、七二四千元

○公共土木施設災害復旧事業費

四三、三七一千元

■教育委員会関係

○すこやか子育て支援事業費補助金

八、二二〇千円

○東小コンピュータレンタル料(新規)

五、九五八千円

○綴子小教室灯具取替増設工事(新規)

三、七〇九千円

○伊勢堂岱遺跡調査人夫賃金、説明板取付工事、道路標識取付工事(新規)

一七、六〇三千元

○学校給食特別会計繰出金

三四一、三三〇千円

○秋田内陸一〇〇キロマラソン運営費補助金

一、八〇〇千円

○中央公園テニスコート増設、北野球場外野フェンス設置、同スコアボード設置工事(新規)

一九、一〇〇千円

行政報告(つづき)

平成九年第二回定期議会は、三月十一日から二十五日まで十五日間の会期で開かれ、平成九年度の当初予算のほか平成八年度の各会計補正予算、条例改正などが審議されました。

前号に引き続き、行政報告(商工観光課関係)教育委員会関係)と補正予算の概要(五百万円以上の主なもの)をお知らせします。

商工観光課関係

一月末現在の太鼓の館の入館者数は、四万六千七百二十六人で、昨年同期より三千六百五十人の増となっております。また、「道の駅」駐車場、簡易パーキング施設も三月末完成の予定であり、今後、利活用の充実に努めてまいります。

「秋田きてたんせ祭り、97」が二月八日、九日の二日間、東京池袋で開催され、町の特産品の即売、大響祭や百_キチャンネルジマソンのビデオ上映、伊勢堂岱遺跡、大館能代空港のパネル展示等を行いPRに努めてまいりました。

二月十一日、十二日の二日間「第三回もっちこ市」を開催し、出店数四十二店、来場者約九千五百人の人出がありました。湯の岱温泉の一月末現在の利用状況は、操業日数二百七十八日で、利用者数が三万五千九百五十七人、収入金額では昨年同期より二十六%増となっております。

雇用促進住宅建設工事は、一月末現在七十八%の進捗率で、六月上旬に完成の予定です。

(注)鷹巣阿仁地域シルバー人材センターの事業状況は、一月末現在で受注金額一億五百三十三万円と、順調に推移しています。

出稼者数は、一月末現在で百三十七人(昨年同期百三十二人)となっております。出稼者の高齢化による引退や雇用調整等から横ばい傾向が続いております。

建設課関係

十二月から二月末日までの道路維持、排水工事等の発注状況は十七件、また、公共土木施設

災害復旧工事は十七件で、平成八年災害二十八件のうちの二十六件が発注となっております。

降雪時における除雪対策については、万全を期してまいりましたが、暖冬であったことから二月末の庁舎前の積雪深は二十八センチとなっております。また、一斉出動による除雪作業は、例年の半分以下の十二回と少なく、三月上旬からは舗装路面の破損箇所は補修作業を予定しております。

水道課関係

上水道事業で藤株地区配水管布設工事が完成し、給水区域内における未加入世帯の解消に努めました。また、簡易水道事業で綴子地区簡水統合整備事業が終了し、小ヶ田・田子ヶ沢地区

公共下水道事業の整備工事は、二件を発注し、日本下水道事業団との協定に基づき進められている鷹巣浄化センター(仮称)建設工事の進捗状況については、管理棟三十八%、機械設備三十五%、電気設備が三十%といずれも順調に推移しております。

補償工事で進めてまいりました大館能代空港敷地内の配水管布設工事は、三月中に完了の予定であります。

教育委員会関係

昨年十二月契約の鷹巣中学校屋外環境整備工事は、四工区とも一月三十一日完成しております。また、昨年八月初旬着工の鷹巣中学校校部室新築工事は、二月末で完成し、三月より活用しております。

平成八年度の町立小、中学校・幼稚園の卒業(卒園)式は、幼稚園三十三名、小学校二百四十九名、中学校二百五十四名を対象に挙行されます。なお、平成九年度の入学(園)式は、四月四日から五日に幼稚園児三十一名、小学生百八十三名、中学生二百四十九名の新入生(園児)を迎え挙行の予定です。

一月十四日、「伊勢堂岱遺跡から縄文の世界を考える」をテーマに『縄文シンポジウム』が中央公民館を会場に町内外から約五百人が参加して行われました。また、平成九年度から町が事業主体となって遺跡全体の範囲確認調査を行うための地権者説明会を二月二十五日小ヶ田会館で開催しました。

たかのす風土館五周年記念事

一般会計補正予算

(500万円以上の主なもの、単位：千円)



歳入

利子割交付金	△19,108
地方交付税	74,064
分担金及び負担金	14,548
国庫支出金	△22,294
県支出金	71,512
財産収入	7,765
繰越金	169,695
町の債	△41,500
その他	△2,476

歳入補正予算総額 252,206

歳出

〔総務費〕

若者定住促進補助金	△9,000
秋田内陸縦貫鉄道運営費補助金	6,972
生活バス路線運行費補助金	5,174
財政調整基金積立金	204,378
減債基金積立金	100,950

〔民生費〕

ケアタウン事業設計等委託	△12,141
身体障害者更生援護施設事務費交付金	△8,409
児童手当システム(備品)	5,321
特別保育事業推進費補助金	5,036

〔衛生費〕

森吉町外四カ町村病院組合特別負担金	6,877
集団検診、結核検診、予防接種委託	△13,400
簡易水道特別会計繰出金	△6,744

〔労働費〕

雇用促進住宅テレビ電波受信障害対策	△7,434
-------------------	--------

〔農林水産業費〕

山村振興農林漁業特別対策事業補助金	40,500
葛黒地区担い手育成基盤整備事業分担金	12,000
大区画圃場整備事業繰り西負担金	10,780
農業集落排水事業特別会計繰出金	20,308

〔土木費〕

除雪委託、ダンプ借上	8,310
道路新設改良費	△26,050

〔教育費〕

鷹巣中学校建設事業費	△15,758
------------	---------

〔災害復旧費〕

公共土木施設災害復旧費	△52,843
-------------	---------

〔公債費〕

一時借上金利子	△8,458
長期債利子	5,214

〔諸支出金〕

体育館駐車場用地ほか	58,733
------------	--------

〔その他〕

	△78,110
--	---------

歳出補正予算総額 252,206

業の一環として二月十六日「第一回東北アンサンブルフェスティバル」を開催し、また、三月十六日にはミュージカル「銀河鉄道の夜」を上演します。

ホークスアカデミーの卒業式は二月二十六日、高鷹大学は三月八日それぞれ挙行了しました。

第三十四回町民スキー大会は、一月二十六日、町営栗山スキー場を会場に選手・観衆約二千人が参加し開催されました。

平成八年度鷹巣町スポーツ賞表彰式典は、町体育協会と共催により二月二十二日公民館で開催され、功労賞一名、栄光賞五団体・個人十五名の方々が受賞されました。

今年度の公民館定期講座は、

五百五十六人が受講し、二月をもって終了しましたが、二月二十八日の「閉講の集い」には百七十人が参加し、活動の成果を話し合いました。

七座健康増進センター調理室増築工事は、一月六日竣工し、今後地域住民の「つどいの場」、生涯学習「交流の場」として積極的な活用が期待されます。

補正予算

一般会計

一般会計補正予算は、歳入歳出予算の総額に、歳入歳出それぞれ二億五千二百二十六万六千円を追加し、総額九十一億千五百六十六千円となりました。

なお、主な内容(五百万円以上)については、別表のとおりです。

■国民健康保険特別会計
歳入歳出予算の総額にそれぞれ四千七百二十六万四千円を追加し、総額十七億八千六百四十八万八千円となりました。

■老人保健特別会計
歳入歳出予算の総額にそれぞれ五十六万二千円を追加し、総額二十五億六千八百六十五万五千円となりました。

■簡易水道特別会計
歳入歳出予算の総額からそれぞれ三百二十六万円を減額し、総額二億五百九十五万五千円となりました。

■土地取得特別会計
歳入歳出予算の総額にそれぞれ三億二千円を追加し、総額三億九千九百九十九万九千九百九十九円となりました。

■学校給食特別会計
歳入歳出予算の総額からそれぞれ七百五十万四千円を減額し、総額二億四千六百九十九万三千円となりました。

■農業集落排水事業特別会計
歳入歳出予算の総額にそれぞれ三億七千万八千円を追加し、総額五億五千七百七十七万四千円となりました。

■下水道事業特別会計
歳入歳出予算の総額から、それぞれ六十二万四千円を減額し、総額八億九千六百四十五万八千円となりました。

年金は世代と世代の助け合い



—— 学生も二十歳になったら年金加入 ——

国民年金は、厚生年金・船員保険・共済組合などの被用者保険に加入することのできない農業、漁業、商業などの自営業の人、サービス業、自由業などの人とその家族のための年金制度で、二十歳以上の学生の皆さんも加入が義務づけられています。

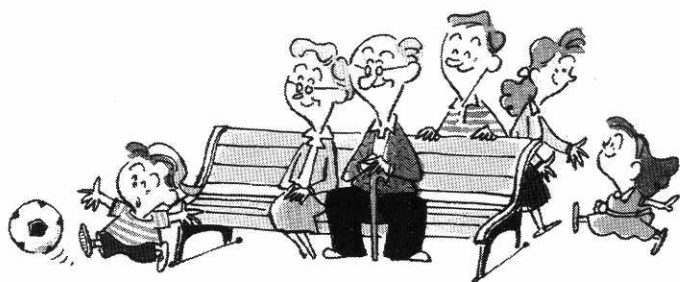

明日を支える

国民年金制度

わが国は今、急速に高齢化が進んでいます。言い換えれば「老後の時間の長い社会」になりつつあるということです。その老後を実り豊かなものにするためには、生活そのものが安定していることが必要です。

そのために大きな役割を担っているのが国民年金制度です。また国民年金は思わぬケガや病気で障害者になったときや、一家の働き

手を亡くしたときなどに年金を支給し、経済的なバックアップをすることも目的としています。

国民年金は、被保険者（現役世代）が受給者（かつての現役世代）を助け、その現役の世代が年をとったときなどにその次の世代が支えていくというように、世代と世代の助け合いで成り立っている制度なのです。

国民年金に必ず加入しなければならぬ人（強制加入者）は、日本国内に住所のある二十歳以上六十歳未満の人で、保険料を納める方法の違いによって下の三種類に分かれます。

3種類の国民年金の加入者



- 第3号被保険者
第2号被保険者（サラリーマン）に扶養されている配偶者の人
- 第2号被保険者
厚生年金または共済組合に加入している人
- 第1号被保険者
農林漁業や自営業などの人とその配偶者および学生

サラリーマンのご主人に扶養されている奥さんは、届出をすれば国民年金の第3号被保険者となり、保険料を自己負担することなく年金を受けられます。

ご自分で保険料を直接納付する必要があるため、届出を忘れてしまいがちですが、届出が遅れると二年を超える前の期間は未納の扱いとなってしまいます。

ご主人の被扶養者となった場合は、健康保険証と印鑑をご持参の上、速やかに届出するようにしてください。

学生の保険料の免除

- 免除基準額を収入ベースに換算すると標準的サラリーマン世帯の場合
(家族構成：夫婦、20歳以上の学生1人、高校生の4人)

	同居	別居	
国公立の学生	約665万円	約730万円	国公立と私立 の差約95万円
私立の学生	約760万円	約825万円	

同居と別居の
差約65万円

- ・ 学生免除の手続きは、学生証または在学証明書、印鑑を持参してください。

保険料が12,800円に

保険料は平成9年4月分から「12,800円」になります。これは、年金制度を長期的に安定させて行くため、給付と負担のバランスを考え、毎年段階的に引き上げられているものです。適正な保険料の負担についてご理解と協力をお願いします。

どうしても保険料を納められないとき

国民年金にはどうしても保険料を納められない人のために「保険料の免除制度」があります。「所得がない」など納められない事由を申請し、これが認められますと免除になります(申請免除)。免除を申請される方は納付書が届き次第、5月末日までに役場年金係にご相談ください。

保険料の納め忘れはありませんか

国民年金保険料の納め忘れがありますと思われ病気やケガで障害者になったり、一家の働き手を失った時など、障害基礎年金や遺族基礎年金が受けられなくなる場合があります。また将来、老後の生活の支えとなる老齢基礎年金の額が少なくなったり、受けられなくなったりします。なお、平成8年度分の保険料は4月末日が納期限です。保険料の納め忘れがないか今一度確かめてください。

平成三年四月からこれまで加入が任意であった二十歳以上の学生でも、国民年金への加入が義務づけられています。このことにより満額の老齢基礎年金が受けられるとともに、在学中の病気やケガで障害者になった場合も障害基礎年金が受けられます。

加入手続きは、学生の住民票がある市町村の窓口(市役所・役場など)で行います。加入手続きの際は、印鑑を持参してください。

20歳以上の学生も 加入の義務が

加入手続きが終わりますと年金手帳が交付され、後日納入通知書が送付されます。保険料の納付が困難なときは、申請をして一定の基準以下であれば保険料が免除されます。

学生は親元の負担が過大にならないよう、一般の申請免除より緩和されています。

学生は第1号被保険者

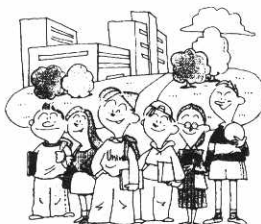

納付はお得な前納で

保険料は1年分または6カ月分まとめて前納(4月中)することも出来ます。前納すると納め忘れがなく、保険料も割引かれ大変お得です。

- 平成9年4月中に前納した場合

区分	定額保険料	定額+付加
月額	12,800円	13,200円
年額	153,600円	158,400円
全期前納	149,890円	154,570円
半期前納	75,950円	78,320円

保険料の納付は口座振替で

国民年金の保険料は、口座振替で納めることができます。電気料や水道料金と同じように、預金口座から自動的に納付されますので納付期限を気にする必要もありませんし、わざわざ出かける必要もなく大変便利で安心です。手続きは各金融機関・役場年金係でお願いします。

なお、振替日は毎月20日となっていますので、よろしくお願いします。

県知事選挙

投票日は4月20日

あなたの大切な一票を

必ず投票 しましょう

来る四月二十日（日）、秋田県知事選挙が行われます。これからの秋田県政を託すのにふさわしい人を選ぶ大切な選挙です。私たちの明るい豊かな郷土づくりのために、あなたの大切な一票を投票しましょう。

町で投票できる人は

▽平成九年一月二日以前から引き続き当町に居住している人で、住民基本台帳に登録されている人。

▽昭和五十二年四月二十一日以前に生まれた人。

なお、当町に一月三日以降に転入された人は、前の住所が登録地となりますので、投票の前の住所地で投票するか、不在者投票をしてください。

午前七時から投票開始

投票日には、午前七時から午後六時まで町内二十五カ所で投票が行われますが、次の投票所では閉鎖時間が一時間繰り上げられますので、注意してください。

▽午後五時まで 〓明利又投票区、竜森投票区、坊山投票区、岩谷投票区、葛黒投票区、田子ヶ沢投票区、黒沢投票区の七投票区です。

不在者投票はお早めに

投票日当日、仕事や入院などにより投票所に行けない人は、不在者投票ができます。

不在者投票ができる期間は、それぞれの選挙の告示の日から投票日の前日までです。

町の選挙管理委員会事務局へ、本人が印鑑と投票所の入場券を持参し、宣誓書に「投票日当日投票できない理由」を書いて提出すれば、その場で投票できます。

なお、受付時間は午前八時三十分から午後五時までです。（不在者投票は、役場一階に投票所を設けています）

■病院等での不在者投票

■出稼ぎ先での不在者投票

出稼ぎ中の人や長期出張中の人が不在者投票をするまでの手

続きは次のとおりです。

①町の選管へ宣誓書を請求する。（告示前でもできます）

②送られてきた宣誓書に不在者投票をする理由を書き、町の選管へ返送する。

③町の選管から送られてきた投票用紙などをそのまま持参して、出稼ぎ先の選管へ行き投票する。（同封の不在者投票証明書は、ぜったい開封しないこと。また、投票日までに町の選管に届かなければ無効になりますので、早めに手続きしてください）

■郵送による不在者投票

身体に重度の障害がある人も投票ができるように、「郵送による不在者投票制度」があります。

※詳しい手続きについては、町選管におたずねください。

投票入場券の確認を

町選管では、県知事選挙の投票入場券を四月二日に郵送します。もし、何日か経過しても配布されない場合は、町選管へご連絡願います。

自分で記載できない人は代理投票を

手にはがをしったりなどして記載できないときは、投票所で係員に申し出てください。

投票の秘密を守り、代理投票の補助者が代筆しますので、安心してお申し出ください。

選挙のお問い合わせは

鷹巣町選挙管理委員会へ

☎1111（内線225）

直通☎4591

マンガ選挙一回メモ

不在者投票



「住民が選択した町の福祉」

— 映画を見る会から町社福協へ寄付 —

鷹巣町の福祉政策をめぐるここ二年間を記録映画として制作した、「住民が選択した町の福祉」（自由工房制作・羽田澄子監督）が二月中に町内八カ所で上映されましたが、映画を見る会（橋本正雄代表）がこのほど、収益金の一部十万円を福祉に役立ててほしいと町社会福祉協議会（会長 岩川徹町長）に寄付しました。

代表の橋本さんは、「上映は町内八カ所十一回にわたって行われましたが、期間中およそ千四百人の方が鑑賞してくれ、見終わった後『いい映画を作ってくれた』、『賛否両者の声が聴けてよかった』など握手を求めてくる人もいた。町民に考えてもらえるのが一番の収穫です」と語り、見れなかった人のために雪解け後あらためて上映したい、と話していました。



福祉関係者のお役にたてれば

— 金田貞蔵さんが社福協へ車イスなどを寄贈 —

先月、金田鍼灸（はりきゆう）療院の金田貞蔵院長（松葉町）が役場を訪れ、町社会福祉協議会（会長 岩川徹町長）に車イスと床ずれ予防のエアマットを寄贈しました。

金田さんは合川町の出身で、昭和九年から鷹巣町で開業しています。「六十年以上も続けることができ、地域のみなさんに感謝しています。また、先日は八十三歳の誕生日を迎えることができました。日頃貴い奉仕を続けているホームヘルパーや福祉関係者のお役に立てればと思います、贈ることになりました」と寄贈の動機などを述べました。

岩川町長は、「小学校や同窓会などからの寄贈はありましたが、個人からは極めてまれなことです。これから大切に使用させていただきます」とお礼を述べていました。



記念誌「愛球の詩」を発行

— 鷹巣町野球五十年の足跡つづる —

鷹巣町野球協会（松尾昭利会長）は、このほど戦後五十年にわたる鷹巣町野球の足跡を綴った記念誌「愛球の詩」を発行し、先月八日、町野球の五十年を祝う記念式典と記念誌の出版祝賀会が行われました。

鷹巣町に最初に野球が入ってきたのは大正十五年頃で、第一回町内野球大会には七チームが参加して陣場岱で開かれたと伝えられています。記念誌では、こうした鷹巣町の野球のルーツを紹介しているほか、前会長の中川篤三郎氏を偲んで開催された記念座談会の模様やオリックスで活躍中の中嶋聡選手の思い出、おはよう野球参加チームの紹介、各大会のエピソードなどが綴られています。記念式典では、関係者二百人余りが出席して功労者の表彰などを行い、五十年の節目を祝いました。



タイトルの「愛球の詩」は、一昨年亡くなられた中川前会長の墓碑に刻まれた「愛球」の文字を引用したものです。

4月の健康ごよみ

4月7日は 世界保健デー

標語

「忍びよる感染症の脅威
—世界的な警戒と取り組みを—」

定例 健康相談

日程 23日(水)
時間 午前10:00~12:00
午後1:00~3:00
場所 中央公民館 保健相談室
内容 血圧測定、健康相談、尿検査

夜間当番医(夜間診療)日程表

(午後6時30分~9時)

日	曜	医療機関名	電話番号
1	火	近藤医院	62-1155
2	水	北秋中央病院	62-1455
3	木	津谷内科	62-2261
4	金	遠藤クリニック	63-0515
5	土	たむら内科クリニック	63-2700
6	日	奈良医院	62-1146
7	月	鷹巣病院	62-1210
8	火	佐藤外科消化器科医院	62-1420
9	水	石川耳鼻咽喉科医院	62-1400
10	木	藤原医院	62-2882
11	金	北秋中央病院	62-1455
12	土	佐々木産婦人科医院	63-0105
13	日	盛岡外科医院	62-1101
14	月	としま医院	62-1267
15	火	戸嶋産婦人科医院	62-1123

○ 応急の診察を要する患者。
○ 往診はしておりません。
○ 仕事や職場の都合で夜間診療を受ける場合は、診療に

※ 応じかねます。
※ 年齢・病気の病状にかかわらず当番医に電話等でご相談ください。

妊婦のかた

◎ 母子健康手帳交付と第1回母親学級

日程 14日(月)・28日(月)
時間 受付 午後1:00~1:10
終了 午後3:00頃
場所 鷹巣町保健センター
持参 印鑑

平成8年12月生まれのお子さんのいる方

◎ 4カ月児健康診査

日程 22日(火)
時間 受付 午後1:00~1:15
場所 鷹巣町保健センター
持参 母子健康手帳・バスタオル

平成8年9月生まれのお子さんのいる方

◎ 7カ月児健康相談

日程 22日(火)
時間 受付 午前9:30~9:45
場所 鷹巣町保健センター
持参 母子健康手帳・バスタオル

平成7年8月9月生まれのお子さんのいる方

◎ 1歳6カ月児健康相談

日程 24日(木)
時間 受付 午後1:00~1:15
場所 鷹巣町保健センター
持参 母子健康手帳・バスタオル

生命の貯蓄体操の日程

※ 動きやすい服装でバスタオルを持っておいでください。

◎ 各会場の日程と時間

(午前9時~11時半)

鷹巣体育館 6・14・21・28日
太田児童館 1・8・15・22日
綴子公民館 2・9・16・23・30日
坊沢公民館 2・9・16・23・30日
七日市基幹センター 3・10・17・24日

(午後7時~9時)

中央公民館 2・9・16・23・30日
沢口林業センター 3・10・17・24日



公開セミナーシンポジウムの様子

45号

福祉メモ

忘れてはならない

「住む人が主人公」

鷹巣町福祉のまちづくりワーキンググループ

福祉行政サービス

「福祉のまちづくり講演会」と「公開セミナー」は、参加者が多く大盛況でした。施設づくりも住宅改造も「住む人が主人公」であることを忘れないようにとの話で感銘を受けました。

外山 義氏 講演

(二月五日)

厚生省のトップにいる人の裏切り行為があって、「誰のための施設づくりか」を考えさせられる昨今です。

鷹巣町のケアタウンには当事者が入って、しかも主体になって計画を進めています。これは全国的に希にみる素晴らしいことです。

ケアタウンは根のある花

八畳に四人の狭い場所です夜中にトイレに起きたとき、隣

の布団を踏んだことで、取っ組み合いがあるという話を聞きました。

施設の中で、人間関係が狭くなり、特別な人としか言葉を交わさなくなると、「捨てられた」という気持ちになります。そうした中で目の輝きを見せる人がいました。それは、

○庭の一隅に花や野菜を育てている人

○自分から進んで、毎日舎内の掃除をしている人

○障害のある誰かの世話をしている人

で、こういう人には「自分は役に立っている」という誇りがあるからでしょう。

人は一方的にケアを続けられては駄目になります。地域では、生きるために動いてきたのだから、「自分も生きていく」という感覚を持たせなければいけません。

「ケアタウン」は壺に挿す切花ではなく、根のついた花を移植できるように、地域の生活パターンを施設に移してほしいと思います。

早川 和男氏 講演

(二月十六日)

平成七年一月十七日の阪神大震災での死者は五五〇〇人でした。内訳は圧死八八%焼死一〇%物が飛んできてが二%でした。家が壊れなければ助かっていた人が大部分でした。一般的に「欠陥住宅」は地盤が固まっていないことや、施工の手抜きから床が斜めになったり建具がきちんと閉まらないなどで現れますが、地震は「欠陥」を爆発的に露呈して、倒壊したのです。

また、壁の少ない家、一階が柱だけで駐車場になっている家、平屋に二階をのせたような家が壊れました。しっかりした家、壁の多い家、修理、改造した家などは倒れませんでした。

震災後半年ほどで亡くなった方は千人ほどです。避難所では、「ああ、家さえあったら何とかなるのに：」「こんなこと今まで考えたことなかったけど、家があるって本

当に幸せなんです」と話していました。

老後の安全は住まいから

一般的にお年寄りたちは長年住んできた土地で住み続けたいという気持ちが非常に強い。住み慣れた住まい、見慣れた風景、かつて知った町、顔見知りの近所の人たち、気心の知れた店、自分の体のことをよく知ってくれているお医者さん、こういう人がいるから生きていけるのです、ですから住宅政策はいま住んでいる古い住宅を改造し、住みながら安全で丈夫にすることがまず必要なのです。

また、歴史環境の保全は、高齢者の心を安定させ福祉に役立つことを忘れないようにしていただきたい。

住む人が主人公になって、どういいう家がよいかを考えることが大切で、ワーキンググループ主体の研修会は大変よいことです。(講演と著書から)

パネルディスカッションでは、実際に住宅改造した例がスライドで説明され、大変参考になりました。

(文責 長崎久 小野昭治)

「ブライアの『たかのす見たり聞いたり』 vol.12」

「たまには、シリアス」

SAVE THE EARTH

Hey, how is it going?

元気ですか？もうすっかり春ですね。宴会のシーズンになりました。毎日毎日、飲み会で、帰るのは、いつも次の日の朝になってます。さて今日は少しだけシリアスです。



皆さんは友達どうして自然のことについて話し合ったりしますか。地球に優しい事を何かしていますか？私は時々ですが、友達と環境破壊について話し合ったりします。

きょうも日本では、、、

私が地球の為にしている事

- 1) 炭素が687,671トン発生している
- 2) ゴミが109,090,000 トン生産されている
(一人一キロ)
- 3) 54,931,507本のワリバシを使い捨てしています。
- 4) 68,807,409キロの紙が消費されています。
($\frac{1}{2}$ は再生されます)

- 1) 買い物に自分の袋を持っていく
- 2) ワリバシは使わない自分の箸を使う
- 3) リサイクル出来ない物は、買わない
(発泡スチロールを使った商品は買わない)
- 4) リサイクル出来る物は、ムダ使いしない。

自然の恩恵を受けた事がない人はいないでしょう。日本はとともきれいな国です。特に東北地方の自然は豊かです。皆さんもそうだと思いますが、私も自然が好きです。その自然に対して、私達には、すこし尊敬がたりないかもしれませんね。

わくわく春の新講座 ご紹介

たくさんの講座をひらいていますので、どれか1つに絞るもよし、全部にチャレンジするもよし！お待ちしております。

●お申し込みは中央公民館(62-1130)
生涯学習課(62-1111内線426)

ストリートホッケー

アイスホッケーは、カナダで発祥したスポーツでスピードとスリルに富んだ壮快でリズムカルな魅力を持つスポーツです。

スケートぐつをスニーカーにはきかえて、あなたもブライアと楽しくプレーしてみませんか。

保険料200円で、どなたでも参加出来ます。現在、下は20才から、上は50才まで20名でプレイしています。

ハローイングリッシュ 講座 (初級)

やさしい、たのしいフレーズを『ハロー』から始めましょう！

挨拶などの日常使用する簡単な会話が身につきます。

6月11日から→第2・4の水曜日19時～21時
※会費は不要です。(公民館定期講座)

アクティヴィングリッシュ 講座 (中級)

ビデオや音楽にのって Let's have fun!!

自分の意見を英語で表現できるように練習しましょう。

4月2日から→第1・3の水曜日19時～21時
※会費は不要です。(公民館定期講座)

暮らしの情報

INFORMATION

春の火災予防運動

4月6日(日)～4月12日(土)

『便利さに
慣れて忘れる
火の怖さ』

春の交通安全週間

4月6日(日)～4月15日(火)

『いつてきます 10日間
時間と心に
ゆとり持ち』

高齢福祉年金 の受領について

年三回(四月、八月、十二月)支払われる高齢福祉年金の四月支払分は、四月十一日(金)からお受け取りいただけます。

指定された郵便局でお受け取りになりましたら、年金証書を役場住民生活課年金係(庁舎一階二番窓口)までご持参くださるようお願いいたします。

身体の不自由 な方へ葉書の 無料配布

郵政省では、体の不自由な方への福祉の意識の啓発のため、青い鳥と虹の印の入った五十円葉書を無料配布します。

- 対象者 重度の身体障害者の方(一級又は二級)
- 発行期限 平成九年四月一日(火)から同年六月二日(月)まで受付中
- 配布枚数 一人につき二十枚配布
- 申し込み 最寄りの郵便局で身体障害者手帳を提示し申し込み。(※代理の方または郵便による申し込みもできません。くわしくは、最寄りの郵便局までおたずね下さい。)
- 配布 最寄りの郵便局から郵送します。

あなたです 山を守るも 火を出すも

(山火事予防運動)
4月1日～5月31日

山での火の取扱いにはくれぐれもご注意ください!

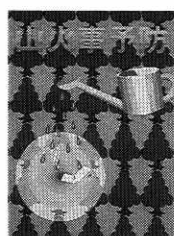

問い合わせは

ハローワークたかのす

(大館公共職業安定所鷹巣出張所)

TEL 0186-60-1586

ハローワーク求人情報

【男子】

職種	年齢	基本給(万円)	資格	事業内容	就業場所
管理全般(事務)	25歳～40歳	13.6～14.7	不問	主に材料の発注、管理、その他工程管理	鷹巣町
配達及び販売	25歳～35歳	14.6～17.6	危険物丙以上普通免許	灯油の配達(町内)	鷹巣町
建材運搬手伝い又は営業	20歳～40歳	13.5	普通免許	建材、サッシ等の卸小売りの運搬や営業	合川町
スタンドマン	18歳～30歳	14～15	普通免許	給油等、ガソリンスタンドの業務	森吉町
葬祭作業員	20歳～40歳	18～22	普通免許	葬具の配達及び組立作業	鷹巣町
運転手(長距離)	23歳～40歳	13～40	大型免許又は普免	長距離運転(東京周辺)、鷹巣付近集配	鷹巣町
ダンプ運転手及び一般土木作業員	21歳～55歳	18～20	大型免許	10tダンプのオペレーター等	鷹巣町
アルミ溶融工	20歳～50歳	20～22	普通免許	中古車のリサイクルでアルミの溶融	森吉町
自動旋盤オペレーター	18歳～25歳	14.1～16	不問交替制有	NC自動旋盤にて精密部品の加工	鷹巣町
電気工事士見習	18歳～23歳	14.9～15.9	普通免許	電気工事士の助手をしながら技術を習得	鷹巣町

【女子】

職種	年齢	基本給(万円)	資格	事業内容	就業場所
レジ係	18歳～25歳	13.7	不問	レジ、商品陳列	阿仁町
事務	20歳～45歳	11.5～13	普通免許	伝票整理、来客対応及び顧客管理	鷹巣町
カウンター係	18歳～40歳	17～18	不問	接客サービス景品交換	鷹巣町
瓶、缶、袋詰め加工	30歳～49歳	11.5～12.5	不問	山菜の選別、細断、加工、袋詰め等	鷹巣町
結束、その他	18歳～60歳	108	不問	製品の結束作業、面取り、その他	森吉町
事務及び選卵	18歳～35歳	13～14.2	不問	電話、来客対応、帳簿記入、選卵等	鷹巣町
床板製造(フローリング)	50歳以下	14.8	不問	単板を貼り合わせ、塗装して仕上げる	鷹巣町
カラオケスタジオ受付(パート)	25歳～35歳	時給 800	不問	カラオケスタジオの受付及び管理	鷹巣町
販売業務(パート)	18歳～50歳	時給 700～750	不問交替制有	主に販売業務	鷹巣町
組立工(パート)	18歳～40歳	時給 650～750	不問	DCソレノイドの組立作業	合川町

—「こまち」開業記念—
秋田新幹線で行く松島遊覧

旅行期日 4月19日(土)
募集人員 40名(最少催行人員 30名)
旅行代金 27,600円(鷹巣駅から)
お申し込み 秋田内陸線観光 ☎82-3666

事業主のみなさんへ

労働保険(労災と雇用保険)の確定及び概算保険料の
申告・納付は— 4月1日から5月20日まで
—忘れずに— 秋田県商工労働部雇用保険課
☎0188-60-2365

日本語教室
受講生募集

JAPANESE LANGUAGE CLASS

四月三十日からスタートします。
いろいろな目的で、外国から日本にきている来ているみなさんに、一日も早く生活に融け込んでもらうため、「読み」、「書き」はもちろんパーティやゲームなどを通して、日本語の学習をする教室です。
どなたでもお気軽にどうぞ。

●会場 鷹巣中央公民館
●日時 毎週水曜日と日曜日
午前十時～十二時までの二時間
●お問い合わせ 教育委員会
生涯学習課 ☎六二一一一
一(内線四二五、四二六)

平成9年度前期
技能検定受験案内

職業能力開発促進法に基づき、平成九年度前期技能検定(国家資格)が次の日程で実施されます。
●実施職種 機械加工、鉄工、建築板金、電子機器組立て、婦人子供服製造、石材施工、

内装仕上げ施工、サッシ施工、塗装、広告美術仕上げ、フラワー装飾など、44職種75作業。
●試験日 実技試験及び学科試験を平成九年六月十六日から九月七日までの指定された日に行います。

●受検資格 詳しくは受検案内をごらんください。
●お問い合わせ先
秋田県職業能力開発課
☎〇一八八―六〇―二三二四
秋田県職業能力訓練開発協会
☎〇一八八―六二―三五一〇

建設業で働く皆さんへ
建設業退職金共済制度
をご利用ください

建設業で働く労働者のために国で作った建設業退職金共済制度(略称けんたいききょう)をご存知ですか。

※この制度は、全国どこも建設現場で働いても事業所に雇用された期間を通算して退職金をはらうという、建設労働者のための退職金制度です。
●お問い合わせ 建退共秋田県支部 〒010 秋田市山王四―三―一〇 ☎〇一八八―二三―五四九五

鷹巣共同高等職業
訓練校木造建築科
生徒募集

職業能力訓練開発促進法に基づき、法定職業訓練の普通課程(旧養成訓練)の木造建築科(二年課程)の生徒を募集しています。
各工務店の新規採用者、技能を身につけたいと思っっている若い方などの入校を募集します。
入校させた事業主には、高額の補助があり、入校生が卒業したときには技能士補の資格が与えられ、その後の技能検定を受験の際には、学科試験が免除される特典があります。

●締め切り 四月十日まで
●お問い合わせ 詳細については次のところまでご連絡ください。
鷹巣共同高等職業訓練校
校長 津谷永光
鷹巣町花園町一五番一号
鷹巣中央公民館 三階
☎六二―三八七二(FAXも同じ)

4月1日から
指定ごみ収集袋の
価格が変わります。



慶弔だより

3月1日～14日届け出分・敬称略



誕生おめでとう
ございます

戸沢 紗希(英隆 真由)次女 前山

大川 直人(義明 直道)長男 深関

佐藤 春生(龍直 春和)長男 藤株

櫻田 悠花(春樹 友樹)長女 住吉町

鈴木 菜帆(哲優 彩彦)長女 あげぼの町



お二人の前途を
祝福いたします

佐藤 勇一 あげぼの町

奈良 佳代子 あげぼの町

西根 洋司 舟見町

吉田 潤子 舟見町

高橋 喜博 綴子下町

吉田 恵子 田代町

成田 義也 大町

佐藤 朋子 大館市

おくやみ申し上げます

智田 智祐 (79歳) あげぼの町

智田 ハナ (78歳) あげぼの町

畠山 トク (80歳) 藤株

武内美保子 (50歳) 綴子上町

三沢 哲二 (84歳) 大堤

村上孝四郎 (75歳) 高野尻

阿部 隆 (73歳) 旭町

松岡 キク (78歳) 今泉

河田 盛一 (92歳) 元町

多世代世帯 U・Tターンの

鷹巣に住もうよ

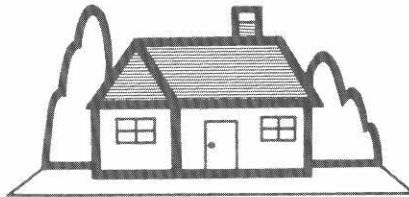

U・Tターン、多世代世帯
次代を担う後継者のため
に応援します

☆次の条件を満たす方が対象となります。

■後継者育成研修費助成金 研修期間月額5万円(2年以内)

項目	内容
a) 対象となる方	30歳以下で生計を主とする自営業等を新規に後継すると認められ、町の後継者登録名簿に登録された方
b) 要件	後継者登録名簿に登録されている方が、生計を主とする自営業等を新規に後継するために3ヶ月以上の研修をすること
c) 適用	研修の開始が平成8年4月1日から平成11年3月31日までのもの
d) 添付書類	◇後継者名簿への登録①所得証明書②住民票(本人分)③事業内容が分かるもの◇研修費助成申請①研修内容が分かるもの

●住宅資金助成金

住宅資金当初借入額の3%(60万円限度)

項目	内容
a) 対象となる方及び世帯	1. 40歳以下の町外在住者が、平成8年4月1日以降U・Tターンし、鷹巣町に住民登録して1年以内に町内もしくは通勤可能な町外事業所に就業した方、または事業を営み生活の基盤が鷹巣町にある方(以下U・Tターン者)(※転勤者及び公務員は除きます) 2. 3世代以上が同居していて、3世代目が就業している世帯(以下多世代世帯)
b) 要件 次のいずれかに該当する目的で住宅資金を借入れること	1. 自ら居住することを目的として、住宅を新規に建設又は購入すること 2. 自ら居住している住宅の増改築をすること
c) 適用	1. 平成8年4月1日から平成11年3月31日までに住宅資金に係る借入契約を結んだもの
d) 添付書類 ◇U・Tターン者の場合 ①、②、③、④、⑤ ◇多世代世帯の場合 ①、②、③、⑥、⑦	①住宅に係る資金借入れが分かるもの②返済したことが証明できるもの③確認申請書の写し及び住宅の平面図④本人の前住所・現住所の分かるもの⑤就業していることが分かるもの⑥世帯全員の住民票⑦3世代目が就業していることが分かるもの

お問い合わせ 鷹巣町役場 地域政策課地域振興係
秋田県北秋田郡鷹巣町花園町19-1
TEL 0186-62-1111 内線232・233
FAX 0186-63-2586



全町一斉

平成9年

4月13日(日)

午前5時30分～午前7時頃

鷹巣町一円

河川、道路、側溝、公共広場などの
クリーン・アップ及びドブ上げ

- ★【道路、河川、林野の清掃美化】
- ★【公園、墓地、公共広場等の清掃美化】
- ★【不法投棄ごみの撤去】
- ★【側溝のドブ上げ作業】

クリーン アップ



(小雨決行)



お問い合わせ
鷹巣町役場
住民生活課環境生活係
62-1111内線129

- ◆実施箇所の分担は、予め地域の各団体で協議し、各地域の自治会長の指示により、能率的に作業して下さい。
- ◆収集したゴミ、空缶等は、参加団体に配車し、作業終了しだい町営ごみ埋立地に各自運搬してください。
- ◆収集用具(ビニール袋、肥料空袋など)は各自で準備してください。
- ◆作業中は交通事故、ケガ等のないよう十分注意してください。

第35回

平成9年4月26日(土)

河田杯マラソン 参加者募集

雨天決行

受付 当日 8:00～8:50
開会式 当日 9:00～9:30
表彰式 各レース終了後随時

●参加費

- ①小・中・高校生 300円
- ②一般男女・壮年 500円

●締め切り

平成9年4月16日(水)まで必着

- 主催 鷹巣町・(財)鷹巣町体育協会・大館市北秋田郡陸上競技協会
- 主管 鷹巣町陸上競技協会

●種目

- 1.5km 小学校男子(5・6年) 小学校女子(5・6年)
- 3km 中学校女子・一般女子
- 5km 中学校男子・高校女子 壮年(30才～39才・40～49才)(50才以上)
- 10km 高校男子・一般男子(19才～29才) 壮年(30才～39才)(40才以上)

●申込方法

- ①小・中・高校生は、所定の申し込み用紙に記入し、現金を添えて学校単位でお申し込みください。
- ②一般及び壮年は、所定の申し込み用紙に記入しお申し込みください。(参加料は、当日受付にて)

●お申し込み・お問い合わせ先

鷹巣体育館内「河田杯マラソン大会事務局」宛
TEL 0186-62-3800 FAX 0186-62-3801