

新しい年に

ダツシユ!

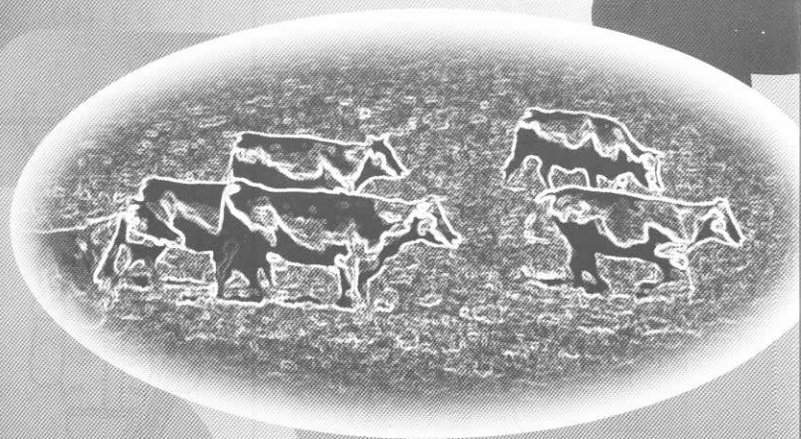

'97 1/15

## 1 / 15号目次

- 町長日誌「岩川町長が衛星通信による全国中継の身障者フォーラムで意見発表」…………… 3
- 12月定例議会報告（続き）…………… 4
- 「1997年新春カメラスケッチ」…………… 6
- 町県民税申告のお知らせ …… 8
- まちの話題 …………… 12
- 公民館講座、ホークス・アカデミー公開講座のお知らせ… 13
- 健康広場 …………… 14
- 暮らしの情報 …………… 17
- 縄文シンポジウム・第35回町民スキー大会のお知らせ …… 20

### 〔表紙のことば〕



「第16回元旦マラソン」が、おだやかな年明けとなった元日の朝行われました。“記録や順位よりも楽しく完走を”という主催者側の趣旨のようでしたが、こどもたちは号砲とともに猛然とダッシュ！……。

でも、こどもの手を引いて親子で走るほほえましい光景もたくさん見られました。

「今年も頑張ろう！！」

人口と世帯数 | 12月31日現在  
住民基本台帳による

総人口	22,968人 (16人減)
男	11,006人 (15人減)
女	11,962人 (1人減)
出生	14人 転入 33人
死亡	33人 転出 30人
世帯数	7,500世帯 (2世帯減)

# カルチャー&スポーツ



## ファルコン

- 1・19 (日) 優良映写会「ゼロ弾きのゴージュ」 13:00~17:00  
入場/小・幼児800円 中学生以上950円
- 2・1 (土)・2 (日)  
新春映写会「モスラ・金田一少年の事件簿」2本立て  
入場/割引券 大人1,000円 1日(土) 13:30~16:30  
小人 800円 2日(日) ①10:00~ ②13:30~
- 2・16 (日) 「第1回東北アンサンブルフェスティバル」(ファルコン自主事業)  
入場/無料・自由 13:00~16:00

### 町立図書館からお知らせとお願い

1月25日(土)~31日(金)まで蔵書点検のため休館します。

- 1冊づつの図書の所在を確認します。もし、“返し忘れた本”がありましたら、カウンターか館入口のブックポストへ返却をお願いします。
- 1月15日以降の開館日は、1/17(金)、1/18(土)、1/20(月)、1/21(火)、1/23(木)、1/24(金)の6日間となりますので、ご利用ください。

※詳しいことは、ファルコン(☎62-3311)まで

## 中央公民館

【1月ロビー展】鷹画会新春小作品展

- 1・19 (日) 鷹巣町縄文シンポジウム 10:00~16:00
- 1・25 (土) ジャンボ・カルタ大会 9:30~12:00  
主催:「トライアングル」

## スポーツ

- 1・23日(木)~ バドミントン教室 鷹小体育館
- 1・26日(日) 第35回町民スキー大会 町営薬師山スキー場 (9:00開会式)
- 2・9日(日) 第24回北部市町村兼大館北秋中学校卓球大会 鷹巣体育館

## ニナイターが好評!



『薬師山スキー場』へ  
行こう!!

◇ナイターは17:30~21:00まで。  
料金は大人・小人とも700円  
(ロープ搭含む)

※なお、日曜・月曜及び天候の悪い日は  
休みとなります。



# 町長日誌

12/16~31

16日(月)12月議会定例会本会議2日目。平成8年度一般会計補正予算案など16議案、専決処分案を上程し大綱質疑に対して答弁をした。

17日(火)議会定例会一般質問初日。ケアタウン計画をはじめとした町の福祉政策や農業政策、生活環境整備など4氏による質問に対して答弁をした。

18日(水)議会定例会一般質問2日目。伊勢堂岱遺跡の活用や情報公開条例の制定、財政運用の長期的見通しなど3氏による質問に対して答弁をした。

19日(木)沢口地区を対象とした健康大学の閉講式に出席、受講生約80名が出席する中、修了証書を授与した後、「健康に関するものを新聞、テレビなどで常に探ること、関心を持つことが健康のコツであり、これからも健康に留意し、地域のために頑張っていたきたい」とあいさつをした。

25日(水)町営業師山スキー場のシーズン開幕を告げる『スキー場開き』に出席、地元今泉自治会をはじめ関係者約50名余りが参加する中、神事を行いシーズン中の無事故を祈願した。

25日(水)日本海沿岸東北自動車道の「鷹巣整備促進期成同盟会役員会」に出席。2日後の27日に開催された国土開発幹線自動車道建設審議会においては、大館～鷹巣～二ツ井～琴丘間7.4キロが予定路線から基本計画区間に昇格し、今後具体的な路線調査や環境調査などが実施される。

26日(木)12月議会定例会最終日。修正案が出されていたケアタウン計画の用地取得に伴う債務負担行為(償還計画)の設定と償還金削除については賛成少数で否決され、平成8年度一般会計補正予算等15議案が原案どおり可決された。また平成7年度各会計決算もすべて認定された。

日本障害者協議会

新10年推進フォーラム'96で

岩川町長が意見発表

— 通信衛星で全国にテレビ中継 —

日本障害者協議会(調一興代表)主催の新10年推進フォーラム'96が十二月七日東京で開催され、「私の町のノーマライゼーション」をテーマに行われたシンポジウムで、岩川徹町長が全国の市町村長を代表して二十一世紀に向けた障害者福祉施策の在り方などについて意見発表を行いました。なお、このフォーラム'96は、通信衛星で北海道から沖縄までの主要都市や障害者施設等の特設会場にテレビ中継され、東京と沖縄にはテレビ放映されました。



岩川町長は役場から通信回線で参加

今、わが国の障害者福祉分野で最も力点を置くべき課題は、障害者プラン(平成七年十二月策定)の実効度を高めることだといわれています。このプランで示された障害者施策の多くは、その実施主体や運営主体が市町村であり、プランの実質化のためには市町村の担う役割が極めて重大なものになっています。

総理府は、努力目標として平成八年度中に市町村障害者計画の策定を求めましたが、その策定状況は必ずしも順調とはいえない状況にあります。今回のフォーラムは、こうした現状を踏まえ、障害者関係団体・障害当事者・市町村関係者が一堂に会し、二十一世紀におけるわが国の障害者福祉の在り方を探る一方、市

町村の障害者計画の策定をどのように推進していくか、その筋道を明らかにすることを目的に開催されました。

シンポジウムは、藤井克徳氏(日本障害者協議会常務理事)、池末美穂子氏(全国精神障害者家族会連合会相談室長)が座長をつとめ、シンポジストは岩川町長のほか、山内徳信沖縄県読谷村長、新藤宗幸氏(立教大学教授)、三友敬太氏(厚生省大臣官房企画課長補佐)をはじめ福祉事務所や施設関係からは、久木孝忠氏、奥山勉氏、青木利子氏、広田和子氏の各氏で、それぞれの立場から障害者福祉施策の推進に向けた意見や、国に対する予算面の支援などの要望を述べました。その中で、「鷹巣町は高齢

者福祉施策で全国でも有名な町」と紹介され、「これまでの経験から障害者プランをどう推進していくべきか」と意見を求められました。

岩川町長は、「国が障害者プラン、ゴールドプラン、エンジェルプランの三つを明確にし、この問題に真正面から取り組むことは自治体にとつて有難いことであるが、いよいよ責任が自治体に移る訳で、とりわけ自治体の首長の責任が重くなる。この推進にあたっては、自治体のトップが社会福祉サービスの全体像をはじめ、方策やサービスのメニューを住民側に提示し、徹底周知する事が大事。そして、なによりも政策を形成する際の合意形成、つまり住民の主体性を尊重した民主主義による形成過程に大きな意味がある」と述べました。

# 12月定例議会 報告（つづき）

平成八年十二月定例議会は、十二月十三日から二十一日までの会期で開かれ、平成八年度各会計補正予算、条例改正などが審議されました。一般会計補正予算では、民生費に三千三百六十四万八千円、農林水産業費に二千四百三十万三千円、衛生費に千七百九十九万九千円がそれぞれ追加されるなど、総額で七千二百四十六万四千円が補正されました。前号に引き続き、行政報告と決定した補正予算の内容についてお知らせします。

## 農林課関係

今年の稲作は、低温と日照不足により生育の遅れが心配されましたが、県全体で作況指数「一〇二二」、県北でも「一〇三三」の「やや良」でした。これに伴う集荷実績は、十一月二十八日現在の限度数量九千七百六十二トン（六十kg袋十六万二千七百八俵）に対し、九千九百九十トンで、集荷率百二・三%、一等米比率九十四・〇%でした。

一方畑作では、主要品目の夏秋きゅうりが〇・一五七の影響で販売単価が下落し、十一月末現在で、販売額一億千四百五十二万二千円（前年比四・六七%減）、ネギが六百六十九万九千円（前年比四百八・四%増）、全作物では販売総額二億二千二十六万千円（前年比十六%増）となっております。

ます。

綴子掛泥地区の認定農家など、五名の組合員による「MKKハーモニーファーム」が事業主体となつて進めていたミニライスセンターが九月竣工し、四十ha余りの粉乾調整実績を上げましたが、この事業には、国五十%補助に対応して町も十%高上補助を行いました。

町営牧場は、十一月五日無事六度目の退牧を終えました。県営大区画圃場整備事業については、綴子西地区三十九・五haが完了し、九年度新規事業である担い手育成基盤事業前山地区十八ha、鷹巣地区二十二haの整地工が発注されました。

脇神地区農業集落排水事業は、平成九年三月の完成をめ

ざし、管路の敷設工事に入っております。

町森林組合と町が主催して

## 商工観光課関係

第十三回産業祭は、十一月二日から三日間鷹巣体育館を主会場に開催され、期間中約一万七千人の人数でにぎわいました。

十一月二十三日、鷹巣阿仁四高校の二年生を対象に、「第五回ふるさとの産業を学ぶ会」が行われました。

## 水道事業関係

上水道事業の上半期経営状況は、当初計画に比較して給水件数で四千七百七十一件、百二・二%の達成率となり、純利益は二千三百九十三万三千円となりました。

綴子地区と七日市地区で行われた間伐講習会には、五十名が受講し、好評でした。

十一月二日、三日の二日間、秋田県の観光PRを目的に東京ドーム前広場で開かれた「秋田花まるっフェスタ・イン東京」に、綴子上町大太鼓保存会が参加し、鷹巣町の観光と大館能代空港開港PRをすることができました。

工事関係もそれぞれ計画通りに完了し、綴子小田・田子ヶ沢地区簡水統合整備事業は、十一月末現在で九十一%の進捗率となっております。

## 教育委員会関係

先の議会で同意をいただいた松田孫明教育委員は、十月八日県教育委員会の承認を得て、同日付で教育長に就任いたしました。

十月三日、竜森小学校で「へき地教育研究会」、十月八日、北幼稚園と広域交流センターを会場に「幼稚園教育公開研究会」、十一月七日、

南小学校・鷹巣南中学校を公開校に「大館市・北秋田郡特殊教育・教育研究会」がそれぞれ開かれました。

文部省所管のN T T社会貢献事業「こねっと・プラン」（インターネット通信）に応募していた鷹巣中学校に参加決定通知があり、インターネット回線が十一月三日より

# 一般会計補正予算

(100万円以上の  
主なもの  
単位：千円)

## 歳入

地方交付税	△ 33,153
分担金及び負担金	4,369
国庫支出金	8,470
県支出金	81,848
財産収入	79,000
町債	△ 68,900
その他を含めた歳入補正予算総額	72,464

## 歳出

〔議会費〕	
常任委員会記録調整委託	△ 1,748
〔総務費〕	
職員給与費	△ 15,761
退職手当組合特別負担金	6,646
日本語ラインプリンタ	4,120
〔民生費〕	
職員給与費	6,147
国民健康保険特別会計繰出金	15,270
老人福祉施設入所措置費等	18,812
高齢者居室・身障者居室・母子寡婦 住宅整備資金貸付金	△ 10,500
在宅複合型施設建設用地取得関係	3,547
〔衛生費〕	
保健センター（備品）	17,033
〔農林水産業費〕	
職員給与費	△ 6,841
新生産調整推進対策事業費補助金	113,906
稲作転換野菜等生産出荷拡大事業補助金	7,857
農村総合整備事業	△ 34,100
林業総合整備事業	△ 47,783
林道作業道補修・維持工事	△ 7,260
〔商工費〕	
職員給与費	△ 4,488
〔土木費〕	
道路維持工事	29,600
臨時地方道整備	35,280
〔消防費〕	
消防備品（ポンプ車ほか）請差	△ 1,778
防火水槽工事請差	△ 3,000
綴子望楼改修工事	2,400
〔教育費〕	
職員給与費	△ 4,118
すこやか子育て支援事業補助金	1,857
学校給食特別会計繰出金	1,710
〔災害復旧費〕	
職員給与費	△ 2,459
農業施設災害復旧費	3,654
〔公債費〕	
長期債（繰上償還）	2,541
その他を含めた歳出補正予算総額	72,464

開設しました。  
十一月十八日、県知事が脇神伊勢堂岱遺跡の保存と工事中の空港アクセス道路東西線のルート変更を決定しました。今後町として、範囲確認調査や発掘、保存、活用などについて、教育委員会の指導助言を得ながら進めてまいります。町立図書館では、ボランティアの協力で六月から九月まで一時間開館を延長し、千五百四十二人の延長時間内利用者がありました。

鷹巣町生涯学習推進二十五周年、「第十四回公民館まつりと生涯学習交流会」が十二月一日開催され、約三百五十人が参加しました。

## 補正予算

### 一般会計

一般会計予算は、歳入歳出予算の総額に歳入歳出それぞれ七千二百四十六万四千円を追加して、総額八十八億五千七百九十五万円となりました。なお、主な内容（百万円以上）については、別表のとおりです。

### 国民健康保険特別会計

歳入歳出予算の総額からそれぞれ、二十七万六千円を減額して、総額十七億三千九百二十二万四千円となりました。

### 老人訪問看護特別会計

歳入歳出予算の総額にそれぞれ、十五万七千円を追加して、総額千九百五十八万七千円となりました。

### 簡易水道特別会計

歳入歳出予算の総額にそれぞれ、百九十三万円を追加して、総額二億九百二十一万五千円となりました。

### 下水道事業特別会計

歳入歳出予算の総額にそれぞれ、四百五万四千円を追加して、総額八億九千七百八万二千円となりました。

### 農業集落排水事業特別会計

歳入歳出予算の総額からそれぞれ千円を減額して、総額

二億千四百六万六千円となりました。

### 学校給食特別会計

歳入歳出予算の総額にそれぞれ百七十一万円を追加して、総額二億四千九百九十九万七千円となりました。

### 水道事業会計

収益的収入の予定額四百六十七万四千円の追加、同支出額は四十一万千円の減額、資本的支出の予定額も二十八万円減額して、当年度純利益を二千四百三万三千円、未処分利益剰余金を二千四百三十七万五千円と見込みました。



# カメラスケッチ



『今年も良い年でありますように……』

初 詣



『おみくじをこうして枝に結ぶと願いが叶うんだよ』

ぱりじょっこ



今年も東軍の勝ちで  
『家内安全』

元旦マラソン



さあ、みんなが待っている年賀状の配達だ！  
アルバイトの高校生達が元気に出発！！

年賀配達出発



元旦神社めぐりウォーク

鷹歩会恒例の神社めぐりウォークでいい汗かいて



親子連れなど約200人が参加した元旦マラソン

大太鼓叩き初め (1/2)



大太鼓の館では叩き初めの神事

# 1997年 新春



今年も堂々の行進を行う婦人消防隊のみなさん

出初式 (1/4)

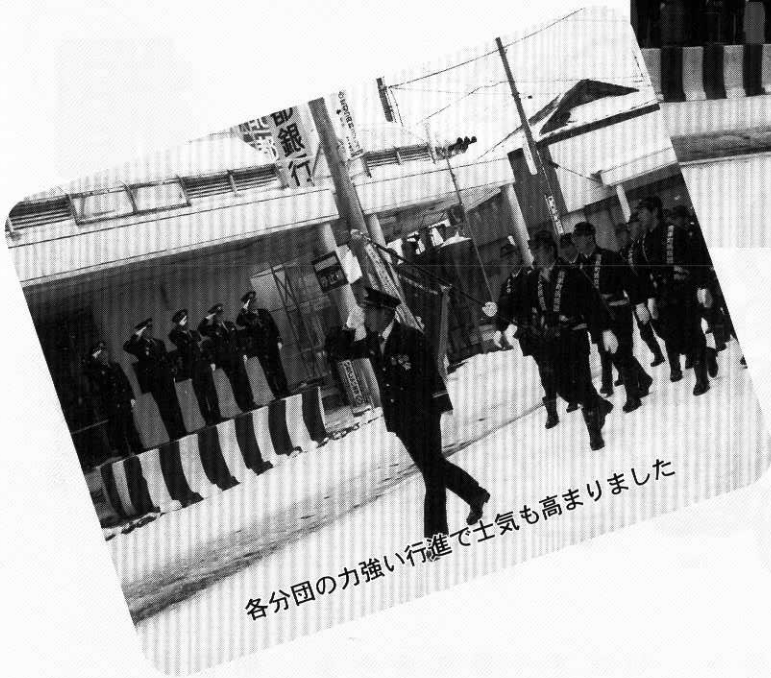

各分団の力強い行進で士気も高まりました



レスキュー隊もハシゴ車で

交通指導隊観閲式 (1/4)



交通安全のためにいつもゴクロウサマです

仕事始 (1/6)



職員を前に年頭のあいさつを行う岩川徹町長

# 町県民税の申告は

# 1月29日から3月17日まで

～申告相談は決められた日時に受けましょう～

この社会あなたの税がいきている



# 申

# 告

# 相

# 談

## 申告相談とは

平成九年度の町県民税の申告相談は別表（P11）の日程で、一月二十九日から始まります。

ご承知のように税金は自主申告、自主納税が基本であり本人自らが自分の所得を計算して申告することになっていきます。しかし、所得の計算方法等、わかりにくいこともあるかと思えますので、係員とご相談のうえ、申告されるようお願いいたします。

申告いただいた所得は、みなさんの町県民税及び国民健康保険税の税額算定の基礎となるほか、各種の年金や福祉手当などの受給資格認定の対象となります。申告に必要な書類、諸帳簿などを再確認のうえ、日程表に定められた場所で時間内に必ず申告してください。

## 申告は期限内に

申告しなければならぬ方が申告をしなかった場合は一部の控除ができないほか各種証明書（所得証明書

など）の発行が受けられませんが、また、年金などの支払いにも支障をきたすなどいろいろな点で不利になりますので、正しい申告を期限内にすませるようにしてください。

## 申告を要する方

平成九年一月一日現在で鷹巣町に住所を有する方（住民登録の届出をしない鷹巣町に住んでいる方も含みます）

## 申告の必要がない方

○ 税務署に確定申告書を出される方  
○ 給与所得者で職場において所得税の年末調整を行った方

ただし、給与所得以外に営業、農業、家賃、配当などの所得がある方は申告をしなければなりません。

また、年末調整を行った方で十万円以上の医療費などがある方は、申告をして税金の還付を受けることができますので、源泉徴収票を必ず持参してください。



## すべての方が 持参するもの

申告相談を受けられる方は  
次の書類などを必ず持参して  
ください。

- 印鑑
- 生命保険料支払証明書
- 国民年金、農業者年金掛金の領収書
- 医療費の領収書
- 身体障害者手帳（寝たきりの場合は前もって役場税務課に申し出てください）
- 損害保険料領収書（火災保険、建物共済など）
- 火災、雪害、盗難にあった時は証明書または領収書（警察、消防署からのもの）
- 大学生のいる家庭では在学証明書
- 預金口座番号

## 年金収入のみの世帯の方・住宅所得控除または医療費控除を受けられる方

申告事務については毎年大変混雑し、ご迷惑をおかけしています。

これを少しでも解消するため、世帯の収入が年金のみの



方（農業等の収入のある方は除きます）と住宅取得等特別控除または医療費控除で還付申告をされる方々を対象に申告相談を開催します。

- ・日時 一月二十九日（水）～三十一日（金）午前九時～午後三時
- ・場所 役場三階大会議室

## 税理士会無料申告相談

税務署から日時指定の通知のあった方しか受けることができませんので、ご注意ください。



## 大規模農家の方

稲作農家で大規模な経営をしている方は収支計算による申告が必要となりますので、農協の指導を受け収支内訳明細書を作成し、収入・支出のわかる資料等を持参のうえ申告してください。

- ・日時 二月二十八日（金）午前九時～午後三時
- ・場所 役場三階大会議室

## 確定申告書の送付者 税務署からの通知者

税務署から確定申告書を送付された方は、申告時に確定申告書を必ず持参してください。

また、税務署から申告相談の通知（営業、譲渡所得など）を受けている方は、指定された日時に税務署の係員とご相談ください（後日通知します）

なお、税務署からの通知者で農業所得のある方は町の申告日程により農業分の相談を受けますので、送付されている確定申告書を会場に必ず持参してください。



## 住宅所得等特別控除とは

平成八年中に新増築、売買などにより住宅を取得し、住宅取得等特別控除を受けようとする方は、次の書類を持参のうえ、確定申告してください。

- 住民票
- 登記簿謄本
- 工事請負契約書または売買契約書
- 住宅取得資金に係る借入金の年末残高証明書

また、所得税を納めている方で前年まで住宅取得等特別控除を受けている方は「住宅取得資金に係る借入金の年末残高証明書」を必ず持参してください。

## 配偶者特別控除とは

配偶者特別控除は、本人の合計所得金額が一千万円以下のとき配偶者の所得に応じて適用されます。

※配偶者特別控除を受ける方は配偶者の源泉徴収票などを必ず持参のうえ、確定申告してください。

## 特別減税とは

平成八年度の所得税について特別減税が実施されます。特別減税額は所得税額の十五%か5万円のいずれか少ない金額になります。



# 申告前に書類の確認を!



◆申告相談を受けられる方は、次の書類を必ずご持参ください。  
(□欄で確認してください。例 )

	持 参 す る も の	
すべての方	<input type="checkbox"/> 印鑑 <input type="checkbox"/> 生命保険料支払証明書 <input type="checkbox"/> 国民年金・農業者年金掛金の領収書 <input type="checkbox"/> 医療費の領収書(通院のため要した交通費の領収書) <input type="checkbox"/> 身体障害者手帳(寝たきりの場合は前もって税務課に申し出てください) <input type="checkbox"/> 損害保険料領収書(火災保険、建物	共済など) <input type="checkbox"/> 火災、雪害、盗難にあった時はその証明書または領収書(警察署、消防署から発行されるもの) <input type="checkbox"/> 大学生のいる家庭では在学証明書 <input type="checkbox"/> 預金口座番号
事業所得の方	<b>◆営業所得者およびその他の事業所得者</b> <input type="checkbox"/> 現金出納帳(売掛、買掛がある場合は売掛帳、買掛帳) <input type="checkbox"/> 自家消費、事業用消費の整理帳 <input type="checkbox"/> 仕入帳(売上原価の整理) <input type="checkbox"/> たな卸帳 <input type="checkbox"/> 経費帳(科目毎の必要経費の整理=	租税公課、水道光熱費、通信費、広告宣伝費、接待交際費、損害保険料修繕費、消耗品費、給料賃金、地代家賃、雑費) <input type="checkbox"/> 減価償却資産台帳 <input type="checkbox"/> 損益計算書
	<b>◆農業所得者</b> <input type="checkbox"/> 米以外の収入がある方は、農協等からの出荷証明書 <input type="checkbox"/> 農機具購入契約書と領収書(金額の多少にかかわらず必要です) <input type="checkbox"/> 農業用自動車の売買契約書 <input type="checkbox"/> 賃耕、賃刈等の領収書 <input type="checkbox"/> 農機具の修理費領収書	<input type="checkbox"/> 制度資金、近代化資金の利子証明書(農協で発行) <input type="checkbox"/> 苗購入に係る領収書 <input type="checkbox"/> 雇人費明細書(農作業ごとの賃金の明細、領収書) <input type="checkbox"/> 農業用自動車任意保険領収書
	<b>◆その他の所得者</b> <b>大工、左官等の方が持参するもの</b> <input type="checkbox"/> 年間の稼働日数明細書(月別、仕事先と賃金の明細) <b>大工、左官で請負仕事の場合は</b>	<input type="checkbox"/> 機械・器具(道具)の購入費および修理費、税金(自動車税、重量税)車検経費の領収書 <input type="checkbox"/> 請負工事ごとの損益計算書 <input type="checkbox"/> 全国建設工事国保の保険料領収書
給与所得の方	<input type="checkbox"/> 給与、報酬、賃金の源泉徴収票 ※日雇、出稼ぎ収入のあった方は、所得税(源泉徴収税額)が還付され	る場合がありますので、 <b>出稼先より必ず源泉徴収票</b> を取り寄せてください。
年金等の所得の方	各種年金については、老齢年金、障害年金、母子年金、遺児年金、寡婦年金、遺族年金、厚生年金、共済年金、公務扶助料。恩給等すべての年金が含	まれます。 申告には各種年金の源泉徴収票や支払通知書を提示してください。
譲渡所得の方	譲渡所得のある方で税務署へ申告する方は、町県民税の申告の必要はありません。 譲渡所得者(土地、建物を売った場合)税務署へ持参するものは次のとおりです。 <input type="checkbox"/> 譲渡した物件に係る売買契約書	(または売買価格を証明できる書類) <input type="checkbox"/> 譲渡費用(仲介手数料、測量費など)の領収書 <input type="checkbox"/> 収用の場合は <b>買取証明書</b> <input type="checkbox"/> 交換および代替地を受け取った場合は契約書(または覚え書)

# 町県民税・所得税申告相談日程表

- ◆必ずこの日程表に定められた場所、日時に申告してください。
- ◆カレンダーに申告日を記すなどして忘れないようにしましょう。

月日	申告会場	申告相談時間		受付時間	月日	申告会場	申告相談時間		受付時間
		午前9時～正午	午後1時～4時				午前9時～正午	午後1時～4時	
1/29 (水)	役場大会議室	・年金収入のみの世帯の方 (世帯で農業等の収入のある方は除きます) ・住宅取得等特別控除または医療費控除で還付申告をされる方		午前8時～午後3時	2/26 (水)	沢口林業センター	小森、湯ノ岱、坊山、四渡	午前8時～午後3時	
1/30 (木)	"				2/27 (木)	"	脇神、藤株、小摩当		"
1/31 (金)	"				2/28 (金)	役場大会議室	大規模農家の方で収支計算の必要な方 (農協の指導を受け収支内訳明細書、領収書等を持参してください)		"
2/3 (月)	今泉生活改善センター	今泉		"	3/3 (月)	三ノ渡会館	明利又、上舟木、松沢、黒森、与助岱、三ノ渡	"	
2/4 (火)	前山会館	前山、黒沢	"	役場大会議室		■税務署申告相談 (税務署から3日に指定された方)			
2/5 (水)	坊沢公民館	深閑、上町、羽立	"	葛黒林業センター		大畑、下舟木、吉ヶ沢、深沢、葛黒	午前8時～午後3時		
2/6 (木)	"	相善町、大町	"	3/4 (火)	役場大会議室	■税務署申告相談 (税務署から4日に指定された方)			
2/7 (金)	"	街道町、新屋敷町、黒沢	"		役場第2会議室	■税理士会無料申告相談 (税務署から4日に指定された方)			
2/10 (月)	緑ヶ丘担い手センター	蟹沢、佐助岱、緑ヶ丘	"		3/5 (水)	七日市基幹集落センター	本郷、根木屋敷、中畑	午前8時～午後3時	
2/12 (水)	綴子基幹集落センター	上町、小田、田子ヶ沢、松原	"	3/6 (木)	"	吉野、妹尾館、品類、岩脇、横淵	"		
2/13 (木)	"	下町、昭和	"	3/7 (金)	舟場自治会館	南鷹巣、西陣場岱、舟場、高村岱、高森岱	"		
2/14 (金)	"	前野、大堤	"	3/10 (月)	役場大会議室	川口、小ヶ田、元町、米代町	"		
2/17 (月)	糠沢会館	糠沢	"	3/11 (火)	"	宮前町、伊勢町、旭町、東横町	"		
2/18 (火)	"	岩谷、二本杉、大畑、向黒沢	"	3/12 (水)	"	住吉町、内幸町、幸町、舟見町、新舟見町、東上綱、下家下、西屋敷、北家後、西上綱、掛泥向、平成町	"		
2/19 (水)	JA鷹巣町栄支所会議室	摩当、李岱、岩坂、下大沢	"			3/13 (木)	"	花園町、あけぼの町、葉たばこ耕作組合	"
2/20 (木)	"	太田、田沢	"					3/14 (金)	"
2/21 (金)	"	掛泥、高野尻、高野尻団地	"	3/17 (月)	"	松葉町	"		
2/24 (月)	田中総合センター	田中、新田中、南田中	"						
2/25 (火)	沢口林業センター	堂ヶ岱、上野、中屋敷	"						

※指定日に申告できない方は、資料準備の関係がありますので、前日までに必ず税務課町民税係に連絡のうえ、他会場で申告して下さい。なお、午前中は人数を制限しますのでご了承下さい。  
 ※税理士会無料申告相談は税務署から日時指定の通知のあった方しか受けることができませんので、ご注意ください。

鷹巣建設  
技能組合

## 創立四十周年を祝う

—— 組合の新たな飛躍を誓う ——

鷹巣建設技能組合（畠山正雄組合長、組合員二百三十名）の創立四十周年記念式典が今月六日、中央公民館で開かれ、これまでの歩みを振り返るとともに、限らない組合の発展に向けた新たな飛躍を誓い合いました。

同組合は昭和三十三年に鷹巣建設労働組合として発足し、技能者の養成やレベルアップ、組合員の地位の向上をはじめ、学校や幼稚園といった公共施設の補修などの地域に根ざしたボランティア活動など幅広い取り組みを行ってきました。

式典では、出席した組合員や関係者約百二十人を前に、畠山組合長が「今後さらに技術を磨き、地域産業の振興と活性化に結びつけ、組合発展へ邁進したい」とあいさつし、表彰や感謝状の贈呈の後、祝賀会を行いました。



## ”福祉の町づくり”に役立てて

—— 「先陣の会」が善意を贈る ——

昨年十二月四日、「先陣の会」（石川雄志会長、会員二十名）のメンバーが役場に岩川徹町長を訪れ、「福祉の町づくりに役立ててほしい」と金一封を寄付しました。

先陣の会は、町が進める福祉の町づくりを中心にボランティアでお手伝いしていること、昨年九月に発足したもので、会員は建設・商社関係などさまざま。今後幅広く奉仕活動を展開していく手始めに、と今回の寄付になったものです。

石川会長は、「日頃、町にはいろいろのお世話になっており、福祉に力を注いでいる町に少しでもご恩返しを、との会員の総意です」と、善意を手渡すと、岩川町長は「大変有難いことです。ぜひ、福祉機器の購入に充てさせていただきます」と、お礼を述べていました。

中嶋聡選  
手激励会

## 今シーズンの活躍に期待

—— ダイエー  
入団 村上鉄也投手も挨拶 ——

日本一に輝いたプロ野球オリックス・ブルーウエーブで活躍する中嶋聡選手（川口出身）の激励会が今月四日、中央公民館で地元ファンなど二百五十人余りが出席して開かれました。

激励会では、オリックスグッズが当たる抽選会や「なんでもトーク」などでファンと交流を深めました。中嶋選手は、「ファン投票一位でオールスター戦へ出場できたことは本当にうれしかった」と感謝するとともに、「今シーズンは、正捕手の座をきっちり取る！」と断言するなど抱負を語りました。

また、会場には今年ダイエーホークスに入団した、村上鉄也投手（太田出身）も訪れ、「開幕一軍をめざしたい」と決意を述べました。



オリックスの日本一を祝うくす玉割り  
での中嶋聡選手と、右下は村上鉄也投手

## 定期講座「公民館ジャーナル」

# 空港を核に豊かな町 づくりを語る集い

日 時 平成9年1月26日(日)  
午後1時半～4時半  
会 場 鷹巣中央公民館  
3階 大教室

## 開催のご案内

現在、公民館定期講座「公民館ジャーナル」では、空港開港を1年後にひかえ、空港利活用をはかり、一層、元気な活力ある町づくりをすることを主テーマに広く町の皆さんが語り合う場としてこの集いを開催することとなりました。

関心をお持ちの方は、このテーマを学習し合いませんか。お気軽にご参加下さい。

- 内 容 等 パネルディスカッション
- 提 言 者 藤島 久夫(町商工会事務局長) 布田 久人(JA鷹巣町営農指導員)  
松田 正男(JR鷹巣駅長) 佐藤 つじ子(100kmチャレンジマラソン実行委員長)  
津谷 清孝(公民館ジャーナル)

- 参加申し込み 当日受付
- お問い合わせ 鷹巣町役場  
☎62-1111(内線426 伊藤まで)

主 催 「豊かな町づくりを考える懇談会—公民館ジャーナル」  
世話人代表 小山 清春(鷹巣郵便局長 ジャーナリスト)  
世 話 人 高坂 祐二、成田 純次、小山 清春

## ホークスアカデミー公開講座ご案内

# テーマ「今、羽州街道を注目するのは」

## 1・28(火)

午後1時から3時  
中央公民館3階大教室

羽州街道から何を学び、  
どのように保存するか  
学び合いませんか

当町綴子地内の羽州街道跡は、当時の様子を残す数少ない、貴重な歴史の跡です。現在、その保存と活用が問われています。そこで、この街道の文化財としての価値をパネラーとともに学習する機会として公開講座を開催しますので、郷土史に関心をお持ちの方や、教育に活用を考えている方はお気軽においで下さい。

- パネラー  
鈴木 敏雄(町文化財保護審議委員)  
宮野 方臣(郷土史家、綴子在住)  
高橋 直人(早口小学校PTA会長)  
建設省(能代工事事務所羽州街道事業担当者)
- 司 会 伊藤 武(生涯学習課)

運 営 アカデミー運営委員会  
お問い合わせ 鷹巣町役場 ☎62-1111  
(内線426 伊藤まで)

# 健康広場

福祉保健課からのお知らせ

## 献血日程

1月29日(水) 全血(200ml・400ml)

午前10時～正午 警察署・消防署

正午～午後1時 平和台ドレス

午後2時～4時 森林組合

# BLOOD はたちの献血キャンペーン(2/8まで)

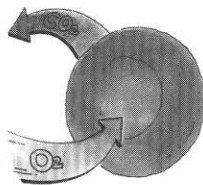

## 「献血」だよ！全員集合！

一月九日～二月八日は、はたちの献血キャンペーンです。鷹巣町では平成八年四月～十一月までの間に、五三人の皆さんに献血していただき、多くの患者さんの生命を救うことができました。

### ●献血を健康管理に役立てよう

献血にご協力頂いた方に、肝機能・腎機能などの生化学的検査サービスをを行っています。

更に、成分献血、400ml献血にご協力いただいた方には、貧血の有無等を調べる血球計数検査サービスも行っています。

(献血日から二週間程度で通知)

身近な健康管理として役立ててください。

### ●献血には成分献血と全血献血があります

#### ★成分献血

(体重別に300ml～600ml)

血液中の血漿や血小板をいただし、赤血球などの成分は体内にお返しする方法。



### DON'T WORRY

#### ★全血献血

(400ml・200ml献血)

血液中のすべての成分を献血していただくものです。

#### ●心配しないでどうぞ

献血したいけどちょっとコワイな、というあなたも。心配しないでお気軽に来てください。

★献血に使用される採血針やチューブなどは一人一人使い捨てだから、ウイルスなどの感染の心配はありません。

★健康状態については医師が問診し、無理な献血はしません。

はたちの記念に、またはそのほかの方も、健康なあなたへの献血へのご協力をお願いします。

年齢制限は十八歳～六十四歳。

「献血は初めて」という人でもOKです。

^^保健婦からのメッセージ^^

お問い合わせ 鷹巣町役場 福祉保健課 保健係  
☎六二一一一一 (内線一三三または一七一)



# DONOR

# 1月の健康ごよみ

## 生き生き健康教室 (第3回)

期日 **1月20日(月)** 中央公民館  
 時間 午後1:00~3:30  
 内容 健康メモ 「有酸素運動と健康づくり」  
 講師 秋田県スポーツ財団 柴田 鉄四郎

## 定例 健康相談

日 程 22日(水)  
 時 間 午前10:00~12:00  
 午後 1:00~ 3:00  
 場 所 中央公民館 保健相談室  
 内 容 血圧測定、健康相談、尿検査  
 「禁煙について」

## 夜間当番医(夜間診療)日程表

(午後6時30分~9時)

日	曜	医療機関名	電話番号
16日	木	津谷内科	62-2261
17日	金	たむら内科クリニック	63-2700
18日	土	盛岡外科医院	62-1101
19日	日	佐藤外科消化器科医院	62-1420
20日	月	藤原医院	62-2882
21日	火	近藤医院	62-1155
22日	水	としま医院	62-1267
23日	木	戸嶋産婦人科医院	62-1123
24日	金	佐々木産婦人科医院	63-0105
25日	土	北秋中央病院	62-1455
26日	日	津谷内科	62-2261
27日	月	石川耳鼻咽喉科医院	62-1400
28日	火	たむら内科クリニック	63-2700
29日	水	奈良医院	62-1146
30日	木	佐藤外科消化器科医院	62-1420
31日	金	藤原医院	62-2882

○応急の診療を要する患者  
 ○往診はしておりません。  
 ○仕事や職場の都合で夜間診療を受ける場合は、診療に

※年齢・病気の病状にかかわらず当番医に電話等でご相談ください。

## 妊婦のかた

◎母子健康手帳交付と第1回母親学級  
 日程 20日(月)  
 時間 受付 午後1:00~1:10  
 終了 午後3:00頃  
 場所 中央公民館 保健相談室  
 持参 印鑑

## 平成8年9月生まれのお子さんのいる方

◎4カ月児健康診査  
 日程 28日(火)  
 時間 受付 午後1:00~1:15  
 場所 中央公民館ホール  
 持参 母子健康手帳・バスタオル

## 平成8年6月生まれのお子さんのいる方

◎7カ月児健康相談  
 日程 28日(火)  
 時間 受付 午前9:30~9:45  
 場所 中央公民館ホール  
 持参 母子健康手帳・バスタオル

## 予防接種(ポリオ)

日程 23日(木) 鷹巣地区以外  
 高世光弘 戸嶋信男  
 盛岡敬二 野口博生  
 24日(金) 鷹巣地区  
 藤原高司 奈良正人  
 佐々木勝治 石川馨  
 時間 受付 午後1:00~1:30  
 場所 中央公民館ホール  
 持参 母子健康手帳・予診表

## 生命の貯蓄体操の日程(初心者向)

◎初心者教室  
 運動不足や肩こり、頭痛、腰痛のある方  
 におすすめの体操です。  
 初めての方は見学だけでもどうぞ。  
 ※動きやすい服装でバスタオルを持っておいでください。  
 (午前9:00~11:30)  
 七日市基幹センター 16・23・30日  
 地域福祉センター 18・25日

42号

# 福祉メモ

## エンゼル・プラン

### Q & A



**Q1** エンゼル・プランって何ですか？

**A1** 平成七年度から平成十六年度までの十年間で、行政・住民・企業等が力を合わせて、子育て支援策を考え、実行しようという計画です。

**Q2** 子育ての支援とはどのようなものですか？

**A2** 子育てと仕事の両立の支援と、家庭における子育ての支援、そして子育てのための環境の整備など、いろいろあります。要は、女性が働きながら、安心して出産・育児ができるような社会にしようということです。

**Q3** そのための基本的なことは？

**A3** まず、子どもの幸せが最優先されなければなりません。また、家庭における子育てが基本になりますが、それを支えるために、地域社会の全ての構成メンバーが協力するシステムを造らなければなりません。



**Q4** 子育てと仕事の両立支援策には、例えばどんなことがありますか？

**A4** 既存の、保育園・幼稚園など、公立・私立を問わず、社会のニーズに応えられるよ

うな取り組みが必要です。延長保育や一時保育、低年齢児保育、学童保育などです。また、現在 実施されている諸制度を活用することと併せて、その見直しも大切です。

例えば、雇用保険制度による育児休業給付。事業主等に対する育児休業取得と円滑な職場復帰のための相談・指導援助などです。

**Q5** 家庭における子育て支援策には、例えばどんなことがありますか？

**A5** 子育てネットワークを形成するために、保育所等に「地域子育て支援センター」を設置して、相談事業や子育てサークル作りをすることで、子育ての不安を解消し、子育て中の母親が孤立しないようなケアを行います。また、多様化する要望に応える体制作りを急がなければなりません。乳幼児健康支援デイ

サービス事業も望まれることの1つです。

**Q6** 子育てのための環境整備にはどんなことがありますか？

**A6** 公園、児童館など、もっと快適な遊環境を造りたいものです。町内の歩道も、ベビーカー、自転車などの安全に配慮が望まれます。その他には、児童の校外活動のために、文化・スポーツはもとより、社会参加・自然体験などの機会を提供したいものです。また、家庭教育に関する学習・相談の体制整備や、幼稚園を核とした教育相談や講座の開催も望ましいことです。

**Q7** 鷹巣町ではどうなっていますか？

**A7** 平成九年度中に鷹巣町のエンゼル・プランを策定す

る予定です。そのために重要なことは、地域の子育てについてのニーズを的確に把握し、町全体のプランとして、協力・分担していくシステムを考えることです。

**Q8** そんな社会を作っちゃおうということね！  
なるほど、みんなです。

**A8** そうです。行政にお任せだけでなく、民生委員や地域の方々からの情報の収集や提供、タイムリーで適切な援助の提供が、インターネットのようにつながってこそ、この意味があるんですよ。(洋)

## 学校給食について ご理解を！

1月24日～1月30日まで

秋田県学校給食週間です。

鷹巣町教育委員会から



# 暮らしの情報

## INFORMATION

### 北秋田県税事務所から 農耕用免税証の交付

農耕用機械に使用する軽油について、軽油引取税免税証の交付申請を次のとおり行います。

●日時 平成九年二月五日  
午前九時半～十一時、午後一時～三時半

指定された日に来所のできない方は、あらかじめ県税事務所に連絡してください。

●場所 役場 三階会議室

●申請に必要なもの

▽印鑑（共同申請の場合は全員のもの）

▽耕作証明書（共同申請の場合には全員のもの）

▽免税軽油使用者証（初めて申請する場合は必要なし）

▽平成八年中に購入した免税軽油の納品書（初めて申請する場合は必要なし）

る場合は必要なし）  
▽機械の購入証明書  
（初めて申請する場合及び機械に変更のある場合）  
▽県証紙代  
（四〇〇円、初めて申請する場合及び使用者証書換えの場合）

▽平成八年中に使用しなかった免税証

●交付 平成九年二月二十一日午前十時、役場三階会議室で行います。

●お問い合わせ先 大館市片山町三一四一五 北秋田県税事務所 課税担当（☎〇一八六―四九―二二二一）

### 納税は口座振替をご利用ください

県では、自動車税・個人事業税・特別地方消費税の納税に安全で便利な口座振替納税をお勧めしております。

なお、自動車税につきましては平成八年四月一日現在、自動車をお持ちの皆様にお申込み用紙をお送りしておりますので是非ご利用ください。

●お問い合わせ先 大館市片山町三一四一五 北秋田県税事務所 ☎〇一八六―四九―二二二一

# 年金だより

## 保険料の納付は 便利な口座振替で

国民年金の保険料は、市町村が発行する納付書を使って毎月納付することになっていますが、みなさんが納めた保険料は、基礎年金の給付に必要な財源として国民年金を支えています。

このように、大切な保険料は納期までに納めましょう。もし、納め忘れがあると、万が一のケガや病気による障害基礎年金や遺族基礎年金が受けられなくなったり、老後の生活設計の柱となる老齢基礎年金が減額されたりします。

「ついうっかり…」とか「忙しくて…」という方のために、とても便利な口座振替を利用してみてはいかがでしょうか。

口座振替を利用すると、次のようなメリットがあります。

一、あなたの指定された預

金口座から、毎月自動的に払い込まれますので、納め忘れがありません。

二、納期のために金融機関へ行く必要がありませんので、手間が省けます。仕事が忙しい方や、不在がちな方などはとても便利です。

三、一度手続きをすると、翌年度も自動的に納付され、毎年継続します。

口座振替の手続きなど詳しいことについては、役場年金係（☎六二―一―一内線一二六・一二七）までお問い合わせください。



# 税の納期限

1月31日まで  
町県民税 4期 保険税 6期

# 雪降ろし

- ◎ドアのあけしめがきつくなった。
- ◎屋根の雪が50cm以上ある。



# 雪降ろしが 必要!!



※雪降ろしの際は足元に気をつけて、命綱を使用して落下事故のないよう注意してください。

北秋田土木事務所から

## 国の教育ローン のご案内

進学のための学校納付金や在学中の授業料納付など、教育資金が必要なときは、「国の教育ローン」をご利用ください。

●**ご融資額** 学生生徒お一人あたり百五十万円以内

●**ご返済期間** 八年以内（交通遺児家庭、母子家庭の場合は、一年以内の延長が可能です。）

●**据置き期間** 在学期間以内で元金の据置きができます。（但し、最長四年以内です。）

●**利率** 年3.1%（平成八年十二月一日現在、利率は変わる場合があります。）

●**保証（財）** 教育資金融資保証基金又は保証人

●**返済方法** 毎月元利均等返済。ボーナス月増額返済もできます。

●**お申し込み時期** 進学資金は志望校が決まってから、在学資金はお支払いが必要な時期に、それぞれいつでもお申し込みいただけます。

●お問い合わせ 〒017大館市御成町二―三―三八

国民金融公庫大館支店融資相談係  
☎0186-421-3400

## 公立米内沢総合 病院から施設一部 工事のお知らせ

MRI（磁気共鳴断層撮影装置）検査室、外来診察室、リハビリテーション施設の増築に伴い、三月上旬まで騒音や駐車場の通行等でご迷惑をおかけしますがご協力をお願いします。

## 労働基準監督署 から最低賃金のお知らせ

●**秋田県最低賃金**  
日額 四、五二六円  
時間額 五六六円  
発行日 平成八年十月四日

●**秋田県産業別最低賃金**  
▽非鉄金属精錬・精製業  
日額 五、三二三円  
時間額 六六五円  
発行日 平成八年十二月二十六日

▽電子計算機・同附属装置製造業、電子応用装置製造業、電子部品、デバイス製造業、その他の電気機械器具製造業

日額 五、〇〇七円  
時間額 六二六円  
発行日 平成八年十二月二十九日

▽自動車・同附属品製造業  
日額 五、二四〇円  
時間額 六五五円  
発行日 平成八年十二月二十五日

▽自動車（新車）小売業、自動車部品・附属品小売業  
日額 五、一四六円  
時間額 六四五円  
発行日 平成八年十二月二十五日

## 秋田内陸縦貫 鉄道から

●**デイズニールランドと房総半島の旅**

●**旅行期日** 三月八日（土）～十二日（水）

●**募集人員** 三〇名（最少催行人員二〇名）

●**旅行代金** 九二、六〇〇円（十一日の夕食は帝国ホテルレインボールームで生バンドを観賞しながら豪華なバイキング、デイズニールランドバスポート付き）

※添乗員が同行してお世話いたします。

## 善意

▽鷹巣町遊戯組合より愛の玉募金として二十万円

▽日本舞踊藤蔭流鳳扇会より生涯学習チャリティ発表新しい日本舞踊の会の収益金の一部として五万円

▽細谷みゆきさん（東横町）から一般寄付として三万円

▽日本民謡協会秋田県支部より民謡民舞チャリティーの収益金の一部として五万二千八百九十二円

▽畠山稔さん（舟場）から一般寄付として一万円

▽中嶋聡選手後援会（オリックス・ブルーウェーブ）から町へ一般寄付として二万円

## ゴミ収集所付近の 除雪管理について

## お願い

集積所のスペースを確保するために、集積所付近の除雪管理をお願いします。

# 慶弔だより

12月15日～31日届出分・敬称略



誕生おめでとう  
ございます

- 堀部 晃平 (かづみ 昭子) 二男 東横町
- 三村 真心 (まさみ 彦子) 長女 あげぼの町
- 土佐 悠介 (まさし 広子) 長男 大町
- 小松裕理香 (ゆりか 正富子) 二女 綴子上町
- 佐藤 駿 (しゅん 淳純) 三男 妹尾館
- 三澤比香理 (ひかり 隆礼) 長女 田中
- 三澤 彩乃 (あやの 丈由美) 長女 田中
- 泉谷 牧穂 (まさほ 広美) 二女 花園町



二人の前途を  
祝福します

- 佐藤 司 旭町
- 戸澤 未央 旭町
- 上野 貴士 岩見沢市
- 寺田 美香 坊沢大町

## 事業ゴミについて

会社、工場、個人営業等から出るゴミは「事業ゴミ」として、集積所には出すことができません。

自己処理が義務づけられています。

住民生活課環境生活係

## 香典返し

- ▼工藤リエさん(元町)から亡夫保二さんの香典返し
- ▼寺田満久さん(坊沢大町)から亡母ユキエさんの香典返し
- ▼佐藤忠夫さん(新屋敷町)から亡父茂右衛門さんの香典返し
- ▼松橋肇さん(大堤)から亡父衛さんの香典返し
- ▼吉田勝夫さん(下家下)から亡父徳太郎さんの香典返し
- ▼佐藤利子さん(松沢)から亡祖父藤本菊蔵さんの香典返し
- ▼松橋榮美さん(花園町)から亡母三澤キミさんの香典返し
- ▼中嶋三郎さん(川口)から亡妻ヨネ子さんの香典返し
- ▼永井高道さん(相善町)から亡父清八さんの香典返し

## 訂正放送制度をご存じですか? 川

真実ではない放送で名誉や信用を傷つけられた



放送局に  
訂正放送を  
請求できます

- ▼成田勇光さん(四渡)から亡祖母スエさんの香典返し
- ▼長谷川長三さん(高野尻)から亡父伊一郎さんの香典返し

## おくやみ申し上げます

- |                     |                  |                   |
|---------------------|------------------|-------------------|
| 佐藤茂右衛門 (85歳) 坊沢新屋敷町 | 岸部政治郎 (84歳) 住吉町  | 三沢 キミ (81歳) 花園町   |
| 高橋 定雄 (71歳) 綴子上町    | 近藤 仁市 (78歳) 小ケ田  | 山内ツルエ (68歳) 深 関   |
| 明石 仁市 (69歳) 花園町     | 成田 スエ (84歳) 四 渡  | 吉田 彰 (85歳) 綴子下町   |
| 三浦吉右衛門 (85歳) 南鷹巢    | 松尾 和一 (85歳) 太 田  | 高橋 ツエ (89歳) 綴子上町  |
| 本城谷東一郎 (75歳) 小摩当    | 山内久三郎 (72歳) 昭 和  | 堀内 ナミ (81歳) 新田中   |
| 畠山 リエ (84歳) 黒 森     | 藤島 多吉 (67歳) 綴子下町 | 高橋 徹夫 (65歳) あげぼの町 |
| 成田ナミエ (61歳) 田 中     | 本城谷リヨ (83歳) 小摩当  | 五代儀久治 (80歳) 住吉町   |
| 佐藤 チナ (90歳) 坊 山     | 中嶋ヨネ子 (62歳) 川 口  | 朝日 了回 (85歳) 南鷹巢   |
| 永井 清八 (80歳) 坊沢相善町   | 佐藤 京子 (49歳) 松葉町  |                   |



# 鷹巣町縄文シンポジウム

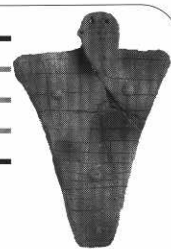

— 伊勢堂岱遺跡から縄文の世界を考える —

日時

平成9年1月19日(日) 午前10時～午後4時

会場

鷹巣町中央公民館ホール

主催

鷹巣町縄文シンポジウム実行委員会

((基調講演))

演題「縄文時代の記念物(モニュメント)」  
講師 国学院大学教授 小林達雄氏

((縄文シンポジウム))

- |           |                     |       |
|-----------|---------------------|-------|
| ○コーディネーター | ・秋田県教育庁文化課長         | 富樫泰時氏 |
| ○パネリスト    | ・盛岡大学助教授            | 熊谷常正氏 |
|           | ・青森市文化財保護室長         | 遠藤正夫氏 |
|           | ・秋田県埋蔵文化財センター主査     | 小林克氏  |
|           | ・鹿角市教育委員会文化史跡整備担当主査 | 秋元信夫氏 |
|           | ・鷹巣町文化財保護審議会会長      | 成田節治氏 |

((出土品の展示紹介もあります))

◎参加の申し込みは、電話可、1月17日(金)まで。申し込みがなくても入場できます。  
鷹巣町教育委員会生涯学習課まで(☎62-1111内線425-426)へどうぞ。

「伊勢堂岱遺跡」のこと、「縄文時代」のこと、みんなで学んでみませんか。ふるってご参加ください。

## 第35回

# 町民スキー大会

とき/平成9年1月26日(日) 9時開会式  
ところ/町営薬師山スキー場

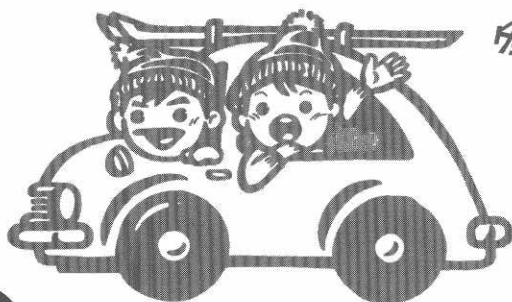

冬だ!!  
スキーだ!!  
町民だ!!

さあ、みんなで  
行こうよ!!

