

広報



たかのす

TAKANOSU

平成10年
なが長 つき月

フレッシュ!
門出の新成人



'98

9/1



佐藤勝彦さん（前野）による
新成人代表のあいさつ



新成人の皆さんの前途に乾杯！

おめでとう

八月十五日、たかのす風土館（ファルコン）において、平成十年度鷹巣町成人式の式典が行われました。
ことし成人式を迎えたのは三百三十八人（男性百七十八人、女性百六十人）。式典では、来賓の方々から祝福と励ましのこ



式典では緊張した面持ちの新成人の皆さん

担い手たち



すてきな笑顔で、ハイ、ポーズ！





「しあわせ、豊かさを求めて…」と題して記念講演された鷹巣町出身の弁護士・長崎和行さん

成人式



希望でいっぱい、新成人の皆さん

とばが贈られ、新成人たちは、新しい時代の担い手としての自覚と責任を新たにしています。式典終了後は、広域交流センターに会場を移して祝賀パーティーがにぎやかに行われ、恩師や友人との久しぶりの再会を喜び合っていました。

新しい時代の



“先生、お久しぶりです、”



“どう、決まってる?、”

手づくりの庭で心の安らぎを

地域福祉
センターに

感覚の庭「カリタス」が完成

鷹巣町社会福祉協議会（会長 川町長）が地域福祉センターの南側に設置を進めていた、感覚の庭「カリタス」がこのほど完成し、八月七日、開園式が行われました。

感覚の庭は、デンマークなど北欧の知的障害者施設、痴呆性老人施設等の中庭などに設置されており、植物に触れたりして五感を刺激することで、痴呆性や高齢者の方々の精神的安定や機能回復に効果があるといわれています。

これまでの北欧への視察研修で学んだ、一人ひとりの人権を尊重する

という「カリタス・プライエム」の考え方を受けついで、感覚の庭の名称をラテン語で愛情を意味する「カリタス」としました。

ここには、香りのある植物や食べられる植物、花などが植えられ、ウッドデッキやベンチ、簡単なアスレチック遊具など、くつろげるスペースも設置して、車いすでもゆつくり散歩できるようにつくられています。

およそ七百平方メートルの敷地には、ほとんどが町民の皆さんから提供いただいた、五十二種類、百七十本の樹木と、四十種類、約五千本の花が植えられ、延べ三百人近い町民の方々のボランティアによる手づくりの庭が完成しました。

この日の開園式には、町や社会福祉協議会、デイサービスの利用者、もろびこども園の子どもたち、ボランティアで設置作業に協力した町民の方々など、百人あまりの人たちが出席しました。

はじめに、社会福祉協議会の佐藤弘副会長が「たくさんの方々のボランティアの方々のご協力により、このよう



多くのボランティアの協力をいただきました

にすばらしい庭が完成しました。住民総参加のまちづくり、福祉のまちづくりをめざす鷹巣町を象徴することとして、とても感動しています。お金の力ではなく、人の力の結集のあかしとして、この庭は長く歴史に名前をとどめることでしょう」とあいさつしました。

つづいて、佐藤副会長をはじめ代表の方々による除幕式が行われ、感覚の庭の開園を喜び合いました。

出席した人たちは、完成したばかりの庭を見学したあと、祝賀パーティーを行い、ボランティアで庭づくりに協力した方々の労をねぎらっていました。

社会福祉協議会では「将来は人工の小川などもつくりたい。痴呆性や高齢者の方々の安らぎの場として、また、広く町民の方々にも利用していただきたい」と話しています。



感覚の庭「カリタス」の完成を祝い除幕式



完成したばかりの庭をさっそく見学

皇太子殿下があきた北空港からお帰りに たくさんの人たちが盛大にお見送り

森吉町の森吉山麓高原で開催された第十二回日本ジャンボリーにご臨席された皇太子殿下が、八月六日、あきた北空港からお帰りになられましたが、沿道や空港ではたくさんの人たちが盛大にお見送りしました。

皇太子殿下は、八月四日に秋田県におはいらになり、翌五日には森吉町での日本ジャンボリーにご臨席になり、約二万七千人のスカウトたちを激励されました。

ご日程の最終日である六日には、大館市の大館郷土博物館をご視察されたあと、ご帰京のためお車であきた北空港に向かわれました。

皇太子殿下のお車が通られる国道二八五号や空港アクセス道路には、早くからたくさんの人たちが集まり、日の



皇太子殿下をお出迎えた岩川町長と永井町議会議員



笑顔で手を振られる皇太子殿下

丸の小旗を振って殿下をお見送りしました。

空港にご到着された皇太子殿下は、お出迎えした岩川町長や永井町議会議員と笑顔でおことばを交わされ、お見送りの大勢の人たちにも手を振ってこたえられていました。

皇太子殿下は、ご昼食を召し上げられたあと、午後〇時四十分発の飛行機で一般の乗客とご一緒にお帰りになりましたが、お見送りした人たちはとても感激した様子でした。



皇太子殿下のお車が空港にご到着

町長日誌

8/1
〜
15

2日(日) 第12回日本ジャンボリー大会会長主催レセプションに出席。

3日(月) 第12回日本ジャンボリー開会式並びに「歓迎の夕べ」に出席。

5日(水) 第12回日本ジャンボリー大集会に出席。

6日(木) 第29回全県学童野球大会に出場する鷹巣東小学校に、たれ幕と横断幕を贈り、激励の言葉を述べた。

6日(木) あきた北空港から帰京される皇太子殿下をお見送りした。

7日(金) 第5回鷹巣町議会臨時会。サテライト3号建設、在宅複合型施設の備品購入、除雪ドーザー購入について、原案どおり可決した。

7日(金) あきた北空港開港記念イベント実行委員会に出席。「あいにくの天候であったが、2万6千人を超える人々が会場に足を運ばれ、十分目的は達したと考える。今後は、3路線の利用をどう進めていくかが課題であり、イベントを成功させた関係を維持しながら、別の形で空港をバックアップしたい」と述べた。

7日(金) 鷹巣町地域福祉センター横に設置した感覚の庭「カリタス」の開園式に出席。

10日(月) デンマーク、スウェーデンを研修視察。福祉関連の企業訪問
オーフス市役所訪問

わが町の

＝ 特集 ＝

の経済成長 しかった？

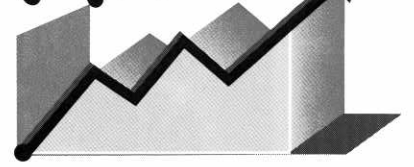

平成7年度市町村民所得推計 その2

地域の経済状況を表わす指標に「市町村民所得」があります。この統計は、市町村の1年間の経済活動によって新たに生み出された価値を、生産と分配の両面から把握し、地域の経済規模、構造、所得水準などを明らかにしようとするものです。推計の方法は、国の経済指標であるG N P（国民総生産）の算定に近い内容で県が開発した方法でおこなっています。

このほど公表された平成7年度分の推計結果から鷹巣町の経済状況を前号に引き続き紹介します。

『分配所得』ってなあに？

生産で生み出された価値、例えば工場や商店での生産額や売り上げは少し時間がたつと個人や法人所得に変わります。そして、労働の提供者には賃金（雇用者所得）、企業経営者（農業や個人企業を含む）には利益（企業所得）が生まれます。これらの所得のことを生産活動に参加した各要素に分けられたという意味で『分配所得』といいます。

地域別分配構造（抜粋）

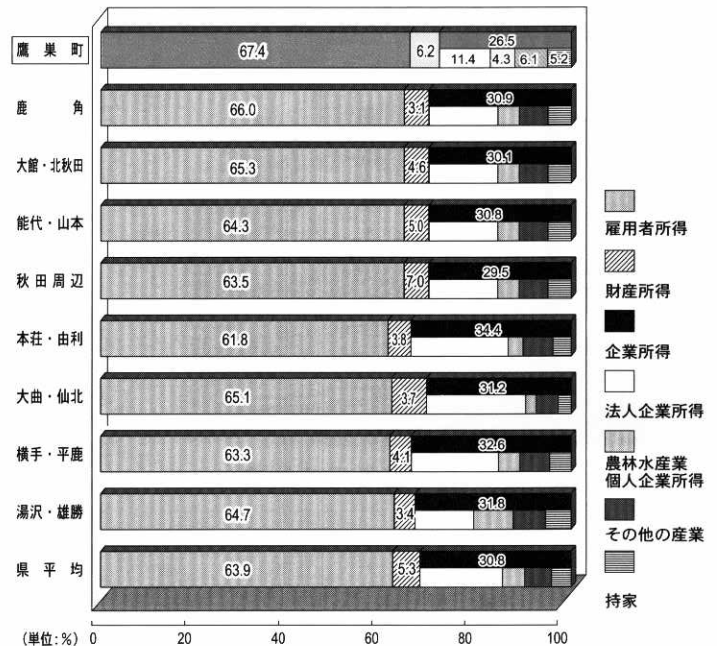

鷹巣町の分配所得額の動向

平成7年度の動向をみると、秋田県全体では0.6%増（前年度3.4%増）と前年度の伸びを下回りました。大館・北秋田では1.7%増（前年度2.6%増）、鷹巣町の場合は雇用者所得が1.3%増（前年度1.6%増）、財産所得が0.8%減（前年度8.0%減）、企業所得が4.6%増（前年度13.4%増）全体では1.9%増（前年度3.3%増）となっており、県と同様前年度の伸びを下回っています。

鷹巣町の分配所得の推移

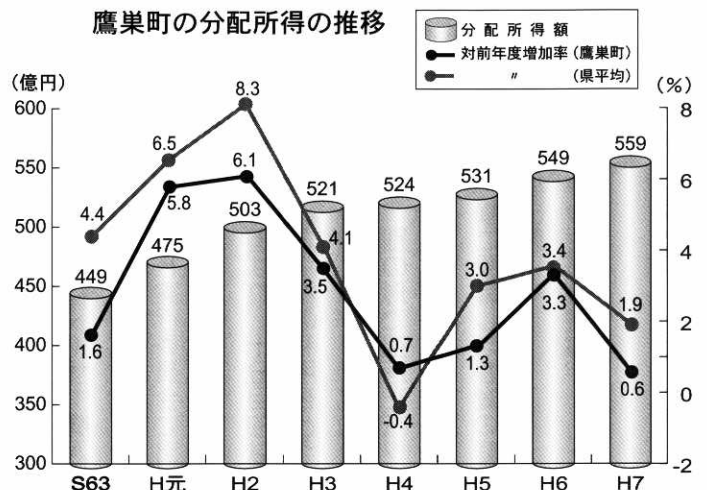

一人当たりの所得水準は？

鷹巣町は2,428千円(県内14位)

平成7年度の住民1人当たりの分配所得(所得水準)は、県平均2,605千円で前年度の比べて19千円(0.7%)増加しました。

鷹巣町は、2,428千円で前年度に比べ51千円(2.1%)増加し、県内14位の水準となっています。

また、各市町村を5分位階級区分に分けると、鷹巣町は第2グループに入っています。

市町村所得推計結果から所得水準をみる場合の注意点...

ここでいう所得には、法人企業所得が含まれる反面、家計の移転所得等は考慮されていないため、一般にいわゆる所得(生活)水準とは一致しません。

賃金水準(雇)と労働生産性(労働者1人当たりの純生産額)は？

平成7年度の鷹巣町の賃金水準は、3,891千円(県内27位)で、前年度3,904千円より13千円の減となり、労働生産性については、5,314千円(県内12位)で、前年度4,399千円より915千円の増となりました。

区分	第1グループ 5,060～ 2,548千円	第2グループ 2,527～ 2,316千円	第3グループ 2,284～ 2,129千円	第4グループ 2,075～ 1,970千円	第5グループ 1,943～ 1,478千円
鹿角		鹿角市	小坂町		
大館北秋田	大館市	鷹巣町 森吉町	田代町 比内町	合川町	上小阿仁村 阿仁町
能代・山本	能代市		琴丘町 二ツ井町 八竜町 山本町	八森町 藤里町 峰浜村	
秋田周辺	大潟村 秋田市	雄和町 河辺町 天王町 井川町 昭和町 飯田川町	男鹿市 五城目町 八郎潟町		若美町
本荘・由利	仁賀保町 象潟町 本荘市 矢島町 金浦町	大内町 西目町 岩城町	由利町		東由利町 鳥海町
大曲・仙北	大曲市 神岡町	角館町 協和町	田沢湖町 六郷町 仙北町	仙南村 千畑町 西仙北町 中仙町	太田町 西木村 南外村
横手・平鹿	横手市			十文字町 大雄村 雄物川町 山内村 平鹿町 増田町	大森町
湯沢・雄勝	湯沢市				稲川町 羽後町 雄勝町 皆瀬村 東成瀬村

地域別賃金水準

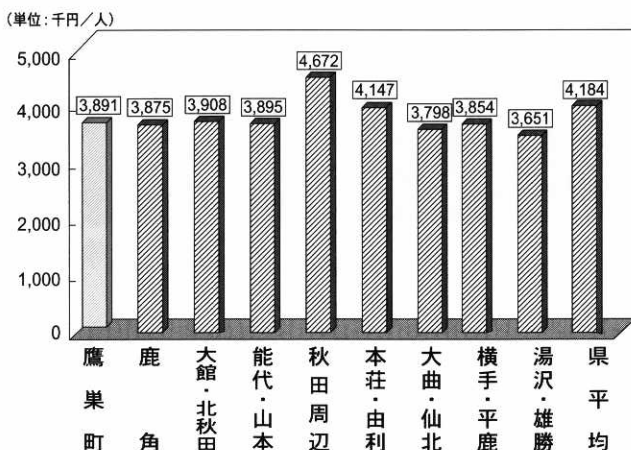

地域別労働生産性

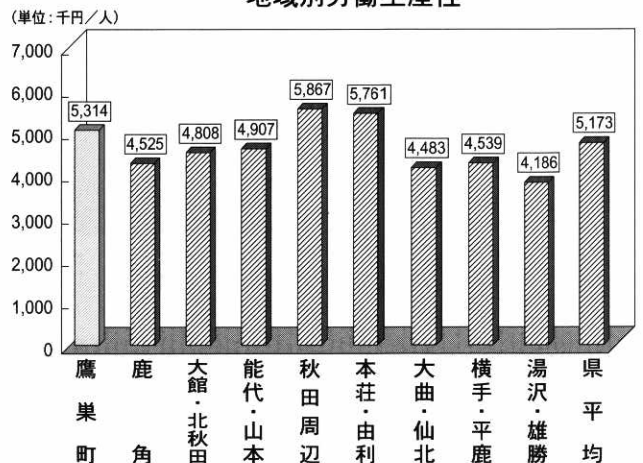

第5回 全国在宅ケアサミット in たかのす

介護保険制度の施行に向けて－わがまちの介護プランを考える

日時 **10月9日(金)・10日(土)** 午前9時30分～

主会場：たかのす風土館ファルコン
サブ会場：鷹巣阿仁広域交流センター

平成10年10月9日、10日の2日間にわたり、鷹巣町を会場に“第5回全国在宅ケアサミットinたかのす”が開催されます。国内はもとより海外からも著名な講師の方々を招き、平成12年4月より施行される公的介護保険制度や痴呆性老人対策について、さまざまな角度から話し合われます。

町民の皆さんの多数のご参加をお待ちしています。



大熊 由紀子氏



堀田 力氏



村田 幸子氏



大熊 一夫氏



池田 省三氏



ビエギット・ミケルセン氏



外山 義氏

◎参加の申し込みお問い合わせ 鷹巣町役場福祉保健課 ☎62-1111 内線131

参加費：2,000円（資料代含みます） ※参加費は、当日受付で申し受けます

大会プログラム

第1日

10月9日(金)

午前9時30分～午後6時50分

- 基調講演 I** 演題「あと1年、“介護保険、何をすべきか”」
◆講師 地方自治総合研究所政策研究部長 池田省三氏
- 自治体報告** 演題「これがわがまちの介護プラン」
◆報告者 愛知県高浜市・長崎県佐世保市・北海道奈井江町
- 特別講演 I** 演題「介護保険～市民の役割・行政の役割」
◆講師 さわやか福祉財団理事長 堀田力氏
- パネルディスカッション I** 演題「どうする介護保険、どうなる介護保険」
◆コーディネーター 日本放送協会解説主幹 村田幸子氏
◆コメントーター 地方自治総合研究所政策研究部長 池田省三氏
◆パネリスト
長崎短期大学教授 高橋信幸氏
上智大学助教授 榎本一三郎氏
特別養護老人ホーム「アザレアンさなだ」施設長 宮島渡氏
公立みつぎ総合病院管理者 山口昇氏
厚生省老人福祉計画課長 山崎史郎氏
- 特別講演 II** 演題「介護保険～広域行政へのインパクト」
講師 自治省財政局調整室長 椎川忍氏
- ナイトセッション**
第1分科会《会場との討論》 「徹底討論“介護保険”」
◆コーディネーター 地方自治総合研究所政策研究部長 池田省三氏
◆パネリスト 厚生省政策課組織再編準備室次長 香取照幸氏
長崎短期大学教授 高橋信幸氏
愛知県高浜市 長崎県佐世保市 北海道奈井江町
- 第2分科会《講演》** 演題「痴呆性老人の暮らしとサポート“プライエム・カリタスでの実践”」
◆講師 デンマーク・プライエム「カリタス」施設長 ビエギット・ミケルセン氏
◆司会・進行 デンマーク社会研究協会理事長 片岡豊氏

第2日

10月10日(土)

午前9時30分～午後3時45分

- 特別企画** 討論「デンマークと日本、地方自治と福祉政策」
◆パネリスト ジャーナリスト・大阪大学教授 大熊一夫氏
デンマーク・オーフス市高齢者委員会委員長 トーベン・ブランディ・ニルセン氏
デンマーク・オーフス市福祉保健課長 キャスティン・ヨーゲンセン氏
- 基調講演 II** 演題「痴呆性老人のグループホームケア」
◆講師 スウェーデン痴呆症協会理事長 スティグ・クラ・ヒュルストロム氏
- パネルディスカッション II**
演題「痴呆性老人ケアの新しい風」
◆コーディネーター 朝日新聞論説委員 大熊由紀子氏
◆パネリスト 京都大学教授 外山義氏
きのこエスポアール病院長 佐々木健氏
デイケアハウス「このゆびとまーれ」代表 惣万佳代子氏
岩手県立大学教授 野村豊子氏
- 総括講評** 日本放送協会解説主幹 村田幸子氏

寿

平成十年度 敬老式のご案内

九月十五日は敬老の日です。
 今年は、大正十三年四月一日以前に生まれた方を対象に町内八カ所で敬老式が行われます。皆さまお誘いの上ご参加くださいますようにご案内いたします。
 各地区の開催日と会場は次のとおりです。

敬老式の開催日及び会場

地区名	月 日	開会時間	会 場	計
七 座	9月15日	10時30分	七座公民館	134
坊 沢		10時30分	坊沢公民館	233
綴 子		10時30分	綴子小学校	448
鷹 巢	9月13日	10時30分	中央公民館	785
栄	9月15日	11時	栄公民館	154
沢 口		10時30分	沢口公民館	281
七日市		10時30分	七日市公民館	208
青山荘	9月7日	11時	青山荘	91

計2,334名

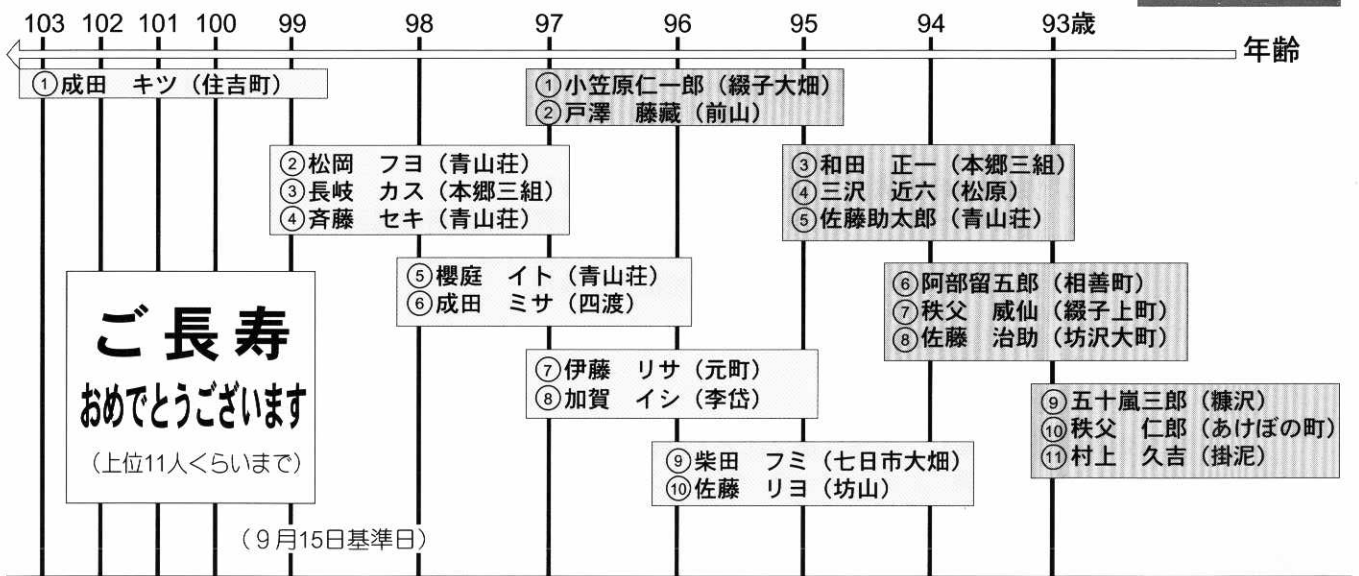

今年で七回目となる「ふるさと交流プラザ in たかのす」が八月十四日、中央公民館で開かれ、帰省した町出身者や町民などおよそ百人が出席して、交流を深めました。

会場には、中学校時代の同級生のグループや東京鷹巢会の会員、家族連れが訪れ、なつかしい友人との再会に話が弾んでいました。

また、ホール内に設置されたあきた北空港のビデオや伊勢堂岱遺跡のコーナーに見入ったり、今泉と上舟木の駒踊りの熱演に盛んな拍手を送っていました。恒例の抽選会やジャンケン大会では大いに盛り上がり、会場からはにぎやかな歓声が上がっていました。

なつかしい友人と話が弾む
 ーふるさと 会場は大いに盛り上がるー
 交流プラザ

自慢のひまわりが勢ぞろい

—ひまわりコンクールに二十八点—

町の花「ひまわり」のできばえを競う、第八回ひまわりコンクールの審査が八月二十日中央公民館で行われ、七個人三団体が町長賞などの各賞に輝きました。

今年は大雨などの影響もあり、成育が遅れがちとのことですが、それでも町内の愛好者十五人から二十八点が出品され、会場には自慢のひまわりが勢ぞろいしました。

ひまわりには種類も多く、大きい花を咲かせる「ロシア」、切り花などに適した「パレンタイン」、色鮮やかな「サンリッチ」に加えて、赤褐色の花を咲かせる「ブラッドレッド」が今年初めて出品され、審査員の目を楽しませていました。



受賞した作品は、次のとおりとなっています。

▽町長賞（輪が最も大きなもの） 清水吉治さん（宮前町）

▽町議会議長賞（普通のひまわりで、花びら、輪の形、輪の大きさが優秀なもの） 鷹巣南中学校

▽教育長賞（同じ） 比内養護学校吉野分校、鷺谷武義さん（舟場）

▽中央公民館長賞（八重咲きなど、めずらしい種類のものから、花びら、輪の形、大きさが優秀なもの） 高橋オギノさん（綴子上町）、畠山トシさん（綴子上町）

▽花いっぱい運動の会会長賞（ミニひまわりなど、花が小さくても可憐なもの） 高堰チヨさん（舟場）、成田ユリさん（舟見町）

▽農業改良普及センター所長賞（花期の終わったものから、種子の優秀なもの、油用、スナック用など） 小塚福治さん（高村岱）、高村岱老人クラブ

盆踊り 帰省の人も踊りの輪に

—行く夏のひとときを楽しむ—

八月十四日、十五日の両日、鷹巣町観光協会（森山光雄会長）主催の町民盆踊り大会が銀座通りで行われ、子どもからお年寄り、帰省した人たちまでが踊りの輪にはいり、行く夏のひとときを楽しんでいました。

やぐらの上で太鼓が打ち鳴らされると、浴衣姿のかわいい子どもたちから、そろいの半てんの職場のグループ、思い思いの服装で踊る飛び入りの参加者などで、踊りの輪はしだいに広がっていききました。

今年、初日が好天に恵まれたものの二日目はあいにくの雨模様でしたが、踊り手たちの熱気で寒さも吹き飛ばしているようでした。



健康広場

福祉保健課からのお知らせ

胃検診を受診しましょう

朝は **食べない** で
飲まない で

前日夜9時以降から胃検診が終わるまで飲食しないでください

～9月は健康増進普及月間です～

健康は、日々の努力の積み重ね

健康は、普段から栄養・運動・休養のバランスが大事です。バランスが崩れると、病気になりやすくなります。がん・脳卒中・心臓病は「生活習慣病」と言われ、生活習慣が大きく関係している病気です。いつまでも健康で、丈夫な体をつくるために日ごろの生活を振り返って、健康の確認をしてみましょう。



食生活

運動

休養

健診

1 たくさんの種類の食品を食べよう。

特定の食べ物に偏らず、いろんな食べ物を食べましょう

2 食べ過ぎたら運動をしましょう。

豊かな食生活を楽しもうとしたら、食べすぎることもあります。そんな時には運動をしましょう。

3 息切れのしない運動を楽しく続ける

ストレッチングやウォーキングをしてみましょう。ウォーキングは体脂肪を燃やしたり、動脈硬化を防いだりと生活習慣病の予防効果があります。1日30分で週2日のウォーキングをしてみましょう。

4 睡眠をしっかり取りましょう。

身体の疲れや心の疲れを解消するために大切です。

5 健診を受けましょう。

健診は病気の発見や健康の確認のために大切です。症状や検査値をみて、異常なしだったら健康に気をつけ、異常値がある場合は病院受診をしたり、健康づくりに努力しましょう。

《保健婦からのメッセージ》

こんなときどうする？

こどもの応急処置

託児所も準備しております
どなたでも参加できます

ちょっと目を離したすきに・・・

こどもは予想もしない行動をとるものです。この機会に応急処置を学習してみませんか。

日時：平成10年9月7日（月）
午前10時～11時30分

場所：鷹巣町保健センター

講師：消防署救急救命士 長岐篤市氏

◎お問い合わせ

鷹巣町保健センター ☎62-6666

8020いい歯のコンクール

参加者大募集

皆さんは、何本ご自分の歯をお持ちですか？

秋田県では80歳になっても自分の歯を20本以上保とうという「8020（ハチマルニイマル）運動」を推進し、今回そのような歯に自信のある方を募集しています。診査の結果、該当される方には認定証と記念品を差し上げます。

- 対象 1.大正7年11月8日以前に生まれた方で
鷹巣保健所管内にお住まいの方
- 2.「現在20本以上の歯がある方」
(ただし入れ歯は除きます。)

●応募締め切り：9月16日（水）まで

●応募先：鷹巣保健所健康増進担当

◎問い合わせ ☎62-1165

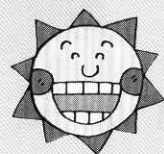

9月の健康ごよみ

◎お問い合わせ
鷹巣町保健センター ☎ 62-6666

※特に場所の指定のない日程はすべて保健センターで行います。
15日以降の日程で未掲載分は次号に掲載します。

健康大学

坊沢公民館
9月3日(木)

午前10:00～11:30 ・みんなで楽しくレクリエーション
日本レクリエーション協会 藤嶋 ハル氏
・調理教室と試食会 食生活改善推進協議会(ト
マトの会)
午後1:00～3:00 「介護保険ってどんなしくみ？」
「明るく健やかな老後を築くために」
→次回は24日(木)

健康相談

◎定例健康相談(保健センター)

日 程 9日(水)・22日(火)
時 間 午前10:00～12:00 午後1:00～3:00
内 容 健康相談、血圧測定、尿検査
健康教育「成人病とのおつき合い」
－血糖値が高い方へ－

◎いきいき健康センター(鷹巣町訪問看護ステーション)

日 程 毎週火金 午前9:30～午後4:00
(祝日を除く)
内 容 血圧測定など

夜間当番医(夜間診療)日程表

(午後6時30分～9時)

日	曜	医 療 機 関 名	電話番号
1	火	藤 原 医 院	62-2882
2	水	佐々木産婦人科医院	63-0105
3	木	盛 岡 外 科 医 院	62-1101
4	金	石川耳鼻咽喉科医院	62-1400
5	土	北 秋 中 央 病 院	62-1455
6	日	と し ま 医 院	62-1267
7	月	北 秋 中 央 病 院	62-1455
8	火	近 藤 医 院	62-1155
9	水	鷹 巣 病 院	62-1210
10	木	津 谷 内 科	62-2261
11	金	北 秋 中 央 病 院	62-1455
12	土	遠 藤 ク リ ニ ッ ク	63-0515
13	日	たむら内科クリニック	63-2700
14	月	奈 良 医 院	62-1146
15	火	佐藤外科消化器科医院	62-1420
16	水	藤 原 医 院	62-2882

◎応急の診察を要する患者。
◎往診はしておりません。
◎仕事や職場の都合で夜間診
療を受ける場合は、診療に

※年齢・病気の病状にかかわ
らず当番医に電話等でご相
談ください。

応じかねます。

妊婦の方

◎母子健康手帳交付と第1回母親学級

日 程 7日(月)・21日(月)
時 間 受付 午後1:00～1:10
終了 午後3:00頃

持 参 印鑑

◎第2回母親学級

日 程 10日(木)
受 付 3日前まで申し込みください
時 間 午後1:00～4:00

持 参 母子健康手帳・テキスト
※動きやすい服装でおいでください

キッズパーク(子育てサークル)

日 程 7日(月)・21日(月)
時 間 午前10:00～11:30
内 容 親子遊び・話し合い・相談など

平成9年10月11月生まれのお子さんのいる方

◎10か月児育児相談

日 程 8日(火)
時 間 受付 午前9:30～9:40
持 参 母子健康手帳・アンケート票
バスタオル

平成8年6月7月生まれのお子さんのいる方

◎2歳児歯科健康診査

日 程 8日(火)
時 間 受付 午後1:00～1:10
持 参 母子健康手帳・アンケート票
歯ブラシ・バスタオル

平成7年4月5月生まれのお子さんのいる方

◎3歳児健康診査

日 程 2日(水)
時 間 受付 午後0:50～1:10
持 参 母子健康手帳・問診票・歯ブラシ
バスタオル・尿容器

生命の貯蓄体操の日程

◎各会場の日程と時間

(午前9時半～11時半)

鷹巣町保健センター 7・14・21・28日
太田児童館 1・8・22・29日
綴子基幹センター 2・9・16・30日
坊沢公民館 2・9・16・30日
七日市基幹センター 3・10・17・24日
葛黒林業センター 3・10・17・24日
青葉荘(初心者教室閉講式) 1日
(午後7時～9時)
地域福祉センター 2・9・16・30日
沢口林業センター 3・10・17・24日

米代川エリアフェスティバル

米代川流域ストリートバスケット参加チーム募集 優勝チームに無料航空券を贈呈

フェスティバルではストリートバスケット大会や特産品の販売、そのほか屋台の出店などを予定しています。

ストリートバスケット大会の参加チームを募集します。
優勝チームには無料航空券を贈呈します。

特産品の販売や 屋台もでるよ～

【ストリートバスケット 募集要項】

- 開催期日 平成10年10月10日(土)
午前10時～
- 会場 駅前イベント広場
(秋田内陸線鷹巣駅前)
- 参加対象者 米代川流域の居住者
- 賞品等 3位まで表彰、参加賞あり
(商品総額50万円相当)
(優勝者には、鷹巣～大阪無料往復航空券を贈呈)
- 募集チーム 16チーム(1チーム3～4名)
- 試合形式 3on3によるトーナメント方式を予定
- 申込方法 申込書を地域政策課に提出
(多数の場合は抽選)
- しめきり 平成10年9月22日(火)
- ◎申し込み先 〒018-3360鷹巣町花園町19-1
鷹巣町地域政策課内
米代川エリアフェスティバル実行委員会
☎62-1111(内線232・233)

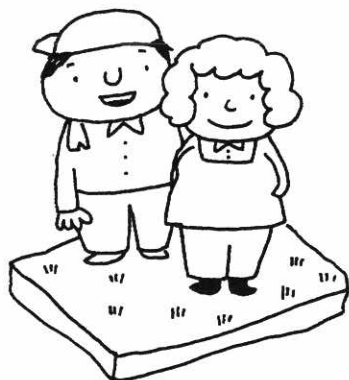
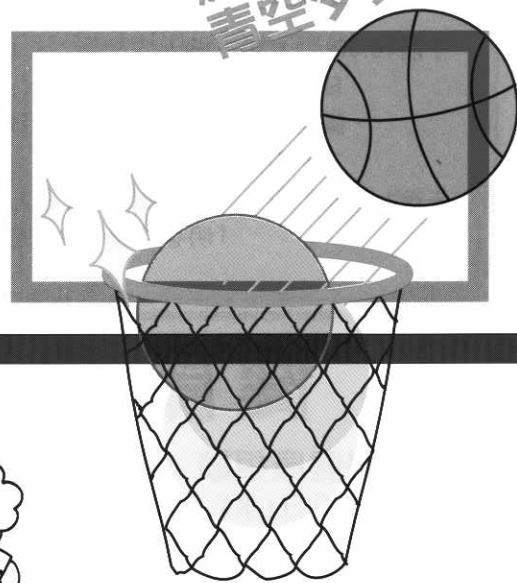

農業経営を担ってる女性の方 農業者年金に加入できます

農業者年金は、農業者にもサラリーマン並みの年金をという要請を受けて、農業者のために作られた公的な年金です。加入しやすく、もらいやすく、安心して頼れる年金です。

農地の権利名義を持っていない女性も、農業者年金に加入できます。加入している女性は、農業への責任感と、やる気を出しています。将来、夫婦で年金をもらって、旅行をするなど、楽しい老後を迎える準備をしておきたいですか。

加入できる女性は……

- ①農業者年金に加入しているご主人とともに、農業経営を担っている人です。
- ②国民年金の保険料を支払っている第1号被保険者です。
- ③20年以上加入することが出来る60歳未満の人です。(ただし、申出の時点で、年齢が54歳以下の人も特例として加入が出来ます)
- ④経営する農地面積が夫婦合わせて1ヘクタール以上あって、家族経営協定を結んでいる人です。
家族経営協定を取り決める際の内容や、加入手続きについては農業委員会(☎62-1111)かJAへご相談ください。



スポーツ

☎62-3800

- 9・5(土)～6(日) 都市ミニバスケットボール大会
鷹巣体育館
- 9・5(土) 6(日) 15(火)
鷹巣町社会人野球選手権大会
中央公園野球場
- 9・12(土)～13(日) 学童新人中川杯野球大会
中央公園野球場
- 9・12(土)～13(日) 県民スポーツ大会卓球競技
鷹巣体育館
- 9・15(火) 秋田県100歳テニス鷹巣大会
中央公園テニスコート
- 9・19(土) 都市中学校新人陸上競技大会
陸上競技場
- 9・19(土)～20(日) 都市中学校新人野球大会
中央公園野球場
- 9・20(日) 第22回町民壮年ソフトボール大会
ソフトボール場
- 9・24(木)～26(土)
県北高校新人バドミントン競技
鷹巣体育館
- 9・26(土)～27(日) 鷹巣町社会人野球選手権大会
中央公園野球場
- 9・27(日) 第19回会長杯争奪秋期ソフトボール大会
ソフトボール場
- 9・27(日) 第10回100キロチャレンジマラソン大会
角館～鷹巣



ファルコン

☎62-3311

- 9・5(土)～6(日)
映写会「名探偵コナン」ほか
割引一般1200円中学生以下800円/自由
①5日 13:40～17:00
②6日 10:00～17:00
- 9・19(土) おはなしでてこい
絵本の読み聞かせなど 14:00～15:00
- 9・19(土) たかのす劇団公演「虹をかける橋」
前売500円小学生以下無料/自由
18:30～
- 9・20(日) 若葉しげる一人芝居
「おかあさんのお弁当箱」
前売S席3500円A席2800円/自由
①13:30～ ②18:30～
- 9・23(水) 鷹巣阿仁地区吹奏楽合同演奏会
無料/自由 13:00～16:00
- 9・24(木) たかのす風土館自主事業
「堀内孝雄コンサート」
(全席前売で完売いたしました) 18:30～



中央公民館

☎62-1130

- 【9月ロビー展】「鷹巣カメラクラブ」
- 9・12(土) 鷹巣中学校創立40周年祝賀会 (ホール)
- 9・13(日) 鷹巣地区敬老式 (ホール)
- 9・18(金) 公開講座「菜と健康」 (大教室)
- 9・18(金)～20(日)
鷹巣会作品展 (ホール)
- 9・26(土) 囲碁昇段大会 (3階和室)

募集

漢字能力検定試験に挑戦しませんか

全国的に漢字に対する関心度が年々高まってきています。鷹巣町では2級合格者が3名も出て、合格率も全国レベルをはるかに超えています。今年度2回目の漢字能力検定試験が行われます。大人も子どもも家族みんなで漢字の名人めざして挑戦しませんか。前回チャレンジした方もさらに上の級をめざして挑戦!

- 検定日 10月17日(土) 14:00～中央公民館
- 検定料 2級4,000円 3級～7級2,000円
- しめきり 9月11日(金)まで
- ◎お申し込み 中央公民館 ☎62-1130

●各級の程度

- 1級 別日程になります。詳しくは中央公民館まで。
- 準1級 (試験日 10月11日 秋田市)
- 2級 小中高で学習する常用漢字を理解し、文章の中で適切に使える。又人名漢字も読める。
- 3級 小学校学年別漢字配当表のすべての漢字と、その他の常用漢字600字程度を理解し、文章の中で適切に使える
- 4級 小学校学年別漢字配当表のすべての漢字と、その他の常用漢字300字程度を理解し、文章の中で適切に使える
- 5級 小学校6学年までの学習漢字を理解し、文章の中で漢字が果たしている役割に対する知識を深め、文章の中で適切に使える
- 6級 小学校5学年までの学習漢字を理解し、文章の中で漢字が果たしている役割をしり、文章の中で正しく使える
- 7級 小学校4学年までの学習漢字を理解し、文章の中で正しく使える

文部省認定
漢検

お知らせ

「秋田花まるっふるさと祭り'98 in樹海ドーム」が開催

あきた北空港の開港にともない、秋田の観光の魅力を県内外にアピールするため、北東北デスティネーションキャンペーンのメインイベントとして、「秋田花まるっふるさと祭り'98 in 樹海ドーム」が開催されます。

秋田が誇る美酒、美食、特産品の数々と迫力満点の祭りや情緒豊かな郷土芸能の実演など、秋田の魅力をまるごと紹介します。

●日時 平成10年9月19日(土)～20日(日)

午前10時～午後5時

●場所 大館樹海ドーム

●内容

- ・屋台村(秋田を代表する名物料理がいっぱい)
 - ・特産長屋(特産品、民芸品を展示即売)
 - ・お祭りステージ(郷土芸能、ポケモンショーなど)
 - ・お祭り広場(綴子大太鼓、竿灯など)
 - ・朝市(旬の野菜や果物などの買い物が楽しめる)
 - ・フリーマーケット(思わぬ掘り出し物があるかも)
- その他、ミニSL試乗会や熱気球体験もできます。

◎お問い合わせ 秋田花まるっ大型観光キャンペーン実行委員会事務局(秋田県商工労働部観光課内)

☎018-860-2266まで

お知らせ

防火管理者講習会が開かれます

「平成10年度甲種防火管理者講習会」

●講習月日 平成10年10月1日(木)～2日(金)

●講習会場 大館市立中央公民館

●受講料 4,000円

●受付期間 平成10年9月1日～9月15日

◎申し込み、お問い合わせは

鷹巣阿仁広域消防本部または各分署まで

ぜんい

ありがとうございました

香典返し

- 吉田 和人さん(東中岱)から亡父勝夫さん
- 藤島 三郎さん(太田)から亡妻キセさん
- 佐藤喜代治さん(舟場)から亡父喜助さん
- 寺田 克也さん(坊沢大町)から亡父晃雄さん
- 石崎 正則さん(舟場)から亡父正七さん
- 斉藤 文雄さん(東横町)から亡母ハチ子さん
- 清水 辰雄さん(松葉町)から亡父一馬さん

募集

町営住宅の入居者を募集します

南鷹巣団地(簡易耐火造2階建)4戸

胡桃館団地(簡易耐火造2階建)2戸

●家賃 月額11,400円から

(入居世帯の所得等により算定されます)

●敷金 家賃の3か月分

●受付期間 平成10年9月1日(火)～9月14日(月)まで(土、日は除く)

◎お問い合わせ 役場建設課住宅公園係

☎62-1111内線292・293まで

お知らせ

～あきた北空港開港記念～

「花の広場」が開かれます

毎年、秋田市「アゴラ広場」で開かれている「花の広場」が、今年度は鷹巣町で開催されます。

見事な「ミニ花だん」などが展示されますので、どうぞご覧になってください。

●期日 平成10年9月18日(金)～20日(日)

午前9時～午後5時

●会場 「大太鼓の館」山村広場

●内容 ①モデル花だんの展示 ②花の相談コーナー
③花市の開設・花苗の格安販売

◎お問い合わせ 鷹巣町花いっぱい運動推進協議会(中央公民館内) ☎62-1130まで

お知らせ

建築物防災週間のお知らせ

平成10年8月30日から9月5日まで、全国一斉建築物防災週間です。期間中県では、建築物の防災診断・改修に関する相談を受けるほか、防災対策の不備な建築物に対する防災指導等を実施します。

くわしくは、北秋田土木事務所建築課(北秋田総合庁舎内) ☎62-3111までお問い合わせください。

人口と世帯数

総人口	22,725人(13人減)
7月31日現在	男 10,874人(6人減)
	女 11,851人(7人減)
出生	10人 転入 40人
死亡	17人 転出 46人
世帯数	7,589世帯(9世帯増)

住民基本台帳による

慶弔だより

8月1日～15日まで届出分・敬称略



お誕生おめでとう
ございます

佐藤 ^{ひろのり} 弘規 (久美子) 三男 元 町
津谷 ^{みづき} 瑞希 (武純 史代) 二女 住 吉 町



お二人の前途を
祝福します

佐藤 ^{つや} 哲也 糠 沢
藤田 ^{あき} 安希 糠 沢

おくやみ申し上げます

畠山 キミ (62歳) 住 吉 町
佐藤 ^{としお} 利男 (66歳) 与 助 岱
神成 ^{けんじろう} 健次郎 (78歳) 旭 町
松尾 子ヨ (92歳) 太 田
成田 ^{すえじ} 末治 (75歳) 旭 町
九嶋 ^{みつこ} み津子 (82歳) 田 中
佐藤 トミ (64歳) 摩 当
小塚ハル工 (80歳) 南 鷹 巣
柳谷 ^{こういちろう} 孝一郎 (85歳) 摩 当
小沼 ^{ゆたか} 裕 (38歳) 新 田 中
津谷 ^{まさお} 政夫 (74歳) 坊 沢 上 町

税の納期限

固定資産税3期

国民健康保険税3期

9月30日まで



のことば



8月15日、成人式の記念式典と祝賀パーティーが行われ、鷹巣町では、338人の新成人の皆さんが新たに大人の仲間入りをしました。

式典には新成人の7割にあたる237人が出席し、式辞や来賓祝辞、新成人代表のあいさつ、記念講演などに、緊張した面持ちで臨み、一人ひとりが新しい時代の担い手としての立場を自覚しているようでした。

祝賀パーティーが始まると、久しぶりに再会した中学校時代の恩師や友人たちと楽しそうに語らっていましたが、新成人の皆さんの晴れ晴れとした笑顔がとても印象的でした。

フレッシュな新成人の皆さんの門出に、カンパイ！

9月から (9月1日～9月30日まで)

「あきた北空港」の発着時刻が変更

になりました

東京便

羽田 → あきた北 → 羽田
10:55 → 12:00 12:30 → 13:40

大阪便

大阪 → あきた北 → 大阪
11:35 → 12:50 13:25 → 14:55

札幌便

札幌 → あきた北 → 札幌
12:55 → 13:40 14:30 → 15:15

どうぞ
ご利用ください

育児相談を行っています

～お母さん、一人で悩んでいませんか？～



鷹巣保育園では、育児に関する電話・面接相談を行っています。

お気軽にご相談ください。

月～金 (祝祭日は休み) 午前9時～午後4時
◎鷹巣保育園 子育て相談室 ☎62-1999まで

たかのす福祉公社 職員採用試験案内

●職務内容

現在鷹巣町内（鷹巣町脇神字南陣場岱地内）に建設中の「ケアタウンたかのす」（老人保健施設・短期入所施設・デイサービスセンター等の合築施設）は、平成11年度より開設を予定しています。

この試験は「ケアタウンたかのす」を中心に看護、介護、事務等の業務に従事する職員を採用するために行われます。

●採用区分及び採用予定人員

看護婦（士）…………… 約10名
介護職員…………… 約50名
理学療法士・言語療法士
作業療法士・栄養士・調理師（員）…………… 若干名
事務職員

（社会福祉士、介護福祉士、ヘルパー養成研修2級以上、調理師などの資格取得者又は資格取得見込者を優先します。）

●採用予定日

平成11年4月1日
（新規学卒者以外は中途採用あり）

●住所要件

鷹巣町に住所を有する方、もしくは採用後居住できる方

●試験方法

試験は4回に分け、それぞれ第1次試験、第2次試験を行います。ただし、合否を問わず4回のうちいずれか1回しか受験できません。

1次試験 教養試験・小論文
2次試験 口述試験（1次試験合格者のみ）

●試験日

第1回目・1次試験 平成10年10月25日（日）
第2回目・1次試験 平成10年11月8日（日）
第3回目・1次試験 平成11年1月10日（日）
第4回目・1次試験 平成11年2月7日（日）

※2次試験の日程は1次試験合格者に通知します。

●試験場所

鷹巣町保健センター（宮前町9-69）

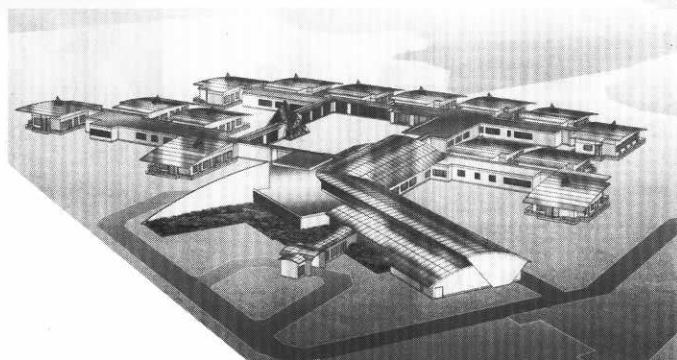

●受験手続・受付期間

（1）申込用紙の請求

申込用紙は、たかのす福祉公社設立発起人会事務局に請求して下さい。郵便で請求する場合は封筒の表に「福祉公社職員採用試験申込用紙請求」と朱書き、あて先を明記して120円切手をはった返信用封筒（角2サイズ）を必ず同封して下さい。

（2）申し込み手続

・申込書に所要事項を全部記入し、たかのす福祉公社設立発起人会事務局に提出して下さい。
・郵送の場合は「福祉公社職員採用試験申込」と朱書き、50円切手を同封してください。（50円切手は受験票送付用です。）

（3）申し込み受付期間

第1回試験 平成10年9月1日（火）～平成10年10月9日（金）
第2回試験 平成10年9月1日（火）～平成10年10月23日（金）
第3回試験 平成10年9月1日（火）～平成10年12月18日（金）
第4回試験 平成10年9月1日（火）～平成11年1月22日（金）
お申し込みは平日午前8時30分～午後5時15分（月曜日から金曜日まで）土曜日は閉庁のため受付しません。郵送の場合は、各受付期間内に着信のものに限ります。

《お問い合わせは》

鷹巣町地域福祉センター内
たかのす福祉公社設立発起人会事務局
〒018-3315
秋田県北秋田郡鷹巣町宮前町9-68
☎(0186)60-1203(9月1日以降開設)