

ライトアップ

夢のスカイブリッジ



'98 1/15

1/15号目次

- 雇用促進住宅入居者第2次募集
社会福祉協議会職員採用試験案
内、町長日誌 …………… 3
- 12月定例議会報告（つづき）
…………… 4
- 町県民税の申告のお知らせ
…………… 6
- 平成10年新春カメラスケッチ
……………10
- まちの話題 ……………11
- 福祉のまちづくり講演会、シン
ポジウム ……………12
- 福祉メモ ……………13
- 健康広場 ……………14
- 暮らしの情報 ……………16
- 縄文シンポジウムのお知らせ、
町民スキー大会のお知らせ
……………18

〔表紙のことば〕

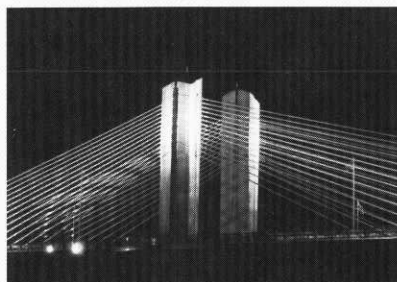

冬の星座であるオリオン座を背に雪の結晶を身にまとった、「たかのすスカイブリッジ（愛称）」はライトアップされその美しい外観を浮かび上がらせていました。

この「たかのすスカイブリッジ」は蟹沢大橋、高架橋及び跨線橋とを合わせた翔鷹大橋の愛称で、たかのすの新時代をイメージさせるシンボルとして、また町の名所として完成が待望されています。

人口と世帯数 | 12月31日現在
住民基本台帳による

総人口	22,851人（4人減）
男	10,935人（8人減）
女	11,916人（4人増）
出生	11人 転入 42人
死亡	20人 転出 37人
世帯数	7,548世帯（10世帯増）

カルチャー&スポーツ



ファルコン

- 1・15（木） 映学会「もののけ姫」①10:00～②12:30～③15:00～④18:30～
割引券 一般高校1200円 3歳以上中学生以下800円／自由
 - 1・17（土） おはなしでてこい（絵本の読みきかせなど） 14:00～15:00
 - 1・18（日） 縄文シンポジウム 9:00～16:00
- 詳しくはファルコン（☎62-3311）まで

中央公民館

- 【ロビー展】 町内小学校絵画展
- 1・17（土） 公開講座 ふるさとの歴史教室 （大教室）
「相馬大作事件と大館にゆかりのある人々」
講師 日景 健（大館市） 13:30～

スポーツ

- 1・15（木） 第15回薬師山学童クロスカントリースキー記念大会
薬師山スキー場
- 1・24（土） 大館北秋剣道連盟練習会 鷹巣体育館
- 1・25（日） 二階堂杯ソフトテニス大会 鷹巣体育館
- 1・25（日） 第36回町民スキー大会 薬師山スキー場

テニス教室開講（硬式）募集

今年もテニス（硬式）教室を下記の日程で開催します。
奮ってご参加ください。

- 日 時 平成9年1月19日～3月23日（全10回）
毎週月曜日 午後7時～9時
- 場 所 鷹巣体育館（ラケット貸与有り）
- 参加費 1000円
- お申し込み 当日体育館で受付
- ◎お問い合わせ先 鷹巣体育館 ☎62-3800
鷹巣町役場 ☎62-1111（内線137）三沢忠博まで



国際交流員と一緒に楽しく ストリートホッケー 募集

国際交流員のマークさんと一緒にストリートホッケーを楽しくプレーしませんか。お気軽にご参加ください。外人との楽しいパーティも予定。

- 日 時 第1・3月曜日 午後7～9時予定
- 場 所 鷹巣体育館（用具はあります）
- 参加費 無料（保険は各自加入）
- お申し込み・お問い合わせ先
教育委員会生涯学習課文化・遺跡係
マーク・スミス ☎62-1111（内線137）まで



雇用促進住宅

入居者第二次募集

— 3DKでバス・トイレ付き —

町が誘致し、昨年の六月から一部入居が始まっている雇用促進住宅「サンコーポラス

のすべてに該当する方は、ふるってお申し込みください。

◇入居要件

- ・雇用保険の被保険者
- ・同居する家族がある
- ・毎月の収入額が家賃と共益費の合計額の四倍以上
- ・確実な連帯保証人がある

◇勤務先の事業主

◇家賃等（概算）

移転就職者（ハローワークの紹介で住居を移転して就職される方）が優先されますが、現在企業や商店等で働いていて、住宅に困っておられる勤労者の方で、次の入居要件

- ・家賃
- ・移転就職者 二万九千九百円
- ・その他の方 三万五千九百円
- ・敷金 家賃の二カ月分
- ・共益費 八百円

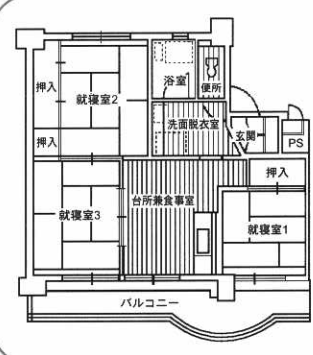

■施設の概要
鉄筋コンクリート
5階40戸1棟
1戸/3DK
専有面積 53.08㎡
バルコニー
約11.96㎡
和室/6畳×2間
4.5畳×1間ダイニングキッチン/
バス・トイレ付

町長日誌

12/16~31

16日（火）東小学校の車イス贈呈式“心ぼかぼか集会”に出席、アルミ缶の空缶回収で購入した車イス2台を寄贈され、「今回で通算4台になった。皆さんの優しさと思いやりの心は他の模範です」とお礼を述べ感謝状を贈った。

16日（火）沢口地区の『町長と語る会』に出席、6名の地元町議会議員をはじめ地域の方々100名余りが出席する中、あきた北空港やケアタウン事業などについて行政報告をしたあと、中央公園周辺開発など地域からの要望事項8項目について回答を申し上げ懇談をした。

17日（水）鷹巣町青少年問題協議会に出席。

17日（水）鷹巣町文化遺跡ワーキンググループの全体会に出席、「皆さんの考え方で鷹巣町が形成される。行政がやれること・ワーキンググループができることを明確にして活動を展開してもらいたい」と激励のあいさつ。その後、伊勢堂岱遺跡を中心とした遺跡ガイド養成や遺跡の保存・活用・PRなどについて各グループからさまざまな提案・提言がなされた。

18日（木）議会定例会最終日。平成9年度一般会計補正予算、各特別会計補正予算など19議案を原案どおり可決していただいた。また、決算特別委員会では不認定となっていた平成8年度決算については賛成多数で認定。追加提案の人権擁護委員候補者の推薦は賛成多数で同意をしていただいた。

21日（日）北秋田郡連合婦人会創立50周年記念式典に出席。

24日（水）森吉町外四カ町村病院組合の管理者・副管理者会議並びに臨時議会に出席。

25日（木）町営薬師山スキー場開きに出席、地元今泉自治会をはじめ関係者50名余りが出席する中、神事を行いシーズン中の無事故を祈願した。

◇入居開始予定

平成十年四月一日

◇入居申し込み期間

一月十五日～二月末日まで

◇お申し込み、お問い合わせ

ハローワーク鷹巣まで

（☎六〇一五八六）

平成十年年度

鷹巣町社会福祉協議会職員

（ホームヘルパー）採用試験案内

（看護婦（士））

◇採用人員

若干名（男女不問）

◇採用月日

平成十年四月一日

◇受験資格

- ①昭和三十八年四月二日～昭和五十五年四月一日までに生まれた方
- ②鷹巣町に住所を有する方か、採用後鷹巣町に居住できる方
- ③看護婦（士）は、准看護婦（士）でも可

◇試験日

平成十年二月十一日（水）

◇試験会場

鷹巣町地域福祉センター

◇提出書類と申込期限

- ①履歴書（市販の履歴書用紙）
- ②口述試験調査票（所定の様式）
- ③有資格者は証明書の写を添えて、平成十年二月九日（月）まで（平日は午前八時三十分～午後五時、土曜日は同く正午）

◎詳しいことは、鷹巣町社会福祉協議会事務局

（☎六三二一〇九）までお問い合わせください。

行政報告

平成九年十二月定例議会は、十二月八日から十八日までの会期で開かれ、平成九年度の各会計補正予算、条例改正、請願などについて審議されました。

一般会計補正予算では、民生費に二億四千六百六十万三千円、農林水産業費に二千四百九十九万九千円、災害復旧費に二千三百二万一千円を追加するなど総額で二億五千四百二万一千円が補正されました。

今号では、前号に引き続き行政報告と決定した補正予算の概要についてお知らせします。

商工観光課関係

第十四回産業祭は、十一月一日から三日間鷹巣体育館を主会場に開催され、期間中約一万二千人の人数でにぎわいました。

第三回目を迎えた「大響祭97」は、太鼓による地域づくりの一貫として九月七日、大太鼓の館特設ステージを会場に開催され、地元各太鼓団体のほか、町外からは、和太鼓奏者の第一人者で芸術選奨文部大臣賞を受賞された林英哲氏、鼓衆若太陽（沖繩）など八団体を招き、全国レベルの演奏で五千五百人の観衆を魅

了しました。

十月二十八日から十一月三日まで開催された、首都圏集中観光キャンペーン「秋田花まるっウイークイン東京97」に参加し、首都圏各旅行エージェント等の訪問、川崎市民祭りへの参加など、鷹巣町の観光とあきた北空港の開港をPRしました。

また、十一月二日、三日の二日間、浅草墨田公園で開催された「秋田花まるっフェスタ・イン東京」に綴子下町大太鼓保存会が参加し、鷹巣町の観光をPRしました。

建設課関係

八月下旬から十一月末日までの道路維持、舗装工事等の工事発注状況は十二件、七千

八百五十三万六千円となっております。また、五月に発生した集中豪雨による公共土木

施設災害復旧工事は九件、二千九百九十三万八千円となっております。

降雪時における交通路の確保については、除排雪計画を策定し、幹線道路、バス路線、生活路線など四百四十九路線、二百十三キロを予定し、直営十六台、委託三十一台の除雪

水道課

上水道事業の上半期経営状況は、給水件数が四千二百六十七件、給水量で五十七万四千二百九十二立方メートル、純利益二千四百七十六万九千円となりました。

工事関係では、二千八百八十八メートルの老朽管更新事業を実施し、更新率は三十二％になりました。また、ケアタ

教育委員会関係

九月二十一日に竜森小学校の百二十周年記念式典、十月二十六日に南中学校の五十年記念式典が、関係者多数の参列のもと盛大に挙行されました。

工事中の北部学校給食センターの進捗率は、十一月二十七日現在、建築工事六十五％、機械工事五十五％、電気工事十％となっております。

車両を配備して、万全の体制であったることしております。下水道事業の発注状況は、十七件、二億二千九百七十三万九千円となっております。鷹巣浄化センターの建設工事は、管理棟の建築工事が十月末に完了するなど、順調に推移しております。

ウン敷地までの配水管布設工事が完了しました。

簡易水道事業では、空港アクセス道関連補償工事として、翔鷹大橋配水管添架工事、坊沢三九郎橋添架工事、小ヶ田地内配水管移設工事が完了し、大館能代空港防火水槽、公共下水道終末処理場への給水体制も整備されました。

伊勢堂岱遺跡の発掘調査は、十一月中に今年度の調査及び環状列石の冬期保護作業を終了し、調査の整理と報告書作成作業に入りました。

十一月九日「平成九年度伊勢堂岱遺跡発掘調査現地報告会」を開催したところ、町内外から約二百人が参加しました。また、一般公開を五月一日から行っていました。県

一般会計補正予算 (100万円以上の 主なもの 単位：千円)

■歳入

地方譲与税	11,029
地方交付税	33,579
国庫支出金	45,755
県支出金	32,682
財産収入	3,586
寄附金	5,200
繰越金	134,580
諸収入	△ 5,693
町債	△ 8,000

その他を含めた歳入補正予算総額 254,021

■歳出

【総務費】

秋田県総合防災情報システム整備事業	△ 8,870
痴呆性老人生活支援の家改築工事	3,000

【民生費】

福祉のまちづくりシンポジウム	2,118
心身障害者・高齢者・母子寡婦居室整備 資金貸付金	△ 10,500
特別保育事業補助金	31,994
国民健康保険特別会計繰出金	2,430
ウェルフェアテクノハウス研究会委託金	△ 8,241
ケアタウン土地購入費	11,805
ケアタウン用地取得費繰上償還	214,215

【衛生費】

上水道事業出資金	1,300
保健センター外構工事	△ 7,903

【農林水産業費】

地域農業経営確立支援事業補助金	5,865
稲作転換野菜等生産出荷拡大推進事業補助金	5,676
大区画圃場整備事業負担金	8,000
農免農道継子3期負担金	△ 4,916
農地集積事業補助金	1,605
森林組合工場移転事業借入金利子助成金	5,000

【土木費】

除雪ドーザ購入費	△ 1,396
がけ地近接等危険住宅移転事業	△ 3,887
下水道事業特別会計繰出金	7,502
道路新設改良費(緊急地方道・地方特定変更)	2,128

【消防費】

今泉消火栓新設工事	2,476
-----------	-------

【教育費】

鷹巣小学校工事調査委託料	3,500
伊勢堂岱遺跡説明板・案内標識設置工事	△ 5,840
学校給食特別会計繰出金	△ 56,294
体育館自動火災報知器改修工事	7,875

【災害復旧費】

農業施設災害復旧事業	9,750
公共土木施設災害復旧事業	17,060

その他を含めた歳出補正予算総額 254,021



内外から五千人をこえる見学者が訪れるなど、関心の高さを示しました。

第二十九回鷹巣町文化祭は「すきでず鷹巣はばたくふるさと」をテーマに十月三十一日から十一月三日まで開催され、芸術文化奨励賞(十二名が受賞)の表彰式も行われました。

「第五十回全国優良公民館文部大臣表彰式」が、十月三十日東京で行われ、これまでのわが町の生涯学習活動の積み重ねが評価され、中央公民館が秋田県からただ二館表彰されました。

補正予算

■一般会計

一般会計補正予算は、既定の歳入歳出予算の総額にそれぞれ二億五千四百二十万一千円を追加して、総額で九十三億三千九百三十六万一千円となりました。(歳入の内訳及び歳出のうち百万円以上の主なものは別表のとおりです)

■国民健康保険特別会計
歳入歳出予算の総額にそれぞれ四十七万七千円を追加して、総額で十七億千一百一十三千円となりました。

■老人訪問看護特別会計

歳入歳出予算の総額にそれぞれ六万三千円を追加して、総額で千九百七十五万二千円となりました。

■簡易水道特別会計

歳入歳出予算の総額からそれぞれ二十万五千円を減額して、総額で二億五千六百四十一万七千円となりました。

■下水道事業特別会計

歳入歳出予算の総額にそれぞれ六百二十五万一千円を追加して、総額で十二億八千三百七十九万九千円となりました。

■農業集落排水事業特別会計
歳入歳出予算の総額からそ

れぞれ三十六万五千円を減額して、総額で八千八百八十三千円となりました。

■学校給食特別会計
歳入歳出予算の総額からそれぞれ五千五百七十二万三千円を減額して、総額四億八千六百九十二万二千円となりました。

■水道事業会計

収益的収入の予定額二十七万一千円の減額、同支出額は四百一十八千円の減額、資本的支出の予定額も七百三十万円を減額して、当年度純利益を二千六百七十七万円、未処分利益剰余金を二千六百八十五万六千円と見込みました。

申

告

相

談

1月29日から3月16日まで

～申告相談は決められた日時に受けましょう～

この社会あなたの税がいきている



申告相談とは

平成十年度の町県民税の申告相談は別表(P9)の日程で、一月二十九日から始まりです。

ご承知のように税金は自主申告、自主納税が基本であり本人自らが自分の所得を計算して申告することになっていきます。しかし、所得の計算方法等、わかりにくいこともあるかと思えますので、係員とご相談のうえ、申告されるようお願いいたします。

申告いただいた所得は、みなさんの町県民税及び国民健康保険税の税額算定の基礎となるほか、各種の年金や福祉手当などの受給資格認定の対象となります。申告に必要な書類、諸帳簿などを再確認のうえ、日程表に定められた場所で時間内に必ず申告してください。

申告は期限内に

申告しなければならぬ方が申告をしなかった場合は、一部の控除ができないほか、各種証明書(所得証

明書など)の発行が受けられません。また、年金などの支払いにも支障をきたすなどいろいろな点で不利になりますので、正しい申告を期限内にすませるようにしてください。

申告を要する方

平成十年一月一日現在で鷹巣町に住所を有する方(住民登録の届出をしない方鷹巣町に住んでいる方も含みます)

申告の必要がない方

○税務署に確定申告書を提出される方
○給与所得者で職場において所得税の年末調整を行った方

ただし、給与所得以外に営業、農業、家賃、配当などの所得がある方は申告をしなければなりません。

また、年末調整を行った方で十万元以上の医療費などがある方は、申告をして税金の還付を受けることができますので、源泉徴収票を必ず持参してください。

町県民税の申告は

すべての方が
持参するもの

申告相談を受けられる方は
次の書類などを必ず持参して
ください。

- 印鑑
- 生命保険料支払証明書
- 国民年金、農業者年金掛金の領収書
- 医療費の領収書
- 身体障害者手帳（寝たきりの場合は前もって役場税務課に申し出てください）
- 損害保険料領収書（火災保険、建物共済など）
- 火災、雪害、盗難にあった時は証明書または領収書（警察、消防署からのもの）
- 大学生のいる家庭では在学証明書
- 預金口座番号

年金収入のみの世帯
の方・住宅取得控除
または医療費控除を
受けられる方

申告事務については毎年大
変混雑し、ご迷惑をおかけし
ています。

これを少しでも解消するた
め、世帯の収入が年金のみの

方（農業等の収入のある方は
除きます）と住宅取得等特別
控除または医療費控除で還付
申告をされる方々を対象に申
告相談を開催します。

・日時 一月二十九日（木）
三十日（金）午前九時～午後三
時

・場所 役場三階大会議室

税理士会無料申告相談

税務署から日時指定の通知
のあった方のみとなります。

税務相談



大規模農家の方

稲作農家で大規模な経営を
している方は収支計算による
申告が必要となりますので、
農協の指導を受け収支内訳明
細書を作成し、収支のわかる
資料等を持参のうえ申告して

ください。

・日時 二月二十三日（月）
午前九時～午後三時

・場所 役場三階大会議室

確定申告書の送付者 税務署からの通知者

税務署から確定申告書を
送付された方は、申告時に
確定申告書を必ず持参して
ください。

また、税務署から申告相
談の通知（営業、譲渡所得
など）を受けている方は、
指定された日時に税務署の
係員とご相談ください（後
日通知します）

なお、税務署からの通知
者で農業所得のある方は町
の申告日程により農業分の
相談を受けますので、送付
されている確定申告書を会
場に必ず持参してください。

配偶者特別控除とは

配偶者特別控除は、本人
の合計所得金額が一千万円
以下のとき配偶者の所得に
応じて適用されます。
※配偶者特別控除を受ける
方は配偶者の源泉徴収票な

どを必ず持参のうえ、確定
申告してください。

住宅取得等特別控除とは

平成九年中に新増築、売
買などにより住宅を取得し、
住宅取得等特別控除を受け
ようとする方は、次の書類
を持参のうえ、確定申告し
てください。

- 住民票
 - 登記簿謄本
 - 工事請負契約書または売
買契約書
 - 住宅取得資金に係る借入
金の年末残高証明書
- また、所得税を納めてい
る方で前年まで住宅取得等
特別控除を受けている方は
「住宅取得資金に係る借入
金の年末残高証明書」を必
ず持参してください。



申告前に書類の確認を!

◆申告相談を受けられる方は、次の書類を必ずご持参ください。

(□欄で確認してください。例)



	持 参 す る も の	
すべての方	<input type="checkbox"/> 印鑑 <input type="checkbox"/> 生命保険料支払証明書 <input type="checkbox"/> 国民年金・農業者年金掛金の領収書 <input type="checkbox"/> 医療費の領収書(通院のため要した交通費の領収書) <input type="checkbox"/> 身体障害者手帳(寝たきりの場合は前もって税務課に申し出てください) <input type="checkbox"/> 損害保険料領収書(火災保険、建物	共済など) <input type="checkbox"/> 火災、雪害、盗難にあった時はその証明書または領収書(警察署、消防署から発行されるもの) <input type="checkbox"/> 大学生のいる家庭では在学証明書 <input type="checkbox"/> 預金口座番号
事業所得の方	◆営業所得者およびその他の事業所得者 <input type="checkbox"/> 現金出納帳(売掛、買掛がある場合は売掛帳、買掛帳) <input type="checkbox"/> 自家消費、事業用消費の整理帳 <input type="checkbox"/> 仕入帳(売上原価の整理) <input type="checkbox"/> たな卸帳 <input type="checkbox"/> 経費帳(科目毎の必要経費の整理=	租税公課、水道光熱費、通信費、広告宣伝費、接待交際費、損害保険料修繕費、消耗品費、給料賃金、地代家賃、雑費) <input type="checkbox"/> 減価償却資産台帳 <input type="checkbox"/> 損益計算書
	◆農業所得者 <input type="checkbox"/> 米以外の収入がある方は、農協等からの出荷証明書 <input type="checkbox"/> 農機具購入契約書と領収書(金額の多少にかかわらず必要です) <input type="checkbox"/> 農業用自動車の売買契約書 <input type="checkbox"/> 賃耕、賃刈等の領収書 <input type="checkbox"/> 農機具の修理費領収書	<input type="checkbox"/> 制度資金、近代化資金の利子証明書(農協で発行) <input type="checkbox"/> 苗購入に係る領収書 <input type="checkbox"/> 雇人費明細書(農作業ごとの賃金の明細、領収書) <input type="checkbox"/> 農業用自動車任意保険領収書
	◆その他の所得者 大工、左官等の方が持参するもの <input type="checkbox"/> 年間の稼働日数明細書(月別、仕事先と賃金の明細) 大工、左官で請負仕事の場合は	<input type="checkbox"/> 機械・器具(道具)の購入費および修理費、税金(自動車税、重量税)車検経費の領収書 <input type="checkbox"/> 請負工事ごとの損益計算書 <input type="checkbox"/> 全国建設工事国保の保険料領収書
給与所得の方	<input type="checkbox"/> 給与、報酬、賃金の源泉徴収票 ※日雇、出稼ぎ収入のあった方は、所得税(源泉徴収税額)が還付され	る場合がありますので、 出稼先より必ず源泉徴収票 を取り寄せてください。
年金等の所得の方	各種年金については、老齢年金、障害年金、母子年金、遺児年金、寡婦年金、遺族年金、厚生年金、共済年金、公務扶助料。恩給等すべての年金が含	まれます。 申告には各種年金の源泉徴収票や支払通知書を提示してください。
譲渡所得の方	譲渡所得のある方で税務署へ申告する方は、町県民税の申告の必要はありません。 譲渡所得者(土地、建物を売った場合)税務署へ持参するものは次のとおりです。 <input type="checkbox"/> 譲渡した物件に係る売買契約書	(または売買価格を証明できる書類) <input type="checkbox"/> 譲渡費用(仲介手数料、測量費など)の領収書 <input type="checkbox"/> 収用の場合は 買取証明書 <input type="checkbox"/> 交換および代替地を受け取った場合は 契約書(または覚え書)

町県民税・所得税申告相談日程表

- ◆必ずこの日程表に定められた場所、日時に申告してください。
- ◆カレンダーに申告日を記すなどして忘れないようにしましょう。

月日	申告会場	申告相談時間		受付時間	月日	申告会場	申告相談時間		受付時間
		午前9時～正午	午後1時～4時				午前9時～正午	午後1時～4時	
1/29 (木)	役場大会議室	・年金収入のみの世帯の方 (世帯で農業等の収入のある方は除きます) ・住宅取得等特別控除または医療費控除で還付申告をされる方		午前8時～午後3時	2/23 (月)	役場大会議室	大規模農家の方で収支計算の必要な方 (農協の指導を受け収支内訳明細書、領収書等を持参してください)		午前8時～午後3時
1/30 (金)	"			"					
1/31 (土)	緑ヶ丘担い手センター	蟹沢、佐助岱	緑ヶ丘	"	2/24 (火)	舟場自治会館	南鷹巣、西陣場岱	舟場、高村岱、高森岱	"
2/2 (月)	糠沢会館	糠沢		"	2/25 (水)	沢口林業センター	堂ヶ岱、湯車	中屋敷、上野	"
2/3 (火)	"	岩谷、二本杉、向黒沢	大畑	"	2/26 (木)	"	小森	湯ノ岱、坊山四渡	"
2/4 (水)	綴子基幹集落センター	小田、田子ヶ沢、松原	上町	"	2/27 (金)	"	藤株	小摩当、脇神	"
2/5 (木)	"	下町、昭和		"	3/2 (月)	田中総合センター	田中	新田中、南田中	"
2/6 (金)	"	前野	大堤	"	3/3 (火)	J A鷹巣町栄支所会議室	太田	田沢	"
2/9 (月)	七日市基幹集落センター	本郷1～3組 中畑	本郷4～6組 根木屋敷	"	3/4 (水)	"	掛泥	高野尻、高野尻団地	"
2/10 (火)	"	吉野、妹尾館 品類、横瀧	岩脇	"	3/5 (木)	"	摩当	李岱、岩坂、下大沢	"
2/12 (木)	今泉生活改善センター	今泉		"		役場第2会議室	■税理士会無料申告相談 (税務署から5日に指定された方)		
2/13 (金)	前山会館	前山、黒沢		"	3/6 (金)	役場大会議室	米代町、旭町、幸町、内幸町	舟見町、新舟見町 東上綱、下家下、西屋敷、北家後、掛泥向、平成町	午前7時～午後3時
2/16 (月)	坊沢公民館	深閑、上町	羽立	"					
2/17 (火)	"	相善町	大町	"	3/9 (月)	"	元町	宮前町、東横町	"
2/18 (水)	"	街道町	新屋敷町、黒沢	"	3/10 (火)	"	花園町、大町	材木町、あけぼの町	"
2/19 (木)	三ノ渡会館	明利又、上舟木、松沢、黒森	与助岱、三ノ渡	"	3/11 (水)	"	住吉町、伊勢町	松葉町、川口、小ヶ田、葉たばこ耕作組合	"
	役場大会議室	■税務署申告相談 (税務署から19日に指定された方)		"	3/12 (木)	"	※指定日に申告できなかった人 (混み合いますので) (人数を制限します。)		"
2/20 (金)	葛黒林業センター	大畑、下舟木、吉ヶ沢、深沢	葛黒	午前8時～午後3時	3/13 (金)	"			"
	役場大会議室	■税務署申告相談 (税務署から20日に指定された方)		"	3/16 (月)	"			"

※午前中は人数を制限しますのでご了承ください。

※税理士会無料申告相談は税務署から日時指定の通知のあった方しか受けることができませんので、ご注意ください。

平成10年

新春

カメラスケッチ



▲雪が降りしきる中、親子連れなど約250人が参加した元旦マラソン

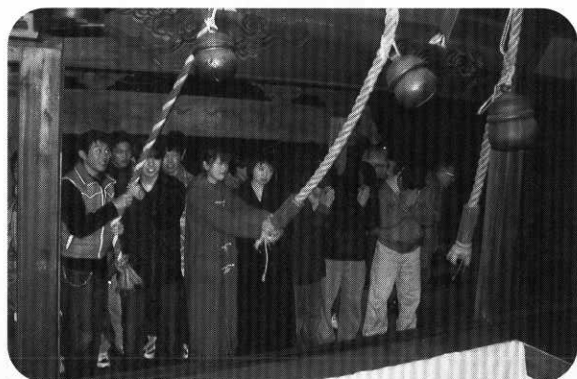

▲「今年が良い年でありますように」願いを込めて



▶ 交通事故防止への決意を新たに
交通指導隊査閲式

▶ ぱりじよっこ、今年
西軍の勝ちで、「商売繁盛」



▲消防出初式では各分団が力強く行進しました



▲「住民のよきサポーターとして奮闘を」と、岩川町長の年頭のあいさつ

北秋田郡 創立五十周年を祝う 連合婦人会

— これからも一つの輪になって活動を —

北秋田郡連合婦人会（中嶋喜代会長）の創立五十周年記念式典が十二月二十一日、広域交流センターで開かれ、会員などおよそ三百人が出席して、これまでの歩みを振り返るとともに、今後の更なる活動と会の発展を誓い合いました。

同連合会は、昭和二十三年に創設され、当初は栄養改善、婦人の自立、社会進出などに力を注ぎ、その後、住みよい地域づくりと思いやりの心で幅広い活動を行ってきました。

式典では、中嶋会長が「二十一世紀にむけて地域や家庭の幸せのため、連合会が一つの輪になって活動していきたい」と式辞を述べ、これまでの会の発展に尽力された功労者に感謝状を贈呈した後、祝賀会を行い半世紀の節目を祝いました。



新天地での活躍に期待

— 西武球団
に移籍
中嶋聡選手激励会 —

このたび、プロ野球オリックス・ブルーウェーブから西武ライオンズに移籍した中嶋聡選手（川口出身）の激励会が一月三日、鷹巣町農協鷹巣支所ホールで地元ファンなど約百五十人が出席して開かれました。

中嶋選手は、FA（フリーエージェント）の権利を得たことから、一時は大リーグ入りをめざしていましたが、交渉がまとまらず断念し、西武球団への移籍を決めたものです。

激励会では、後援会長である岩川町長が「地元での声援を忘れず、新天地でもがんばってほしい」と激励し、中嶋選手は「早い時期から誘ってくれた西武に決めた。先輩の伊東捕手と競争してレギュラーをめざしたい」と決意を語りました。



老人クラブレポート

餅つきで三世代が交流

前野長寿会（桜井誠三会長）では十二月十三日、前野会館で三世代交流事業である「餅つき大会」を行い、子ども、親、祖父母など六十人余りが参加して、餅つきを通して三世代間のふれあいを深めました。

今回で三回目を迎えた「餅つき大会」では、キネの重さにふらつき、おとなに手伝ってもらう子どももいましたが、参加者は「ヨイシヨ、ヨイシヨ」と声をかけあいながら、餅つきを楽しんでいました。

でき上がった餅は早速、あんこ餅やきなこ餅、雑煮にして味わいましたが、子どもたちはつき立ての餅を盛んにお代りしていました。

（綴子地区老人クラブ通信員 山田隆）

友愛と連帯の輪



冬の特別企画

福祉型ビックバン鷹巣から送る夢の2日間



スペシャルトーク

どなたでも参加できます 入場無料

日時 **2/14**

福祉のまちづくり

14:00~16:00

場所 たかのす風土館
(ファルコン)

第1日

講演会

徘徊はいい運動、「ご自由に」と鍵のない個室部屋に住み音楽鑑賞するデンマーク「カリタス」の重度の痴呆性老人。

福祉先進国デンマーク。そこには世界が注目するプライエム「カリタス」があります。(プライエムとは日本でいう特別養護老人ホームのようなものです)

その「カリタス」から施設長が来町！初日は講演、デンマークにいかなければ聞けない、「カリタス」の先進的でユニークなケアの話がここで聞ける！

講師

デンマーク
カリタスプライエム施設長
(重度痴呆性老人施設)



ビエギッタ・ミケルセン氏

シンポジウム

日時

2/15

第2日

場所

13:00~16:30
中央公民館ホール

2日目は大熊由紀子氏を迎えてのビックな3人のスーパートーク。

シンポジスト



大熊由紀子氏
(朝日新聞論説委員)

大熊由紀子氏
ビエギッタ・ミケルセン氏
片岡豊氏 (デンマーク社会研究協会理事長)

お問い合わせ先 役場福祉保健課高齢福祉係 TEL62-1111 内線134・135番



福祉メモ



ケアタウン
完成予想図▶

ケアタウン計画 建設計画は順調に

鷹巣町福祉のまちづくり
ワーキンググループ
福祉行政サービス

住民総参加による「福祉のまちづくり」を推進し「いつでも、どこでも、だれでも」受けられる社会福祉サービスに努め、高齢者、障害者福祉の拠点としてケアタウンの整備を促進する。

これはわが町の今後の十年間の道しるべとなる新総合発展計画の第3章「やさしさとうるおいに満ちた福祉社会の創造」のあらましであります。

こうした全町民の願いを込めて、ケアタウン計画に伴う在宅複合型施設建設工事の起工式が去る10月8日、南陣場岱の建設地で行われ、工事の安全と早期完成を祈願しました。このケアタウン計画は、9年度から16年度までの8年間にわたる長期事業で、南陣場岱一帯に福祉ゾーンを形成しようという計画であります。計画では、「在宅支援ゾ

ン」「自立促進ゾーン」「住宅ゾーン」の3ゾーンを設定しております。

総事業費は、約52億円が見込まれ、このうち本年度から10年度までの2カ年事業で建設する在宅支援ゾーンの在宅複合型施設は、老人保健施設（中間施設）と短期入所施設から構成されており、ベッド数は110床。基本的に全室個室で各部屋には洋式トイレ、洗面台が備えられているほか、二つのドアが設けられ窓側のドアは一人で気軽に中庭に出れたり、また内側のドアも開けたらすぐ廊下ではなく、いったん共用の空間を経由するというように入居者への居心地のよい生活空間、居住空間の提供、つまり生活全般にわたる支援におもきを置いたキメ細やかな配慮がなされています。

また、入居者への孤独感を和らげるためにも、8室を一つのブロックとしてお互いに交流したり、家族や外来者との談話にも利用できるような広いスペースもこの施設の特徴ではないでしょうか。

2、3人用の中間浴、介護器具を使った機械浴を設ける一方、理容コーナーや歯科コーナーなども設置されます。建物は全館バリアフリー（障害の除去）の精神に基づく設計となっております。

10月の起工式以降工事は順調に行われ、12月末には全体の工事の進捗率は17%に達しています。

(文)

『手すり取り付け隊』出動 ～取り付けてもらいたい方募集～

手すり取り付け隊？

隊員は第3ワーキング「住宅改善について」のグループです



メンバーである大工さんたち、ウェルフェアテクノハウス研究委員（理学療法士、作業療法士）のご指導をいただきながら、取り付けるのは腕利きの素人です。

- 出動日／平成10年2月21日（土）AM10:00～PM3:00を予定。私も取り付けてみたいと思われる方も大歓迎
- 対象／高齢者、障害者で日常生活用具給付の対象となる方
- 申し込み締め切り／平成10年1月30日（金）
- お問い合わせ／役場福祉保健課福祉係・高齢福祉係 ☎62-1111

健康広場

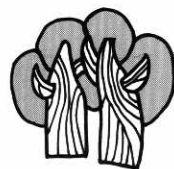

福祉保健課からのお知らせ

献血日程

2月3日(火)全血(200ml-400ml)
10:00~11:40 鷹巣警察署・消防署
12:00~13:00 グリーンメイトジャパン
14:00~16:00 総合庁舎

～脳の血管と食事、生活の関係～

脳卒中ってなに？

脳卒中という病気をご存知ですか？

脳卒中は生活習慣病（成人病）のひとつで、生活習慣を見直すことで、病気を予防することができます。現在、生活習慣病の中で、ガン、脳卒中、心臓病という順で亡くなる割合が高くなっているようです。



その脳卒中は、脳出血と脳梗塞と大きく2つに分けられます。

●脳出血：過労やストレス、急激な気温の変化、血圧の急な上昇で、脳の血管から出血してしまいます。

●脳梗塞：コレステロールや中性脂肪を多く含んだ血液があると、血液の固まりができ、血管をつまらせてしまいます。

こうした原因で、脳卒中が起こると脳に栄養の入った血液が回らないために、脳の細胞が死んでしまいます。体の片側のマヒやしびれが残ったり、重傷の場合は亡くなってしまうます。

★生活で気をつけることは・・・

- コレステロールが多い食物（すじこ、たらこ、揚げ物、マヨネーズ）や中性脂肪が多い食物（酒、糖分）を摂りすぎない
- 塩分の摂りすぎに注意する。（一日10グラム以下にする）
- 血の固まり（血栓）を予防する青い魚（アジ、イワシ、サンマなど）を食べる。
- 豆製品（豆腐、納豆など）良質のたんぱく質をとり、血管をじょうぶにする。
- 十分な睡眠、入浴を心がけ、その日のうちに疲れをとる。

●ストレスをためない。

●にんじん、ごぼう、わかめなど食物繊維の多い食品をとる。

●適度な運動をする。

だれでもすぐ生活を変えることは大変ですが、健康な時にこそ自分の健康について考えてみましょう。

《保健婦からのメッセージ》

平成9年度

いきいき健康教室

健康で生き生きとした毎日を送ることはすべての方々の願いです。そのためには、痴呆や寝たきりにならないよう、普段からの健康づくりが大切です。町では、平成9年度生き生き健康教室を開催しております。この機会に、皆さん誘いあつて参加してみませんか。



●場所 鷹巣町保健センター

●主テーマ（健康で住みよい町づくり、前進のために）

●時間 午後1時～3時半

第4回 平成10年1月20日(火) 痴呆ねたきり予防集会

「若いうちから骨を鍛えよう」

秋田大学医療技術短期大学総合基礎教育助教授 志賀令明氏

「高齢者の心の健康について」

社会福祉法人交楽会理事長・老人保健施設「もりよし荘」施設長 浅野真彦氏

第5回 平成10年2月3日(火)

シンポジウム「健康づくりグループ・体験交流」

1月の健康ごよみ

生命の貯蓄体操の日程

◎初心者教室

日程 16日(金) 午後9:30~11:30
23日(金) 午後1:00
30日(金) 午後9:30~11:30

場所 葛黒林業センター

持参 パスタオル・トレパン・筆記用具
参加費

お問い合わせ 鷹巣町保健センター ☎62-6666

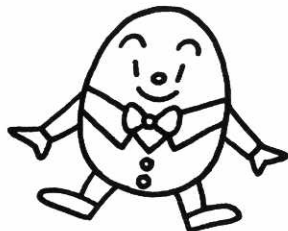

定例 健康相談

日程 28日(水)
時間 午前10:00~12:00
午後1:00~3:00
場所 鷹巣町保健センター
内容 血圧測定、健康相談、尿検査
「禁煙、それは愛」

夜間当番医(夜間診療)日程表

(午後6時30分~9時)

日	曜	医療機関名	電話番号
15	木	たむら内科クリニック	63-2700
16	金	奈良医院	62-1146
17	土	藤原病院	62-2882
18	日	としま医院	62-1267
19	月	佐々木産婦人科医院	63-0105
20	火	盛岡外科医院	62-1101
21	水	戸嶋産婦人科医院	62-1123
22	木	近藤医院	62-1155
23	金	石川耳鼻咽喉科医院	62-1400
24	土	北秋中央病院	62-1455
25	日	北秋中央病院	62-1455
26	月	津谷内科	62-2261
27	火	たむら内科クリニック	63-2700
28	水	藤原医院	62-2882
29	木	奈良医院	62-1146
30	金	佐々木産婦人科医院	63-0105
31	土	佐藤外科消化器科医院	62-1420

◎ 応急の診察を要する患者。
◎ 往診はしておりません。
◎ 仕事や職場の都合で夜間診療を受ける場合は、診療に

※ 年齢・病気の病状にかかわらず当番医に電話等で相談ください。

妊婦の方

◎母子健康手帳交付と第1回母親学級

日程 19日(月)
時間 受付 午後1:00~1:10
終了 午後3:00頃

場所 鷹巣町保健センター

持参 印鑑

◎第2回母親学級

日程 22日(木)
受付 3日前まで申し込みください

時間 午後1:00~4:00

場所 鷹巣町保健センター

持参 母子健康手帳・テキスト

※動きやすい服装でおいでください

子育てサークル

日程 19日(月)

時間 午前10:00~11:30

場所 鷹巣町保健センター

内容 親子遊び・話し合い
子育て相談など

平成9年9月生まれのお子さんのいる方

◎4ヵ月児健康診査

日程 27日(火)
時間 受付 午後1:00~1:15

場所 鷹巣町保健センター

持参 母子健康手帳・バスタオル

平成9年6月生まれのお子さんのいる方

◎7ヵ月児健康相談

日程 27日(火)
時間 受付 午前9:30~9:45

場所 鷹巣町保健センター

持参 母子健康手帳・バスタオル

生命の貯蓄体操の日程

※動きやすい服装でバスタオルを持っておいでください。

◎各会場の日程と時間

(午前9時半~11時半)
鷹巣町保健センター 19・26日
太田児童館 20・27日
綴子基幹センター 21・28日
坊沢公民館 21・28日
七日市基幹センター 22・29日
(午後7時~9時)
地域福祉センター 21・28日
沢口林業センター 22・29日

北秋田県税事務所から
農耕用免税証の交付

農耕用機械に使用する軽油について、軽油引取税免税証の交付申請を次のとおり行います。

●日時 平成10年2月9日
午前9時半～11時半、午後1時～3時

指定された日に来所のできない方は、あらかじめ県税事務所に連絡してください。

●場所 役場3階第2会議室

●申請に必要なもの
▽印鑑（共同申請の場合は全員のもの）

▽耕作証明書（共同申請の場合は全員のもの）

▽免税軽油使用者証（初めて申請する場合は必要なし）

▽平成9年中に購入した免税軽油の納品書（初めて申請する場合は必要なし）

▽機械の購入証明書（初めて申請する場合及び機械に変更のある場合）

▽県証紙代（400円、初めて申請する場合及び使用者証書換えの場合）

▽平成9年中に使用しなかつた免税証

●交付 平成10年2月23日
午前10時、役場3階第2会議

室で行います。

◎お問い合わせ先 大館市片山町3-14-5 北秋田県税事務所 課税担当（☎0186-49-2211）

「国の教育ローン」

融資限度額が引上げ

現在、入学または、在学時必要な教育資金をご融資する「国の教育ローン」の申込みを受付中。

●対象 高校、高専、短大、大学、大学院、専修学校、各種学校、外国の高校・大学などに入学または在学される方の保護者

●使いみち 受験費用、入学時に必要な学校納付金等、在学時に必要な授業料等学校納付金、住居費、交通費、国民年金保険料

●ご融資額 学生生徒お一人あたり200万円以内（平成10年1月5日から）

●返済期間 8年以内

●据置期間 在学期間以内かつ4年以内

●利率 年2・5%（平成9年11月現在）

◎お問い合わせ 〒017-5678 大館市御成町2-3-38 国民金融公庫大館支店

☎0186-42-3407

「鷹巣の地酒」
ネーミング募集



●応募方法 はがきまたはFAXにて「鷹巣の地酒」にふさわしいネーミングを記入のうえ、①郵便番号・住所、②氏名、③年齢、④職業（学校名、学年）、⑤連絡先の電話番号を明記のうえ、次のところまでお送り下さい。

●あて先 〒018-332 鷹巣町住吉町12-18 鷹巣町商工会「鷹巣の地酒」ネーミング募集係

FAX 0186-62-1757

●締め切り 平成10年2月10日（火）必着

●賞品 採用されたネーミングの中から抽選で1名様に「あきた北空港」発着東京往復航空券と「鷹巣の地酒」引換券、2名様に「鷹巣の地酒」引換券をプレゼントいたします。

●当選者発表 2月下旬新聞紙上で発表するほか、本人に通知いたします。

※応募は、はがき、FAX1枚につき1作品に限ります。

鷹巣町商工会

年金だより ④6

「現況届に役場の証明がいらないになりました」

国民年金、厚生年金の受給者で、平成10年1月から現況届を提出する方は、市町村役場からの証明がいらなくなりました。

すでに12月の定期の支払時に送付された支払通知書により、受給者の皆さんに周知されておりますのでご存じのことと思います。

現況届は、受給者の方が生存しておられることなど定期的に確認することにより、年金の死亡後過払等を避けるために提出していただくものであり、これまで市町村長の証明が必要でした。

しかし、毎年役場の窓口まで出向いて証明を受けることは、相当の負担であること、高齢者のみ世帯や一人暮らしの高齢者の方に配慮すること、さらに市町村



「現況届」は、誕生の月初めに直接送付されますのでその月末までに提出することを忘れないで下さい。ただし、特別支給の老齢厚生年金の支給を受けている方が六十五才到達時に提出する「国民年金・厚生年金保険老齢給付裁定請求書（ハガキ形式）」は、これまでどおり市町村長の証明が必要です。

第10回鷹巣町新春 農業振興サミット

●日時 平成10年1月19日
(月) 午後1時30分
●会場 鷹巣町元町『丸留旅館』

●講演 元日本農業新聞審議
役・論説委員 フリージャー
ナリスト 久保井将雄氏
『脳業新時代・元氣のでる農
業』

●主催 鷹巣町認定農業者会
(会長佐藤茂延)

農政の大きな変革期にある
今、おもいきった経営革新と
確固たる経営哲学を持って乗
り切るために、農業経営者の
今年の活動のスタートとした
いと思います。
※参加は自由ですが、希望者

は事務局までご連絡下さい。
終了後、懇親会を予定(会費
3千円)

◎事務局 鷹巣町役場農林課
農政係 ☎62-11111内線
262

「鷹巣の地酒」 仕込み見学会 参加者募集

「あきた北空港」の開港を記
念し、鷹巣で取れた酒米(吟
の精)と鷹巣の水を原料に、
地酒を作っております。「鷹
巣の地酒」のモロミの味等を
体験していただきます。

●開催日 平成10年1月25日
(日)
●場所 大館市「北鹿酒造」
●日程 午後1時鷹巣町商工
会集合(マイクロバスで移

動) 午後2時見学会開始(北鹿
酒造) 終了後、鷹巣町商工会
にて解散

●お申し込み 鷹巣町商工会
(☎62-11850) に電話で
お申し込み下さい。なお、定
員は先着順30名

●しめきり 1月21日
※参加者全員に、「鷹巣の地
酒」引換券並びに酒粕をプレ
ゼントします。鷹巣町商工会

善 意

▽細谷みゆきさん(東横町)
から一般寄付として3万円

香 典 返 し

▼九嶋慶助さん(田中) から
亡妻ヨシさんの香典返し

▼柏谷清美さん(摩当) から
亡父孝二さんの香典返し
▼細田藤子さん(宮前町) か
ら亡夫全さんの香典返し

▼三澤勝雄さん(松葉町) か
ら亡妻ヒサさんの香典返し
▼藤田秀明さん(前山) から
亡父繁二さんの香典返し

▼大川忠一さん(松葉町) か
ら亡母リヨさんの香典返し
▼五代儀猛さん(花園町) か
ら亡父佐二郎さんの香典返し

▼佐藤福幸さん(坊沢上町)
から亡父福治さんの香典返し

税の納期限
町県民税4期
保険税6期
2月2日まで
忘れずに納めましょう

町立図書館からののお知らせ
蔵書点検のため休館します
1月25日(日)~31日(土)

慶弔だより

12月15日~31日まで届出分・敬称略



お誕生おめでとう
ございます

武田 麻末(公) 長女 旭 町
あさみ (恵美子)

佐藤 大聖(智弘) 長男 あげぼの町
たいせい (智希子)

石川 可菜子(明美) 長女 糠 沢
かなこ (明美)

佐藤 駿輔(倫樹) 長男 元 町
しゅんぽう (倫樹)

斎藤 泰智(淳一) 長男 平成町
たいち (淳一)



お二人の前途を
祝福します

長崎 聡 あげぼの町
さとし

戸沢 百合子 森吉町
ゆりこ

武田 輝明 三ノ渡
てるあき

信太 美紀重 山本町
みきえ

おくやみ申し上げます

今喜代美(71歳) 新田 中
渡辺健之助(84歳) 高村 岱
成田 すゑ(82歳) 田中 畑
柴田 孝一(82歳) 大畑 株
畠山 勇(80歳) 藤株 株
畠山甚ノ丞(85歳) 藤株 株
津谷 義信(52歳) 深関 関
岩谷 幸一(83歳) 新舟見 町
村上 イク(92歳) 掛泥 泥
布田 五郎(71歳) 品類 類
中嶋 ワカ(87歳) 新舟見 町
中嶋 民利(56歳) 川口 口
米沢 幸子(45歳) 糠沢 沢
野呂 イサ(75歳) 前山 山

鷹巣町縄文シンポジウム

遺跡と住民のかかわりを考える

縄文時代後期(約4,000年前)の環状列石を中心とした伊勢堂岱遺跡は、一大葬祭センターとも考えられ、縄文人の祈りの聖地として古代のロマンがかきたてられます。

こうした伊勢堂岱遺跡の重要性を地域の人たちが理解し、行政と共に保存や活用を考えていこうとワーキンググループも誕生しました。

そこで、昨年度に続いて“住民が遺跡とどうかかわっていくか”を考えるシンポジウムを開催します。多数のご参加をお願いします。

日時

平成10年1月18日(日)
午後1時～午後4時

会場

たかのす風土館ホール

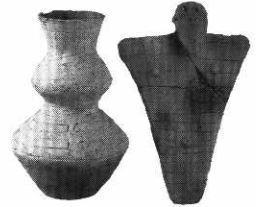

((トーク))

作家：中山千夏氏

文化庁主任文化財調査官：岡村道雄氏 鷹巣町長：岩川徹氏

((伊勢堂岱遺跡調査報告))

鷹巣町教育委員会生涯学習課文化・遺跡係 岩越宏典

((パネルディスカッション))

テーマ 「遺跡と住民のかかわりを考える」

○コーディネーター

・秋田県教育庁文化課長

富樫泰時氏

○パネリスト

・作家

中山千夏氏

・文化庁主任文化財調査官

岡村道雄氏

・佐賀県教育委員会次長

高島忠平氏

・鷹巣町文化遺跡ワーキンググループ参加者より



作家 中山千夏氏

◎お問い合わせは、

鷹巣町教育委員会生涯学習課まで (☎62-1111内線425・426)

主催：鷹巣町教育委員会・鷹巣町文化遺跡ワーキンググループ

第36回

町民スキー大会

とき/平成10年1月25日(日) 9時開会式

ところ/町営薬師山スキー場

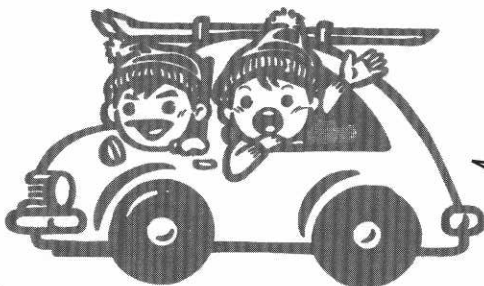

冬だ!!
雪だ!!
滑ろうよ!!

さあ、みんなで
行こう薬師山!!



豚汁

無料サービス

あります!