

広報 たかのす

平成14年

さつき月



<http://www.kumagera.ne.jp/takanosu>

TAKANOSU



晴天めぐまれた春の運動会から

2002 5/16



▲障害物を越えて

竜森小

▶元氣いっぱい選手宣誓



町内小学校運動会をカメラスケッチ!

晴れの運動会!!走りぬいた一日

4月27日に綴子小、竜森小で恒例の春の運動会が行われました。青空の広がる天候に恵まれた運動会では、児童たちは短距離走、遊競技、持久走、リレーなどげんきいっぱいがんばり、会場では保護者や地域の人たちの盛んな声援がこだましていました。



▲や〜つと応援合戦



▶応援合戦こっちも元気に



▲竜森保育園のゆうぎ



▲障害物走、手をつかわないのは難しいです

綴子小



▲よーしスタートだ



▶力いっぱい綱引き



▲いっぱい入れるぞ〜玉入れ



▲トラックをまわって持久走

主要地方道鷹巣川井堂川線改築事業 仮称「中岱橋」事業化決定

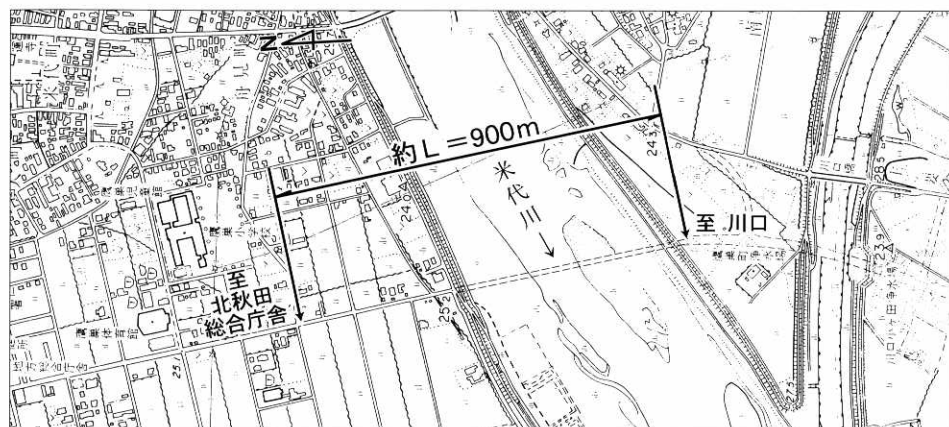

4月24日、岩川町長が中岱工区として仮称「中岱橋」を含む米代川左右岸延長約900mの事業化が決定となったことを発表しました。
町では、同ルートを都市計画道路と決定し、特に「中岱橋」は空港と鷹巣市街地をダイレクトにアクセスする橋であり、空洞化する市街地の活性化が期待されます。



川口側から約400mの仮称「中岱橋」の予定位置

事業の概要によると中岱橋(約400m)を含む左右岸堤防から鷹巣体育館手前付近(約900m)までの区間で幅員は13mです。

待望の中岱橋が建設に向け事業着手することに対して町長は「同盟会を組織し、全町運動を展開、募金運動まで行い、国、県に要望してきた中心市街地をしっかりと支える幹線道路にめどがついたことに多くの町民に感謝したい」今後については「短い期間で完成するよう、県に対し全面協力するので、関係町民もぜひ協力してほしい」と述べました。

本年度は、地形測量、用地測量、構造物にかかわるボーリング調査、道路をはじめ構造物の詳細設計、一部用地買収も予定されています。

町長日誌

4/16
〜
30

17日(水)

鷹巣町児童館長に委嘱状を交付、「町、教育委員会、児童館、ワーキンググループなど関係機関の総合調整が必要である」と述べた。
鷹巣町社会福祉協議会ふれあい相談センターの相談員に委嘱状を交付。

18日(木)

秋田内陸線沿線の活性化と観光振興に関する意見交換会に出席。

19日(金)

全県市町村長会議に出席。
鷹巣町いきいき友の会設立総会に出席。

21日(日)

東京綴子会総会に出席。

23日(火)

鷹巣町民生委員児童委員協議会全体研修会において講話。

24日(水)

鷹巣町老人クラブ連合会総会に出席。
「鷹巣中岱橋」の事業化が決定したことを発表

25日(木)

「協力いただいた多くの町民に感謝するとともに今後も早期完成を目指し町をあげて運動を展開していきたい」と述べた。

26日(金)

鷹巣町身体障害者協会総会に出席。
知事の市町村合併トークに出席。

27日(土)

鷹巣町役場職員OB友の会総会に出席。
秋田内陸線の活性化と沿線地域の観光振興に関する協議会に出席。

30日(火)

鷹巣バツファローズ30周年記念全県選抜野球大会に出席、「これからも地域のリーダーとしての活躍を期待する」とあいさつした後、始球式を行った。

30日(火)

八幡神社春祭り懇親会に出席。

来年の5月までに結論を

「市町村合併トーク」 in 鷹巣町

4月25日、鷹巣阿仁広域交流センターにおいて岩川町長、米澤町議会議長をはじめ町議会議員全員が出席し、町民約100人が傍聴する中、知事の「市町村合併トーク」 in 鷹巣町が開催されました。

岩川町長は「合併トークを多くの町民が待課題ち望んでいた。県も町も市町村合併は重要な課題であるという点で認識は一致している。町民は鷹巣町にとって具体的なメリットはこれなんだということに関心がある」と知事の答弁に期待して、歓迎のあいさつをしました。



寺田知事が、市町村合併について示唆



合併トークは関心が高く多く、の町民が傍聴する

寺田知事は「なぜ市町村合併で県内を回っているかというと、合併特例法は17年3月までという期限立法であり、県知事として特例法を遵守し、県民に不利益を与えない責務がある。後で悔いが残らないよう議論が必要。手続きに22カ月必要であることから、来年の4月～5月ごろまでに合併するかしないかを決めてほしい。合併しない場合もそれなりに考えなければならぬ」と示唆しました。

意見交換では、各議員からの質問に対して知事は「法定合併協議会で論議されるべき」などと答え、行政コストについては「増える部分もあるが、管理部門では半分には減る」「郡境を超えた合併も住民の意思であれば可能である。合併後、県の地方部も県北、中央、県南の3つになるかもしれない」と述べました。

ひろびろ大自然へ

町営放牧場で入牧式

5月2日、町営放牧場で鷹巣町放牧利用組合員や町、JA鷹巣町などの関係者約30人が出席して、放牧中の牛の安全と成長を祈る祈願祭と入牧式が行われました。

放牧は10月下旬まで行われる「夏山冬里方式」の飼育方法です。

この日は晴天に恵まれ、21人の組合員の55頭の牛が衛生検査でチェックされ、冬期間狭い牛舎で過ごしていた牛たちは、ひろびろとした大自然に放牧され、元気に走り回ったり、おいしそうに牧草を食べていました。

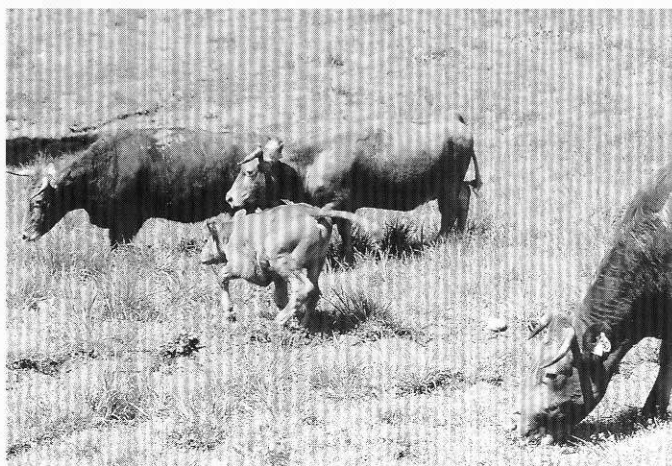

親は草を食べ子牛は元気に走り回る



屋外でごみなどを『こっそり』燃やしていませんか？

春になり、家の裏庭などでごみなどを燃やしていることに対して、住民からの苦情が増えております。

ごみなどを燃やして発生した煙は、風に乗って近所だけでなく広範囲の住民の健康や生活環境へ様々な悪影響を及ぼします。

鷹巣町環境保全条例でも、町民の健康や生活環境を損なう燃焼行為を禁止しておりますが、今号は、燃焼行為が周りの住民に具体的にどんな悪影響を及ぼすのかを、ご紹介します。

Q. どうして燃焼行為をしてはいけないの？

A. 以下に、燃焼行為により発生した煙が、周辺地域の住民にどんな悪影響を及ぼすのかを列挙します。

健康被害（気管支炎など）

生活環境上の悪影響（洗濯物を外に干せないなど） などです。

また、塩化ビニール系のものなどを低温度で燃焼すると、ダイオキシン類が発生し、私たちの子孫の人体にも悪影響を及ぼし兼ねません。

上記の理由から、鷹巣町環境保全条例やその他の関係法令では、周辺地域の生活環境などに悪影響を及ぼす燃焼行為は禁止されております。



ダイオキシン類は、主に塩素を含んだプラスチックやビニール製品を低温度（個人で燃焼した場合も含まれます）で燃やした時に、非意図的に発生してしまう物質です。

ダイオキシン類は、過度に人体に取り込まれると、その子孫に対しても、がんや奇形などの作用を及ぼす可能性があると言われております。

ごみの出し方について、ご協力ください

スプレー缶、カートリッジボンベなどは必ず中身を使い切り、容器に穴を開けてから排出しましょう

もし中身を出し切らず容器に穴を開けていない状態で排出すると、ごみの収集の際に破裂したりして、清掃職員の怪我の原因になりますのでご協力願います。

注意！

スプレー缶やカートリッジボンベなどを穴を開けるときや排出する際は、破裂による怪我などに十分注意してください

5月の健康ごよみ

◎お問い合わせ
 鷹巣町保健センター ☎62-6666

妊婦の方

◎母子健康手帳交付と第1回母親学級
 日程 20日(月)
 受付 午後1:00～1:10 終了 午後3:00

平成14年1月生まれのお子さんのいる方

◎4カ月児健康診査
 日時 28日(火)
 受付 午後1:00～1:10
 持参 母子健康手帳・アンケート票
 バスタオル

平成13年10月生まれのお子さんのいる方

◎7カ月児育児相談
 日時 28日(火)
 受付 午前9:30～9:40
 持参 母子健康手帳・アンケート票
 バスタオル

「子育てサポーター 養成講習会」開催

地域全体で子育てをしていく環境をつくり、子育て中の家庭の育児に対する負担感を解消、緩和するため「子育てサポーター養成講習会」を開催し、子育てボランティアを養成します。

日時 6月18・25日、7月2・9・23・30日
 8月6日の7日間
 午前10時～午後3時
 場所 鷹巣阿仁広域交流センター
 定員 30名(定員になりしだい締切)
 内容 「身体の発達と病気」「子どもの世話」「保育実習」「救急救命実習」等
 対象者 独自に子育て支援活動を行おうと
 考え、全日程に参加できる方
 受講料 2,000円(テキスト代)
 ◎申し込み・お問い合わせ
 秋田県子育て支援課
 ☎018-860-1342
 FAX018-860-3844
 e-mail: kosodate@pref.akita.jp

献血日程

5月22日(水) 全血

10:00～13:00 鷹巣高校
 14:00～15:00 ケアタウンたかのす
 15:20～16:30 空港ターミナル

がんばれ!「ママパパ学級」開催
 【出産を心待ちにしているご家族を応援します】

日時 24日(金) 午後6:00～8:30
 内容 ・妊婦中のおすすめメニューを調理しみんなで食事
 ・パパの体験 「赤ちゃんのお風呂の入れ方」
 「妊婦体験ジャケットの着用」
 ・保健婦の講話「出産に備えての生活」

対象者 6・7・8月出産予定の方とご家族の方
 持物 母子健康手帳・テキスト・筆記用具・エプロン等
 申し込み 20日(月)まで保健センターに電話してください
 ※「ママパパ学級」は年4回開催、次回は8月23日(金)に9・10・11月出産予定の方を対象に開催します。

夜間当番医(診療)日程表

(午後6:30～9:00)

日	曜	医療機関名	電話番号
16	木	近藤 医院	62-1155
17	金	毛利整形外科クリニック	69-5300
18	土	津谷 内科	62-2261
19	日	遠藤クリニック	63-0515
20	月	たむら内科クリニック	63-2700
21	火	奈良 医院	62-1146
22	水	藤原 医院	62-2882
23	木	佐藤外科消化器科医院	62-1420
24	金	盛岡 外科 医院	62-1101
25	土	佐々木産婦人科医院	63-0105
26	日	石川耳鼻咽喉科医院	62-1400
27	月	としま 医院	62-1267
28	火	戸嶋産婦人科医院	62-1123
29	水	北秋中央病院	62-1455
30	木	近藤 医院	62-1155
31	金	毛利整形外科クリニック	69-5300

◎応急の診察を要する患者
 ◎往診はしておりません。
 ◎仕事や職場の都合で夜間診療を受ける場合は、診療に応じかねます。
 ※年齢・病気の病状にかかわらず当番医に電話等でご相談ください。

gennki **健康** soukai
To your health!



福祉保健サービス課からの情報

Healthy Health consultation Healthy recreation Healthy Health
 Healthy Health consultation Healthy recreation Healthy Health
 Healthy Health consultation Healthy recreation Healthy Healthy Healthy

健診は健康管理への第一歩

自分では「健康だ」と思っている、気づかぬうちに病気が進行している場合があります。

特に、生活習慣病と言われるガン・心臓病・脳卒中は初期の自覚症状がほとんどなくそのため発見が遅れ気づいたときには手遅れということも少なくありません。

疾患の早期発見、早期治療のために、今年度より、卵巣がん・前立腺がん・肝炎ウイルス検診を検診種目に加えました。

年に一度の体の定期点検、自分のため、家族のために受診しましょう。

町が実施する健診の種類と料金

健診（検診）

結核検診	無料	18歳以上の男女
基本健診	1,300円	40歳以上の男女
胃がん検診	900円	40歳以上の男女
大腸がん検診	500円	40歳以上の男女
乳がん検診	300円	30歳以上の女性
子宮がん検診	600円	30歳以上の女性

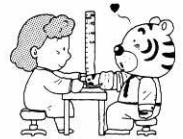

集団健診の日程が合わない方等は町内の医療機関で基本健診が受診できます。
 （期間：7月1日～10月31日）

平成14年度より新規に次の検診を行います

卵巣がん検診	300円	30歳以上の女性
前立腺がん検診	500円	50歳以上の男性
肝炎ウイルス検診	700円	平成14年度中に40、45、50、55、60、65、70歳を迎える男女

※老人手帳受給者・国民健康保険被保険者・生活保護受給者は無料です。

※JA組合員とその家族JA女性部の方は基本検診・胃がん検診、子宮がん検診に各300円の助成があります。

各種健診（検診）の申込みについて

5月中旬より各地区保健補導員さんが「各種健康診断申込票」を配布・回収にうかがいますので、記入の上、ご協力をお願いします。（アパート等に入居の世帯へは、直接、保健センターより申込票を送付しますので、記入の上、返送をお願いします）

子宮がん、卵巣がん、乳がん検診が同時に受けられます

夜間、同時に受けられる日の設定を予定しています。
 （会場 保健センター）

愛犬の登録

狂犬病予防接種

平成 14 年度 (春季)

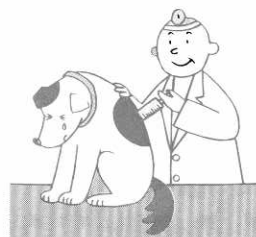

受けましょう

ワクチンの効果は一年!

飼い主の	住所 名前 電話番号 種類 生年月日 毛色 性別 名前
例 犬の	耳 (立っている・たれている) 尾 (巻いている・たれている) 毛 (短い・長い) 去勢または避妊手術の (有・無) からだの大きさ (大・中・小)

犬の登録

登録手数料
3,000 円

一生に 1 回の登録制度です。生後 3 ヶ月以上の犬は必ず登録してください。

また、犬の登録事項についてのメモを持参ください。

(7 年度以降に登録している犬は登録の必要はありませんが登録事項 (飼い主、住所、死亡等) に変更のある場合は、お知らせください)

※当日はおつりのないようにご協力をお願いします。

【各地区巡回日程表】

月日	地区	接種場所	接種時間
5月23日 (木)	七日市	明利又センター	9:40~ 9:50
		松沢消防器具置場前	10:00~ 10:10
		三ノ渡会館	10:20~ 10:30
		与助岱会館	10:40~ 10:50
		葛黒林業センター	11:00~ 11:10
		大畑バス停前	11:20~ 11:30
		中畑会館	11:40~ 11:50
		妹尾館会館	13:10~ 13:20
		JAたかのす七日市支所	13:30~ 13:40
		根木屋敷南小学校入口	13:50~ 14:00
	七日市松前商店向	14:10~ 14:20	
	横淵会館	14:30~ 14:40	
	沢 □	上野児童遊園地	14:50~ 15:00
小摩当自治会館		15:10~ 15:20	
5月25日 (土)	七日市	上舟木生活改善センター	9:30~ 9:40
		下舟木会館	9:50~ 10:00
		吉ヶ沢・深沢会館	10:10~ 10:20
		品類会館	10:30~ 10:40
		岩脇児童館	10:50~ 11:00
		吉野学園入口	11:10~ 11:20
	沢 □	中屋敷自治会館	11:30~ 11:40
		堂ヶ岱会館	11:50~ 12:00
		湯ノ岱温泉駐車場	13:10~ 13:20
		坊山会館	13:30~ 13:40
沢 □	四渡会館	13:50~ 14:00	
	小森会館	14:10~ 14:20	
	脇神部落会館	14:30~ 14:40	
	藤株自治会館	14:50~ 15:00	
5月26日 (日)	鷹 巣	北星ポウル駐車場	9:00~ 9:40
		労働福祉会館	9:50~ 10:00
		公民館分館駐車場	10:10~ 10:20
		広域交流センター	10:30~ 11:10
		役場裏駐車場	11:20~ 11:50
	沢 □	南鷹巣保育園入口	13:10~ 13:30
		南鷹巣集会所	13:40~ 14:00
		舟場自治会館	14:10~ 14:30
		川口会館	14:40~ 14:50
		小ヶ田生活改善センター	15:00~ 15:10

狂犬病予防接種

注射料 3,020 円

年 1 回、必ず受けなければなりません。
犬の愛犬手帳を持参ください。

◎お問い合わせ

住民サービス課環境リサイクル係 ☎62-1111・内線127

月日	地区	接種場所	接種時間
5月28日 (火)	綴 子	掛泥会館	9:10~ 9:20
		高野尻会館	9:30~ 9:40
		サテライトステーションさかえ	9:50~ 10:00
	栄	栄生活改善センター	10:10~ 10:20
		李岱会館	10:30~ 10:40
		岩坂田村末三郎宅前	10:50~ 11:00
		田沢亀山正蔵宅前	11:10~ 11:20
		向黒沢山内清種宅前	11:30~ 11:40
		糠沢会館	11:50~ 12:00
	綴 子	合地バス停留所前	13:10~ 13:20
		綴子上畑自治会館	13:30~ 13:40
		二本杉会館	13:50~ 14:00
		岩谷林業センター	14:10~ 14:20
綴 子	松原斎藤和治宅前	14:30~ 14:40	
	田子ヶ沢セリ集荷センター	14:50~ 15:00	
	小田会館	15:10~ 15:20	
	5月29日 (水)	綴 子	胡桃館会館
田中総合センター			9:30~ 9:40
県北自動車学校前			9:50~ 10:00
綴子上町児童館			10:10~ 10:20
綴子基幹集落センター			10:30~ 10:40
サテライトステーションつづりこ			10:50~ 11:00
坊 沢		前野会館	11:10~ 11:20
		昭和会館	11:30~ 11:40
		深関児童会館	13:00~ 13:10
坊 沢		相善会館	13:20~ 13:30
		坊沢公民館	13:40~ 13:50
七 座		黒沢生活改善センター	14:00~ 14:10
		前山会館	14:20~ 14:30
	七座健康増進センター	14:40~ 14:50	
坊 沢	今泉生活改善センター	15:00~ 15:10	
	蟹沢会館	15:20~ 15:30	
坊 沢	緑ヶ丘担い手センター	15:40~ 15:50	

水道管の洗淨せんじょうが行われます

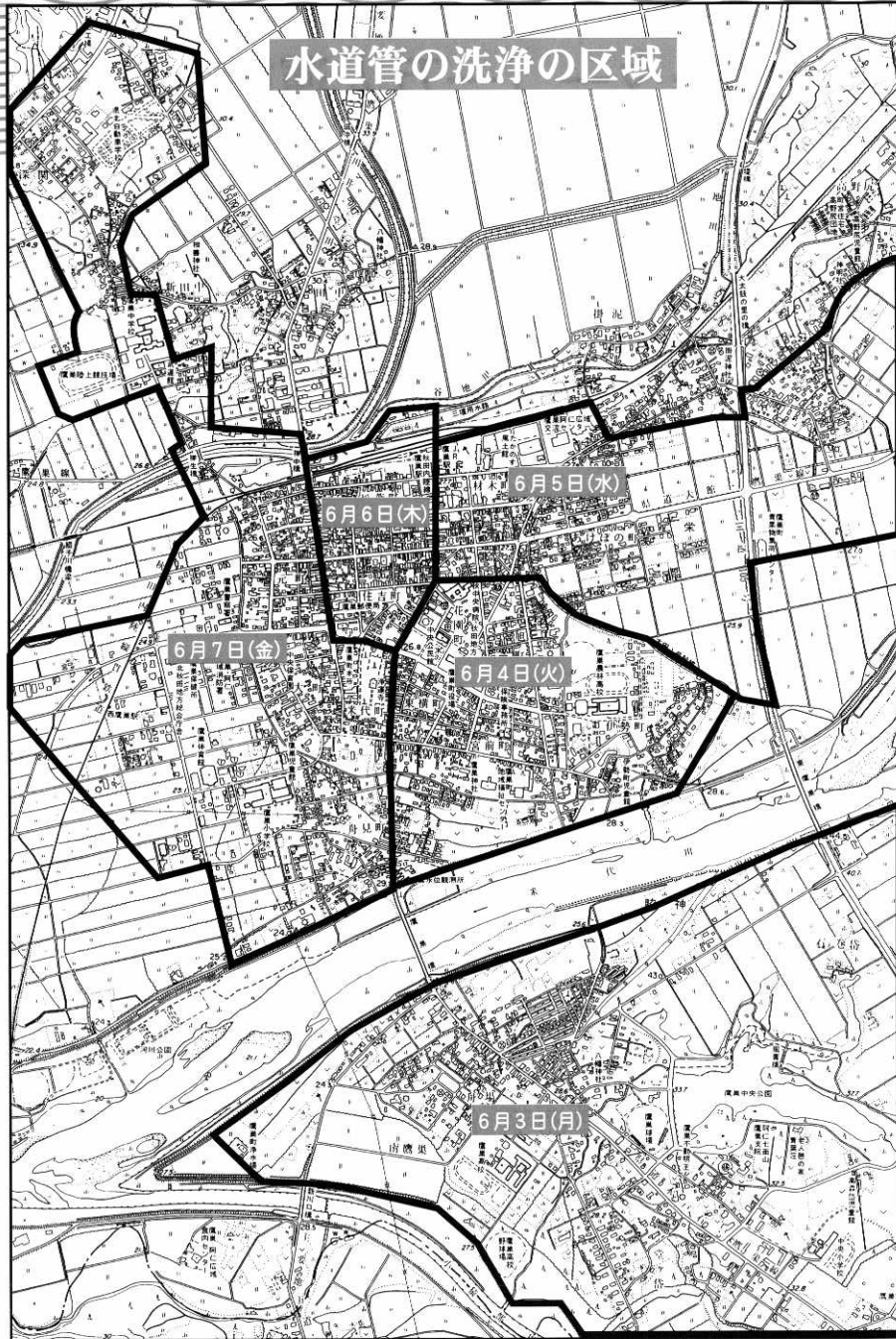

水道管の洗淨の期間と作業時間

期 間
作 業 時 間

6月3日(月)～6月7日(金)5日間
午後9時～午後12時

上下水道課では、みなさんにきれいでおいしい「水」を供給するため、配水管に付着している水ア力を取る洗淨作業を実施します。

作業区域内は断水となりますのでご協力をお願いします。

また、作業車や放水の音でお騒がせすることがあるかと思いますが、ご理解とご協力をお願いします。

作業は、6月3日(月)から7日(金)までの5日間行われ、時間は午後9時から午後12時までです。

洗淨は夜間の静水圧を利用して、排泥弁や消火栓から放水します。翌朝は濁ることがありますので、少し放水してからお使いくださいようお願いいたします。

作業区域は次のとおりです。

▽3日(月)

南鷹巣、舟場、堂ヶ岱、高村岱、西陣場岱、藤株、協神、上野

▽4日(火)

東横町、宮前町、花園町7番～20番、旭町3番～14番、舟見町の一部、新舟見町の一部、伊勢町

▽5日(水)

花園町1番～6番、旭町1・2番、材木町、あけぼの町、太田、駅裏

▽6日(木)

松葉町、住吉町、駅裏

▽7日(金)

元町、大町、米代町、中岱、幸町、内幸町、舟見町の一部、新舟見町の一部、平成町、東上綱、下家下、南中家下、本屋敷、深関、新田中、佐戸岱、高丁場、松葉町の一部

—救命サポーター「一万人運動」実施中—

おぼえよう救命手当法

そばにいるあなたが救う尊い命

①意識の確認



肩を軽く叩きながら
耳元で呼び掛ける

②助けを呼ぶ



反応がなければ
119番通報

③呼吸の確認



あご先を上げ呼吸を
調べる(10秒以内)

④人工呼吸



呼吸がなければ
人工呼吸(2回)

⑤循環サインの確認



呼吸はあるか?
せきはあるか?
体を動かすか?
3つがなければ心停止

⑥心マッサージ

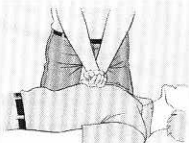

胸の真中を(15回)
両手で押す

⑦心肺蘇生法



人工呼吸(2回)
心マッサージ(15回)
を繰り返す

◎救命手当講習会の申し込み・お問い合わせ

鷹巣阿仁広域消防本部 救急係 ☎62-1119

鷹巣川井堂川線

鷹巣橋の交通規制について

主要地方道鷹巣川井堂川線「鷹巣橋」について老朽化が著しいため平成14・15年度の2カ年で橋の補修工事を行います。工事に伴い「鷹巣橋」の交通規制を行いますので地域のみなさまのご理解、ご協力をお願いします。

【規制内容及び期間】

●終日大型車両通行止(路線バスを除く)

平成14年5月7日～平成15年11月30日
(大型車迂回路は右図参照)

●終日片側交互通行

平成14年5月7日～平成15年11月30日

●夜間全車両全面通行止

- ・平成14年 5月20日～22日、7月15日～17日、
9月下旬、10月上旬、12月上旬、
- ・平成15年 2月下旬、3月上旬、5月上旬
7月上旬(うち12日)
- ・通行止時間 土曜、日曜を除く
午後8時～翌日午前6時



◎お問い合わせ 北秋田建設事務所 道路課
道路環境第2班 ☎62-3111



スポーツ

☎ 62-3800

- 5・18(土)・19(日)
 全県中学校春季バスケットボール大会
 鷹巣体育館
- 5・18(土)・19(日)
 第52回秋田県中学校選抜野球鷹巣大会
 中央公園野球場
- 5・25(土) 幼少年剣道強化練習会 鷹巣体育館
- 5・25(土)・26(日)
 第22回全国学童野球北秋田予選
 中央公園野球場
- 5・26(日) 第16回大館北秋女子ソフトボール選手権大会
 米代河川緑地広場
- 6・1(土) 第43回鷹巣町小学校バレーボール大会
 鷹巣体育館
- 6・2(日) 第48回職場対抗野球大会
 中央公園野球場
- 6・8(土) 第43回中学校招待バレーボール大会
 鷹巣体育館
- 6・8(土)・9(日)
 第22回全国学童野球北秋田予選
 中央公園野球場
- 6・9(日) 第9回会長杯夏季ソフトボール大会
 米代河川緑地広場
- 6・11(火) 鷹巣町子ども自転車大会 鷹巣体育館



中央公民館

☎ 62-1130

- 5・18(土) 青少年育成鷹巣町民会議総会
 18:30~20:00
- 5・18(土)・19(日)
 花の輪・人の輪ーみんなの花展ー
 [いけばな小原流秋田支部]
 18日 10:00~19:00 19日 10:00~16:00
- 5・24(金) 鷹巣町ユニカール協会総会
 14:00~16:00
- 5・28(火) 鷹巣町消費者の会総会 9:30~13:30
- 5・28(火) 中央・地区公民館定期講座
 合同「開講のつどい」 18:30~20:10
- 6・11(火) 登記相談所 13:00~16:00

おしらせ トータル・エクスペリエンス

五嶋みどりヴィオリンリサイタル

- 期 日 7月16日(火) 18:00開場 18:30開演
- 会 場 大館市民文化会館中ホール
- 入場料 2,000円(全席指定)
- 申込期限 5月20日(当日消印有効往復はがきによる)
- 記入方法
 - ・往信の表面に〒017-0822大館市字桜町南45-1大館市民文化会館内「五嶋みどりリサイタル」係と記入。
 - ・往信の裏面に希望枚数(1枚か2枚か)、氏名、年齢、住所、電話番号、メッセージ(40字以内)、2枚の場合はもう一人の氏名からメッセージまで記入。
 - ・返信の表面には自分の住所、氏名を記入し、返信の裏面には何も記入しないでください。

募 集

スポレクフェスタあきた
 「健康秋田21全県一斉ウォーキング月間」

「ホークス・ウォーク」

- 期 日 6月8日(土) (雨天決行)
- 時 間 受付8:45~ 出発9:30~
- 場 所 中央公園周辺特設(2km・5km・7km)コース
- 持ち物 運動できる服装、シューズ、タオル
- 対 象 さわやかな汗を流したい方なら誰でもOK
 (但し、小学2年生以下のお子さんは、保護者の方と参加してください)
- 参加料 大人(高校生以上)500円 小中学生300円
 乳幼児無料 ※申込みと同時に支払い下さい。
- しめきり 5月27日(月) 厳守
- ◎申し込み・お問い合わせ
 鷹巣町教育委員会町民スポーツ課
 ☎ 62-1111 内線428・429
 FAX 63-2678
 鷹巣体育館 ☎ 62-3800 FAX62-3801

ボランティアスタッフ募集中

AACスイミングスクール

みんな泳げるようになろう

鷹巣スイミングスクール

参加者募集

- 会 場 鷹巣勤労者体育センター(プール)
- 開催日 6月4日(火)~9月6日(金)
 毎週火曜日・金曜日
- 時 間
 15:45~16:45 幼児・1年生~3年生コース
 17:00~18:00 1年生以上・中学生コース
- 受 付 5月19日(日)25日(土)10:00~16:00
 受付場所 鷹巣勤労者体育センター
 ※各コース有料、詳しいことはお問い合わせください
- ◎お問い合わせ 秋田アスレチッククラブ
 ☎018-864-0381 FAX 018-864-0383

ぜんい

～ありがとうございました～

香典返し 鷹巣町福祉協議会へ

- 高杉 弘章さん (深 関) から亡母 リエさん
- 佐藤又左衛門さん (坊沢街道町) から亡父 信一さん
- 木村 信子さん (元 町) から亡弟 宏毅さん
- 花田 勇作さん (脇 神) から亡父 末治さん
- 澤田 恵子さん (前 山) から亡夫 英 さん

募 集

町営住宅の入居者を募集します

南鷹巣団地 (簡易耐火造2階建・2DK) 7戸
胡桃館団地 (簡易耐火造2階建・3LDK) 2戸

- 家賃月額 9,800円～30,700円
(入居世帯の人員、所得等により月額家賃が算定されます)
- 敷 金 家賃の3カ月分
- 受付期間 5月20日(月)～5月31日(金)
(土、日、祭日を除く)

◎お問い合わせ

建設課 住宅公園係

☎ 62-1111 内線292・293

人口と世帯数

		前月比
4月30日現在	総人口	22,081人 (36人増)
	男	10,516人 (23人増)
住民基本台帳による	女	11,565人 (13人減)
	出生	11人 転入 159人
	死亡	25人 転出 108人
	世帯数	7,711世帯(40世帯増)

おしらせ

身体障害者巡回相談開催 (聴覚)

- 期 日 5月30日(木)
- 場 所 鷹巣町保健センター
- 受付時間 9:30～12:00
- 診察時間 10:00～12:00

◎お問い合わせ

福祉保健サービス課

福祉係 ☎ 62-1111 内線141

募 集

秋田LL大学園受講者募集

高齢期を充実して過ごすための、生きがいや健康に関する・くらしに役立つ講座などにスポーツや音楽を取り入れ、だれでも気軽に受講できる内容です。

- 開催期間 6月～平成15年1月まで
毎月1回、1日3時間、合計24時間
- 開催場所 鷹巣阿仁広域交流センター
- 募集定員 50名
- 受講資格 県内に在住する概ね60歳以上の方
但し、前年度までの受講者を除きます。
- 受講料 3,000円(年間)
- 資料請求 電話かハガキで「秋田LL大学園受講案内」を下記に請求してください

◎お問い合わせ 〒010-1412 秋田市御所野下堤5-1-1

秋田県長寿社会振興財団「秋田LL大学園」係

☎ 018-829-2888

年金だより

96号

～国民年金保険料の免除月が変更になります～

国民年金保険料の免除の申請はこれまで「4月～翌年3月」の1年間を承認期間としていました。しかし、前年度の所得が確定するのが7月ころであることから、平成14年4月以降は、免除の承認期間が「7月～翌年6月」の1年間に変更されます。ただし、過渡期にあたる平成14年度については、平成14年4月～6月と平成14年7月～平成15年6月までを合わせた15カ月分の承認期間となり、15カ月分を一括して承認することになります。

なお、学生納付特例制度については、従来と同様の承認期間となります。



免除申請書の提出は5月末まで!

承認期間の始まりは、申請のあった日の前月からになります。届出が遅れますと承認される前の期間は納付が必要になりますので、早めに届出してください。

詳しくは、役場年金係が下記の社会保険庁ホームページをご利用ください

<http://www.sia.go.jp/>

◎お問い合わせ

役場 住民サービス課

年金係 ☎ 62-1111 内線124・125

慶弔だより

4月16日～30日届出分・一部敬称略



お誕生おめでとう
ございます

藤島 千華 ちゃん(正芳)長女 昭和
飯村 美紅 ちゃん(和人)長女 下家下
本城谷 拓 ちゃん(貴広)長男 小摩当
高橋 瞭允 ちゃん(拓也)二男 西上綱
津谷 美咲 ちゃん(孝克)長女 細田
島山 聡太 ちゃん(良明)長男 伊勢町



お二人の前途を
祝福します

(三浦 友敬 さん 小 森
坂本 真理子 さん 岩手県宮古市)

おくやみ申し上げます

澤田 勇吉 さん(81歳)綴子下町
山口 ヒサコ さん(89歳)住吉町
成田 スミ さん(93歳)綴子下町
島山 タカ さん(82歳)七日市大畑
長岐 兵一 さん(71歳)北中家下
村上 清 さん(78歳)舟場
三澤 廣夫 さん(66歳)新田中
大山 養治郎 さん(95歳)米代町
長崎 作治 さん(94歳)街道町
佐藤 徳藏 さん(55歳)相善町
佐藤 タマエ さん(68歳)岩谷
五代儀 勇治 さん(85歳)米代町
照内 ハツ さん(88歳)綴子下町
長岐 昭彦 さん(71歳)本郷
木村 美喜 さん(54歳)元町
成田 修平 さん(64歳)米代町

第18回 6月2日(日) ふるさと踊りと 餅っこまつり



歩行者天国
10:00～
開会セレモニー
13:40
ふるさと踊り
14:00

◎お問い合わせ 鷹巣町商工会 ☎62-1850

商業統計調査 6月1日に行われます

卸売業、小売業を営むすべてのお店
が対象となります。

5月下旬から調査員がお伺いし、調
査票への記入をお願いします。

お答えいただいた内容を他に漏らし
たり、統計以外に使うことは法律で禁
止されています。安心してご記入くだ
さい。

◎お問い合わせ まちづくり政策課
☎62-1111内線253

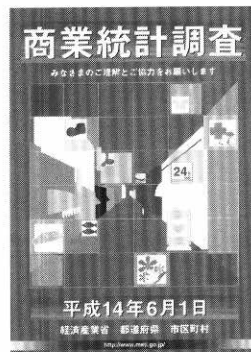

春季行政相談所を開設

私たちのくらしは、行政と深くかかわっています。役所の仕事に
ついて、「説明に納得がいかない」「処理がおかしい」「どうした
らいいのかわからない」といった苦情や要望を皆さんからお聞きし
秋田行政評価事務所と協力してその解決を促進します。

相談は無料で、秘密は厳守しますので、気軽
にご相談ください。

日時：5月23日(木) 午前10時～午後3時
場所：げんきワールド

◎あなたのまちの行政相談委員

近藤 榮 - ☎62-2110



「行政相談週間」 5月20日～26日

未来を担う子どもたちの健やかな成長を願って…

児童福祉制度の紹介

お父さんお母さん手続きを忘れてませんか？

町では未来を担う子供たちの健やかな成長のために下記のようなさまざまな制度を行っています。いずれの制度も受ける権利があっても申請の手続をしないと受けることができません。まだ手続をされていない方はお早めに手続をされるようお願いいたします。なお、制度によって内容が異なりますので、お気軽に各担当の係までお問い合わせください。

児童手当

小学校入学前の児童を養育している方で、前年の所得が一定の額未満の場合に受給できます。（担当は少子・児童福祉係です）

児童扶養手当

父母が離婚、父が1年以上行方不明、父が死亡した場合などにより児童を養育している母または養育者で、前年の所得が一定の額未満の場合に受給できます。ただし、児童が社会福祉施設に入所している場合や母または養育者が公的年金を受けている場合は該当しません。（担当は少子・児童福祉係です）

特別児童扶養手当

心身に障害がある20歳未満の児童を養育している方で、前年の所得が一定の額未満の場合に受給できます。ただし、児童が児童福祉施設に入所している場合や、障害のために公的年金を受けている場合は該当しません。（担当は少子・児童福祉係です）

福祉医療(マル福)

小学校入学前の乳幼児、高校卒業前の母子家庭・父子家庭の児童、重度心身障害児が医療を受けた場合で、前年の所得が一定の額未満のとき、自己負担分が免除されます。（担当は国保係です）

このほかにも、母子・父子家庭児童入学祝金（担当は少子・児童福祉係）、障害児福祉手当、交通・災害遺児、母子寡婦住宅整備資金（担当は福祉係）等の制度があります。

◎お問い合わせは役場の福祉保健サービス課

福祉係	(☎62-1111 内線 140・141)
少子・児童福祉係	(☎ " 内線 140・139)
国保係	(☎ " 内線 142・143)



山菜とり 行き先告げて 無理せずに

みんなで楽しく出かけよう。
～なれた山でも危険がいっぱい～

最近、週休2日制による休日増加や林道の整備、四輪駆動車の普及により山へ気軽に入れるようになりました。これに伴って山での遭難事故が増えております。山の恐ろしさを知り無理をしないで、次の事を守り山菜採りを楽しみましょう。

《遭難しないための心得》

- 入山する地点、駐車場所、帰宅予定時刻を家族に知らせておく。
- 慣れた山でも単独及び午後からの入山は避ける。
- 食料、雨具、着替え、時計、ライター、光る物、発煙筒などを身に付け、目立つ服装で入山する。
- 熊と鉢合わせしないため、ラジオ、鈴などで音を出しながら行動する。
- 迷ったときは歩き回らず、体力消耗を避けるため、大木の下や岩陰で救助を待つ。
- ヘリコプターは、一度通過しても何度も同じ場所を飛びます。諦めずに合図を送りましょう。