

広報たかのす

平成14年

5月



<http://www.kumagera.np.jp/takanosu>

TAKANOSU



2002

5/1

サポートハウスたかのす開所式

2002.4.10

サポートハウス
たかのす



町民の第2の住宅として一定期間利用

サポートハウスたかのす

オープン

4月10日、サポートハウスたかのすのオープンを記念しテープカットが行われました。

テープカットに先立ち挨拶した岩川町長は「サポートハウスは、何らかの理由、不都合があつて自宅にいられない方、冬期間や退院時自宅を改善するとき、車椅子の方が新築するときなどに一定期間利用することができるものです。いわば町民のための第2の住宅がこのサポートハウスです。このサポートハウスはワーキンググループからの発案が原点で、今日ようやくオープンし利用できようになりました。運営についてはたかのす福祉公社があたりますが、「ワーキンググループや多くのみなさんの支援で今後の運営にあたりたいと考えています」と今後の協力を呼びかけました。



●各ユニットは屋根つきの回廊でつながっています



●センターハウスではデイサービス

- 面積 1947㎡ (デイサービスセンター463㎡ 居住部門1,377㎡ 渡り廊下107㎡)
- 総工事費 (建築・電気・機械) 4億6千315万5千円
- デイサービスセンター 定員20名
- 居住部門 1居室 約31㎡ (9.4坪: 1.9帖) (居室、トイレ・浴室、クローゼット含む)
- 居室設備 下駄箱・キッチン (コンロ2口)・トイレ・浴室・クローゼット

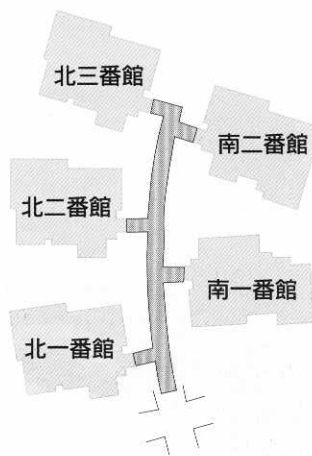

●居住部門の配置

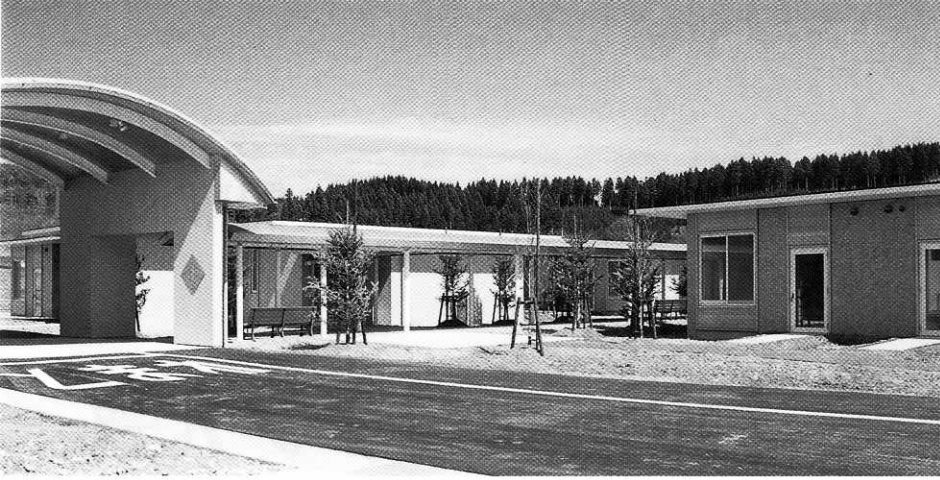

●サポートハウスの全体風景

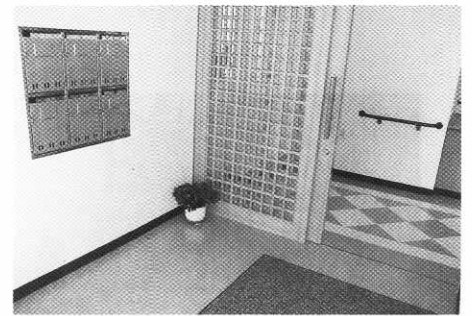

●各ユニットの玄関にはポスト

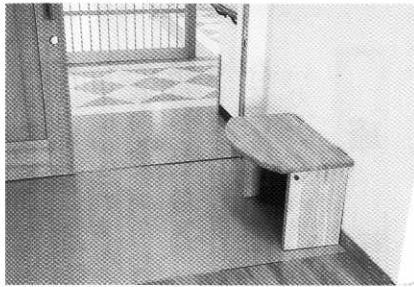

●各居室の玄関



●談話コーナー



●パネルヒーターと緊急呼び出しボタン

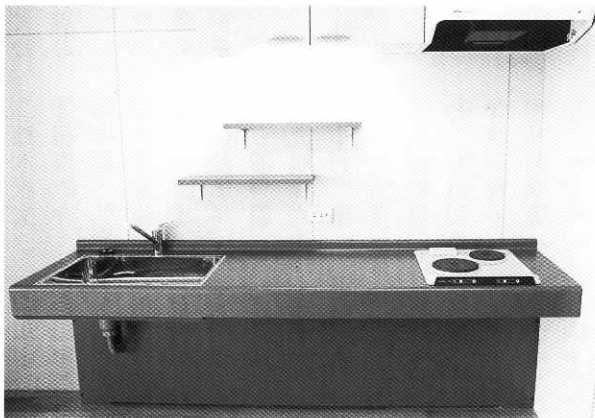

●台所は電気調理器



●浴室とトイレ

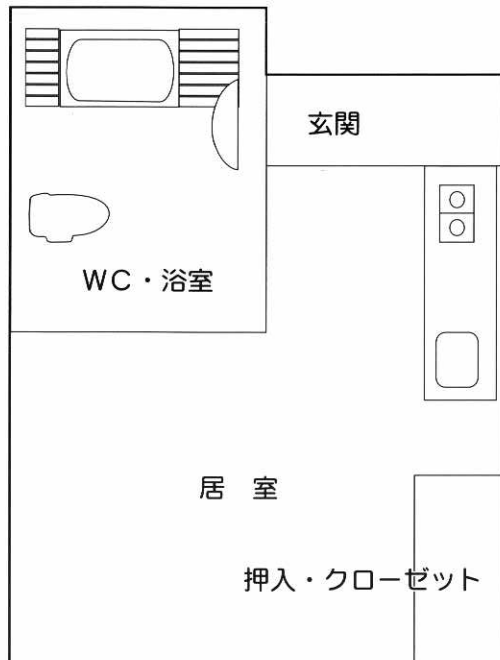

●居室の間取り (9.4坪：19帖)

サポートハウス
たかのす
入居者募集中



●クローゼットと屋外へのドア

4月10日にオープンしたサポートハウスたかのす居住部門の入居申し込みを随時受付します。

◎申し込み・お問い合わせ

サポートハウスたかのす
福祉保健サービス課ケアタウン計画係

☎69-9711
☎62-1111

陸上シーズンの開幕

第40回

河田杯マラソン大会



第40回河田杯マラソン大会が4月20日、役場前を発着として開催されました。県内外各地から参加した小学生から一般まで279名の選手たちが、桜が満開の中を沿道の声援を受け元気いっぱい力走していました。

成績 (敬称略)

〔小学校男子1・5km〕

- ① 佐藤幸基 (前田小)
- ② 藤嶋邦晃 (綴子小)
- ③ 神成雄仁 (鷹巣東小)
- ④ 今川真志 (綴子小)
- ⑤ 花田和慈 (中央小)
- ⑥ 畠山一樹 (釈迦内小)
- ⑦ 高橋 僚 (東館小)
- ⑧ 篠内祐哉 (鷹巣西小)
- ⑨ 柴田 龍 (合川北小)
- ⑩ 佐藤大輔 (綴子小)

〔小学校女子1・5km〕

- ① 篠村沙織 (釈迦内小)
- ② 倍賞杏香 (花輪北小)
- ③ 田村優衣 (鷹巣東小)
- ④ 小林梨沙 (大久保小)
- ⑤ 畠山菜都美 (綴子小)
- ⑥ 成田春華 (鷹巣小)
- ⑦ 松尾美里 (鷹巣東小)
- ⑧ 畠山沙樹 (鷹巣西小)
- ⑨ 蛇川明日香 (大館南小)
- ⑩ 高橋 舞 (綴子小)

〔中学校男子5km〕

- ① 高橋結美 (鷹巣中)
- ② 三沢祐利恵 (鷹巣中)
- ③ 渡辺貴子 (比内中)
- ④ 長岡瑞穂 (比内中)
- ⑤ 三政智愛 (比内中)
- ⑥ 畠山伯流香 (鷹巣中)
- ⑦ 佐藤 遥 (比内中)
- ⑧ 根本優姫 (比内中)
- ⑨ 三浦優子 (成章中)
- ⑩ 田中公実子 (大館東中)

〔中学校女子5km〕

- ① 堀内麻美 (鷹巣高)
- ② 櫻田久美子 (鷹巣高)

〔高校男子10km〕

- ① 盛内和樹 (経法大付属高)
- ② 土濃塚涉 (鷹巣高)
- ③ 杉沢 涉 (経法大付属高)
- ④ 奈良太吾 (鷹巣高)
- ⑤ 佐藤耕輔 (鷹巣高)
- ⑥ 安藤祐太 (鷹巣高)
- ⑦ 堀井信之 (経法大付属高)
- ⑧ 柴田一磨 (米内沢高)
- ⑨ 長谷部達郎 (鷹巣農林高)
- ⑩ 土佐 隼 (鷹巣農林高)

〔高校女子5km〕

- ① 堀内麻美 (鷹巣高)
- ② 櫻田久美子 (鷹巣高)

〔壮年男子30代5km〕

- ① 清水鳴浩 (鷹巣町)
- ② 鈴木勇一 (朝霧会)
- ③ 柴田公久 (ニプロAC)
- ④ 山崎貴穂 (弘前市役所)
- ⑤ 武田新一 (汗走汁会)
- ⑥ 鎌田伸博 (沖田面小教諭)
- ⑦ 芳賀哲男 (朝霧会)
- ⑧ 木村将博 (汗走汁会)
- ⑨ 後藤公三郎 (厚生園)
- ⑩ 秋元泰之 (鷹巣町)

〔壮年男子40代5km〕

- ① 佐藤忠昭 (田代町)
- ② 三浦史雄 (太子食品)
- ③ 堀内正弘 (鷹巣町)
- ④ 吉田勝美 (沢口走友会)
- ⑤ 高橋喜弘 (岩城町)
- ⑥ 河田 忠 (田代町)
- ⑦ 外崎良一 (越国商舗)
- ⑧ 花田勇人 (汗走汁会)
- ⑨ 和田良之 (大館市)
- ⑩ 工藤克也 (切石小教諭)

〔壮年男子30代10km〕

- ① 長内繁幸 (朝霧会)
- ② 畠山達也 (若竹RC)
- ③ 川島史昭 (大館市役所)
- ④ 佐藤 貢 (長木公民館)
- ⑤ 仲谷正信 (比内町)

〔壮年男子40歳以上10km〕

- ① 佐藤典夫 (朝霧会)
- ② 佐藤千代一 (飯田川町)
- ③ 高松正憲 (北鹿新聞)
- ④ 田中泰明 (朝霧会)
- ⑤ 田中吉彦 (風の松原RC)
- ⑥ 高橋貴弘 (鷹巣町)
- ⑦ 澤野弦実 (鷹巣町)
- ⑧ 小玉紘策 (仁井田陸友会)
- ⑨ 上村源司 (サンライフ走友会)
- ⑩ 佐々木鈞 (八竜町役場)

〔壮年男子50歳以上5km〕

- ① 片岡 孝 (比内一路)
- ② 工藤昭一 (風の松原RC)
- ③ 森川鐵雄 (森吉町)
- ④ 山崎好明 (榊木走友会)
- ⑤ 立石義弘 (大館走友会)
- ⑥ 成田辰郎 (鷹巣町)
- ⑦ 樋口新平 (大館市)
- ⑧ 高橋鉄蔵 (田代町)
- ⑨ 斎藤誠一 (ニッ井走友会)
- ⑩ 武田信行 (大館市)

〔一般男子19〜29歳10km〕

- ① 成田繁美 (朝霧会)
- ② 赤石洋介 (朝霧会)
- ③ 近藤典昭 (大鎌陸強)
- ④ 乳井 浩 (弘前市役所)

畜産農家を救済

BSE大家畜経営安定支援緊急対策事業



畜産農家を対象に説明会を開催

4月11日、町では鷹巣町BSE（牛海綿状脳症）大家畜経営安定支援緊急対策事業の説明会が畜産農家を対象に開催されました。

この事業については、昨年9月にBSEの発生にともない、枝肉価格の下落と子牛市場価格の急落・低迷等により、大家畜飼養農家が経済的に大きな影響を受けています。今後規模の縮小や廃業による畜産の弱体化が懸念されるため、緊急対策として町内生産農家の生産意欲の喚起啓発と経営維持安定に資することを目的に直接経費の一部を助成します。

事業の内容は、平成13年9月11日のBSEの牛の発生後に販売されたもので、14年3月末までに出荷された次のものを助成金交付の対象として

助成金交付フロー

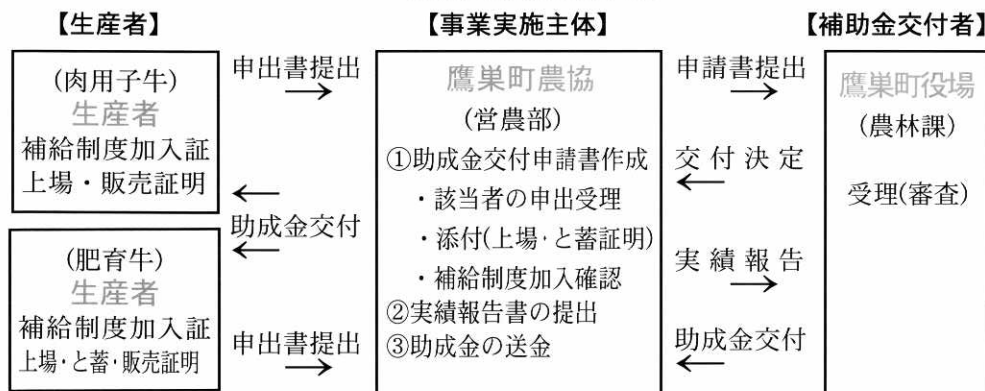

ていますが、申請時に町税の滞納がある場合はこの限りではありません。

①市場に出荷した肉用子牛 1万5千円/頭

②市場に出荷した肥育牛 1万円/頭

この事業の実施主体は、鷹巣町農業協同組合となっております。

町長日誌

4/1
15

- 1日(月) 平成14年度新規採用職員と定期人事異動に伴う職員に辞令を交付、その後全職員を前に「14年度は将来に対する責任のある重要な年である」と訓示した。
- 4日(木) 鷹巣南中学校入学式に出席、52名の新生を歓迎した。
- 5日(金) 鷹巣小学校入学式に出席、60名の新生を歓迎した。
- 6日(土) 鷹巣中学校入学式に出席、149名の新生を歓迎した。
- 6日(土) 文化遺跡ワーキンググループの全体会に出席、第2回縄文まつりの開催案などについて協議した。
- 7日(日) 鷹巣町消防団・婦人消防協力隊による一斉放水訓練に出席。
- 7日(日) 鷹巣スキーレーシングスポーツ少年団「感謝のつどい」に出席。
- 8日(月) 鷹巣高校入学式に出席、156名の新生を歓迎した。
- 10日(水) ケアタウン二期工事の第一弾として建設された「サポートハウスたかのす」の開所式に出席、「住民の支援を得て、よりよい施設運営をしていきたい」と述べた。
- 10日(水) 北秋田地区更生保護婦人会総会に出席。「ケアタウンたかのす」が開所からちようど3周年を迎え、利用者と共に記念コンサートを楽しんだ。
- 11日(木) 綴子地区老人クラブ総会に出席。鷹巣町BSE大家畜経営安定支援緊急対策事業説明会に出席、畜産農家に対し「少しでも元氣を出してほしい」と述べた。

キビキビ動作は安心を与える

有事に備え一斉放水訓練

4月7日、中央公園で午前7時から鷹巣町消防団・婦人消防協力隊一斉放水訓練が行われました。

この訓練は毎年行われ、春季の火災多発期を迎え、有事に際しての機械器具の点検と機械器具に対する知識及び技術の向上を図ることを目的に開催しています。

この日の訓練では、自動車・小型動力・軽可搬ポンプの種目で行われ、メガホンサイレン吹鳴の合図で48本のホースから一斉に放水され、見事な放物線を描いていました。



一斉放水により見事な放物線を描く

山火事防止を呼びかける

キャラバン隊全町へPR

4月19日、山火事予防を訴えるキャラバン隊の出発式が役場駐車場で行われ、鷹巣警察署、鷹巣消防署、米代東部森林管理署、北秋田森林組合などの関係者が参加して行われました。山火事予防運動は「火を消して、森を消さない 心がけ」を統一標語として、4月1日から5月31日までの2カ月間展開されます。町では昨年、山火事1件、原野火災が6件発生しています。

出発式後、キャラバン隊が南と北2コースに分かれて、山火事防止を呼びかけました。



山火事予防キャラバン隊出発式

地域の美化に取り組む

全町一斉クリーンアップ

4月21日、午前5時30分から全町で春の一斉クリーンアップが行われ、町内会や集落ごとに町民が協力して、道路、河川、林野、公園、墓地、公共広場等の清掃や側溝のドブ上げ作業に汗を流しました。

春のクリーンアップということで、冬の間雪に埋もれ目立たなかった空き缶、ペットボトル、たばこの吸殻、雑誌、コンビニ弁当のからなど多く捨てられ、マナーの悪さが目立っていました。町民の協力によって町が大变きれいになりました。



子どもから大人まで参加したクリーンアップ

交通安全を呼びかける

春の交通安全運動合同出発式

4月5日、役場前で町の交通安全協会、交通安全運転管理者協会、交通安全母の会、老人クラブ連合会、交通指導隊、鷹巣警察署の関係者が出席して春の交通安全運動合同出発式と車両パレードが行われました。

本年度の運動の重点は▽子供と高齢者の事故防止▽飲酒運転等悪質・危険な運転の追放▽シートベルト・チャイルドシートの100%着用としています。

車両パレードでは、白バイを先頭に町内を巡回し、交通安全を呼びかけました。



白バイを先頭に町内を巡回



ワーキング全体会で14年度活動方針を決める

縄文まつり子どもたちが主役

文化遺跡ワーキング全体会

4月6日、文化遺跡ワーキンググループの全体会が中央公民館で開催されました。

今回からワーキングを再編し、①見学者へのガイドや学習の支援をする②縄文憩いの場づくりや遺跡保護・復元する2つのグループで活動を展開します。

活動内容は、遺跡の威容と学術的価値を正しく、わかりやすく伝えるための史跡の景観保全や資料館の設置を盛り込んでいます。また、第2回縄文まつりは、町の歴史を子どもたちに引き継ぐ体験学習を中心としています。

町営住宅8戸完成

高野尻団地の建て替え

町営住宅高野尻団地の13年度分の建て替え工事8戸が完成し、入居者の引越しが行われ、新居での快適な生活が始まっています。

この事業は、11年度から14年度まで40戸を建て替える計画で、入居者によるワーキングからの要望や提言などが計画に反映され、それぞれ外観が異なる個性的な仕上がりです。

これまで11年度13戸、12年度11戸、13年度は8戸でAタイプ1DK2戸、Bタイプ2LDK5戸、Cタイプ3LDK1戸完成し、残り8戸は14年度で完成する計画です。



完成した町営住宅Cタイプ3LDKです

5月の健康ごよみ

◎お問い合わせ
 鷹巣町保健センター ☎62-6666

予防接種 (ツベルクリン反応・BCG)

ツベルクリン反応 15日(水)
 B C G 17日(金)
 受付時間 午後1:00~1:20
 対象年齢 生後3カ月~48カ月
 持 参 母子健康手帳・予診票



健康相談

◎定例健康相談 (保健センター)

日 程 1日(水) 22日(水)
 時 間 午前10:00~12:00 午後1:00~3:00
 内 容 健康相談、血圧測定、尿検査等

◎いきいき健康相談 (鷹巣町訪問看護ステーション)

日 程 毎週火金 午前9:30~12:00 (祝日は)
 午後1:00~4:00 (休みです)
 内 容 健康相談・血圧測定等

夜間当番医(診療)日程表

(午後6:30~9:00)

日	曜	医 療 機 関 名	電話番号
1	水	藤 原 医 院	62-2882
2	木	遠 藤 クリニック	63-0515
3	金	北 秋 中 央 病 院	62-1455
4	土	北 秋 中 央 病 院	62-1455
5	日	北 秋 中 央 病 院	62-1455
6	月	たむら内科クリニック	63-2700
7	火	奈 良 医 院	62-1146
8	水	佐々木産婦人科医院	63-0105
9	木	佐藤外科消化器科医院	62-1420
10	金	北 秋 中 央 病 院	62-1455
11	土	盛 岡 外 科 医 院	62-1101
12	日	と し ま 医 院	62-1267
13	月	鷹 巣 病 院	62-1210
14	火	石川耳鼻咽喉科医院	62-1400
15	水	戸 嶋 産 婦 人 科 医 院	62-1123
16	木	近 藤 医 院	62-1155

◎ 応急の診察を要する患者
 ◎ 往診はしておりません。
 ◎ 仕事や職場の都合で夜間診療を受ける場合は、診

療に届けかねます。
 ※年齢・病気の病状にかかわらず当番医に電話等でご相談ください。

妊婦の方

◎母子健康手帳交付と母親学級

日 程 7日(火)・20日(月)
 受 付 午後1:00~1:10 終了 午後3:00
 持 参 印鑑

キッズパーク (子育てサークル)

日 時 17日(金)
 内 容 「親子遊び」
 時 間 午前10:00~11:30
 持 参 各自必要なもの(おやつ・飲み物等)

平成13年6月~7月生まれのお子さんのいる方

◎10カ月育児児相談

日 時 14日(火) 受付 午前9:30~9:40
 持 参 母子健康手帳・アンケート票
 バスタオル・おしぼり・コップ

平成12年2月~3月生まれのお子さんのいる方

◎2歳児歯科健康診査

日 時 14日(火) 受付 午後1:00~1:10
 持 参 母子健康手帳・アンケート票
 バスタオル・歯ブラシ・おしぼり

平成10年12月~平成11年1月生まれのお子さんのいる方

◎3歳児健康診査

日 時 8日(水) 受付 12:50~1:10
 持 参 母子健康手帳・アンケート票
 バスタオル・歯ブラシ・尿容器

精神保健・老人精神保健 アルコール健康相談開催

老人性痴呆で悩んでいる方、アルコールの害や心の病気で悩んでいる方や家族の方が対象です。

日 程 15日(水) ※毎月第3水曜日実施
 場 所 鷹巣阿仁健康福祉センター
 受 付 時間 午後1:30~午後2:30
 相 談 時間 午後2:00~午後4:00
 相 談 対 応 医 師 鷹巣病院 高世光弘

◎お問い合わせ

鷹巣阿仁健康福祉センター
 保健福祉課児童・障害者班

☎62-1275

福祉メモ

文・写真/子育て支援ワーキング
ワーキンググループ情報部

106号

みんなつくるます



俺にもできるかな
ん~なかなか

童心に帰って遊べる 自分たちでルールを作って遊べる
そんな思いで遊びワーキング

体つかって、思いっきり、あそび体験の1日!

みんなあつまれ

5月26日(日)

AM9:30から

児童公園にて(雨天:中央公民館)

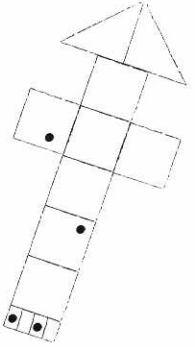
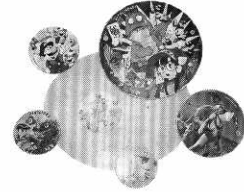

子育て支援ワーキングで遊び体験をおこないます
子どもたちがこの町で健やかに育ち、安心して子育てしやすい環境づくりにと、
子育てワーキングでは6つのグループに分かれ、
それぞれテーマに沿って活動しております。
第6グループ「あそびワーキング」では、子どもたちがワクワクドキドキして思いっきり遊べる場をと作戦会議を重ねてきました。
子どもたちが楽しく遊べるように
昔の子どもたちも楽しくいっしょに遊びたい。体を使って
思いっきり遊ぶ楽しみを味わわせたい。昔の遊びを楽しませたい。と熱い思いがいっぱい。
そこで、ついに作戦決行の日が決まりました。

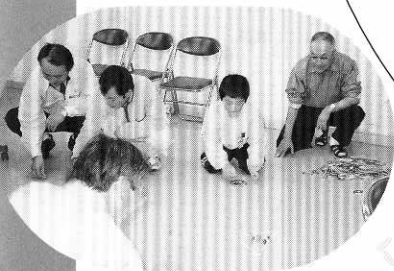

大人も子どもも
一緒にワイワイ

一緒に遊べば言葉はいらなくて。
全身で遊べるそんな元気な子どもたちになってほしい

あそびは手加減

村の古い伝統の遊びをもう一度思い出して子どもたちに伝えたい



いちじく、にんじん、さんしょでしいたけ、ごぼうで...? あどわがねえぐなったな



アッ メロだッ!
それって何?

自分自身が遊びが好きだから一緒に時間を過ごして楽しみたい

お手玉

🍅🍅 おてだまありがとう

糠沢の米沢イシさんより、おてだまをたくさんいただきました。さっそく子どもたちの遊びの場に活用させていただきます。なつかしいおもちゃありがとうございました。



よーしみでれ~



あ~しっぱいつ残念!

趣味や学習を深めてみませんか

中央公民館では、町民のみなさんが望んでいる学習や趣味を深めるお手伝いとして、次の講座を開設することになりました。

ふるさとクッキング

郷土に伝わる料理を作ったり、味わったりしてみませんか。

講師 土濃塚盛子

開催日 6月～翌年2月 月1回 第2木曜日

時間 18:00～20:30 定員 20名



『鷹巣町はどんなまち』探訪

鷹巣町がはじめての方、魅力を知りたい方一緒に探訪しませんか。(主に新しく鷹巣町に来られた方が対象です)

講師 伊藤武

開催日 6月～翌年2月 月1回 第3土曜日

時間 9:30～12:00 定員 多数



手作りおやつルーム

お客さまやお子さんに喜ばれるおやつクッキー、ケーキをつくってみませんか。

講師 五代儀則子

開催日 6月～翌年2月 月2回 第1、3月曜日

時間 10:00～12:30 定員 20名



パソコン講習

パソコンを基本操作から楽しく学びませんか。

講師 O A機器インストラクター

開催日 小・中学校の夏休み期間中の10日間

時間 19:00～21:00 定員 20名



男の料理教室

男も大いに厨房に入り、料理作りや食を楽しんでみませんか。

講師 三沢甲江他

開催日 6月～翌年2月 月2回

第1、3金曜日

時間 18:00～20:30 定員 15名

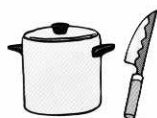

初めての将棋

知的ゲームである将棋を初歩から始めてみませんか。

講師 斉藤守

開催日 6月～翌年2月 月2回

第2、4土曜日

時間 10:00～12:00 定員 20名



あなたもボランティア

あなたの知らないボランティアがいっぱい一緒に体験してみませんか。

講師 ボランティアグループ各団体

開催日 6月～10月 月2回 第1、3火曜日

時間 10:00～12:00 定員 多数



パッチワーク講座

人気絶頂のパッチワークを初歩から楽しんでみませんか。

講師 長谷川照子

開催日 6月～翌年2月 月2回 第2、4火曜日

時間 13:30～15:30 定員 15名

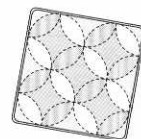

家庭の介護・救急救命講習

家族の介護や健康づくり・応急手当(心肺蘇生法)の知識や技術を学んでみませんか。(上級救命講習修了証資格取得)

講師 応急手当指導員他

開催日 6月～10月 第2水曜日救急救命
第4水曜日介護

時間 10:00～12:30 定員 20名



和装の美

着付けを基礎から学び、和装の美しさを楽しんでみませんか。

講師 山城よね子

開催日 6月～翌年2月 月2回
第1、3木曜日

時間 18:30～20:30 定員 20名



新しい講座がたくさん

平成14年度

中央公民館 定期講座

受講生募集

受講希望の方は、住所・氏名・電話番号・講座名を中央公民館（☎62-1130）へお知らせください。通年以外の講座は5月1日から受付します。定員になり次第締め切ります。

受講希望者は原則として、初心者とします。受講申し込み者が少なく、開講できない場合は個人あてに連絡します。

また、材料代、テキスト代は有料になります。開催期間は平成14年6月～平成15年2月

詳細については、別途受講生にハガキ等でご連絡いたします。定期講座とは別に自主的に活動している講座、各芸術文化団体もあります。その他、お問い合わせは中央公民館へ（☎62-1130）へ

母と子のわくわく広場 通年

入園前（1才～）の子供さんの集団遊びなどを通して親子でふれあったり、子育てについても話しあったりしませんか。

講師 庄司恵・成田みゆき

開催日 4月～翌年3月 月2回 第2、4月曜日

時間 10:00～11:30 定員 50名



ふれあい自然体験教室

（親子で楽しむ）ふるさとの豊かな自然に親子でふれあってみませんか。

講師 上関正子

開催日 6月～翌年2月 月1回 第3日曜日

時間 10:00～11:30 定員 20名



トライあんぐる （土曜日が楽しい） 通年

自然や人のふれあいをわくわくどきどき体験してみませんか。

講師 相馬智子・「トライあんぐる」のみなさん

開催日 5/11・6/8・7/13・9/14・10/12・11/9

12/14・1/25・2/8・3/8

時間 9:00～11:30 定員 多数



日本語教室 通年

外国からいらした方、毎日の暮らしに役立つ日本語を学び楽しく交流しませんか。

講師 小林幹子

開催日 4月～翌年3月 月2回

第1、3、5日曜日

時間 10:00～12:00 定員 20名



みんなでハーモニカ

誰でもできる楽しいハーモニカ、美しい音色に陶醉してみませんか。

講師 斉藤郁夫

開催日 6月～翌年2月 月2回 第1、3金曜日

時間 10:00～12:00 定員 多数



アクティブイングリッシュ

あなたも英会話教室で、楽しく英語に親しもう。

講師 キャサリン・ケイ（国際交流員）

開催日 6月～翌年12月

第1、3木曜日 月2回

時間 19:00～21:00 定員 20名



らくらく 楽楽スポーツ

誰でもできる楽しいゲームで心身の健康づくりをしてみませんか。

（ユニカール、ミニテニス、ソフトバレーなど）

講師 佐藤修

開催日 6月～翌年2月 月2回 第2、4木曜日

時間 10:00～12:00 定員 20名



パラパラ21

21世紀を担う若者たちが、リズムにのって汗を流しませんか。

講師 三国智子

開催日 6月～翌年2月 月2回 第2、4木曜日

時間 19:00～21:00 定員 多数



地区公民館講座

参加者募集

坊沢公民館 (☎62-4729)

●ふるさとを記録する講座

平成14年6月～平成15年2月
毎月第4水曜日 19:30～21:00
講師 佐々木長蔵



綴子公民館 (☎62-1472)

●料理講座

平成14年6月～12月
毎月第3土曜日 10:00～13:00
講師 村上ヒサ



●新舞踊講座

平成14年6月～12月
毎月第1土曜日 19:00～21:00
講師 山内ノブ



栄公民館 (☎62-0744)

●ユニカール講座

平成14年6月～平成15年2月
毎月第1水曜日 10:00～12:00
講師 田村省二

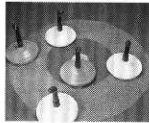

●実用習字講座

平成14年6月～平成15年2月
毎月第2火曜日 19:00～21:00
講師 成田由蔵



詳しい内容については、地区公民館報でお知らせします。

地区の方はもちろん、地区以外の方も受講できます。

地区以外の方は直接各地区公民館にお問い合わせください。

沢口公民館 (☎62-4829)

●料理講座

平成14年6月～11月
毎月第2水曜日 10:00～13:00
講師 佐藤京子



●ニュースポーツ講座

平成14年6月～11月
毎月第2木曜日 9:00～13:00
講師 成田昂悦



七日市公民館 (☎66-2001)

●初心者のための民謡おどり講座

平成14年6月～平成15年2月
毎月第3火曜日 10:00～12:00
講師 畠山洋子



●切り絵講座

平成14年6月～10月
毎月第1・3水曜日 19:00～21:00
講師 河田正治



「鷹巣町環境保全条例」について (その3)

～ リサイクルの意外な恩恵 ～

身近な生活環境の保全だけでなく、自然環境や地球環境の保全を意識した行動を起こすことが大事です。日頃皆さんが取り組んでいるリサイクルが、実は環境の保全だけでなく、私たち人間の生活にも恩恵をもたらしています。

■ Q. 資源のリサイクルが省エネルギーにつながるって本当？

(回答) 本当です。リサイクルが省エネルギーにどれだけ貢献しているのかを、アルミ缶を例にして説明します。アルミ製品は、天然資源のボーキサイトをアルミ化したもの(地金)を材質としておりますが、実はボーキサイトを地金にする過程で大量の電力が消費されております。

回収されたアルミ缶から再生地金をつくるエネルギーは、ボーキサイトから新しい地金をつくる時に消費されるエネルギーのたった3%です！

2000年度の全国統計では、回収され再生に用いられたアルミ缶は214,107トンですが、この量の地金を新たにボーキサイトから作るのに比べると、42.5億kwh(キロワット)の節約になります。こ



れは1都4県(神奈川県、埼玉県、千葉県、栃木県)1,414万世帯の約1カ月の使用電力に相当すると言われており、鷹巣町7,659世帯(平成13年3月末)の約154年分の使用電力に換算されます。

自然環境や地球環境を保全することは、子孫の生活に配慮した取組みをすることです。省エネルギーを心がけ、天然資源の浪費を防ぐことも、大切な環境保全の行動なのです。

◎お問い合わせ

住民サービス課環境リサイクル係

☎62-1111 内線124・127



スポーツ

☎62-3800

- 5・4(土)・5(日)
第16回女子中学校バレーボール
東北親善鷹巣大会 鷹巣体育館
- 5・5(日) 第46回高松宮軟式野球大会北秋田予選
中央公園野球場
- 5・10(金)～12(日)
県北高校総体バドミントン競技
鷹巣体育館
- 5・18(土)～19(日)
全県中学校春季バスケットボール大会
鷹巣体育館
- 5・18(土)～19(日)
第52回秋田県中学校選抜野球鷹巣大会
中央公園野球場
- 5・25(土) 幼少年剣道強化練習会 鷹巣体育館

ひまわりの家からのお知らせ

- 営業時間 午前8時30分～午後8時
- 休館日 7、13、20、27日
- 館内展示案内
4月27日～5月18日 鷹巣町カメラクラブ
5月18日～6月8日 鷹画会 (鷹巣町)
" 前田書道同好会 (森吉町)

プール開き

OPEN!!

5月10日(金)から 10月10日(木)まで

開閉時刻

- 第1回目 午前10時00分～正午
- 第2回目 午後1時00分～午後3時00分
- 第3回目 午後4時00分～午後6時00分
- 第4回目 午後7時00分～午後9時00分

※なお、第4回目から高校生以下は
ご利用いただけません。
日曜、祝祭日、水曜日は
第4回目はありません。

【利用料金】 1人1回

- ・小学校児童 30円 ・中学生及び高校生 50円
- ・一般 100円
- ・身体障害者の交付を受けている方 30円



ファルコン

☎62-3311

- 5・13(月) 高鷹大学入学式 9:30～12:00
- 5・17(金) 竹屋茂子ピアノ演奏会 18:30～21:00
一般2,000円 学生1,000円



5月の町立図書館

1、3、4、5、8、15、19、22、29日は休館日

開館時間 9:00～17:00

※開館時間の延長

毎週火曜日の開館時間が、9:00～18:30



中央公民館

☎62-1130

〔5月のロビー展〕栄町婦人学級

- 5・2(木) 鷹巣地区婦人会総会 18:00～21:00
- 5・9(木) ホークスアカデミー入学・開講記念講話
9:30～14:00
- 5・14(火) 登記相談所 13:00～16:00
- 5・24(金) 鷹巣町ユニカール協会総会
14:00～16:00
- 5・18(土) 青少年育成鷹巣町民会議総会
18:30～20:00
- 5・18(土)・19(日)
花の輪・人の輪・みんなの花展
[いけばな小原流秋田支部]
18日 10:00～19:00 19日 10:00～16:00



国指定史跡

伊勢堂岱遺跡 5月3日から一般公開

見学時間 9:00～16:00

土日、祝日はガイドボランティアがご案内します。
団体での見学は、事前にご連絡下さい。
児童、生徒の見学やガイド体験も大歓迎です。

◎お問い合わせ

鷹巣町教育委員会 生涯学習振興課
文化・遺跡係 ☎62-1111 内線425・426

ぜんい ~ありがとうございました~

香典返し 鷹巣町福祉協会へ

- 千葉 和子さん (南中家下) から亡夫 耕司さん
- 大川 和彦さん (あけほの町) から亡祖母 ハナさん
- 岩本 和男さん (元 町) から亡父 茂夫さん
- 中田 克平さん (宮前町) から亡妻 保子さん
- 武内 智明さん (田子ヶ沢) から亡祖母 スエさん

一般寄付

- (有) 太和 代表取締役 松本京子さんより 100万円

お知らせ 都市計画道路 鷹巣高速線 大館南高速線

環境影響評価書の縦覧について

都市計画道路鷹巣高速線・大館南高速線に係わる都市計画決定の図書及び環境影響評価書の縦覧を行います。

- 縦覧場所 秋田県建設交通部都市計画課、秋田県北秋田建設事務所、国土交通省能代工事事務所、鷹巣町役場まちづくり政策課、大館市役所、比内町、田代町、森吉町、合川町の各役場
- 縦覧期間 平成14年5月10日(金)～6月10日(月) 午前8時30分～午後5時まで (土、日、祝日を除く)

ただし、都市計画決定の図書については、秋田県建設交通部都市計画課に常時備え付けて縦覧に供します。

◎お問い合わせ

秋田県建設交通部都市計画課 ☎018-860-2445
 国土交通省東北地方整備局能代工事事務所 ☎0185-52-9937

5月は消費者月間

安全・安心して暮らせる社会をめざして

人口と世帯数

	総人口	22,045人 (140人減)	前月比
3月31日現在	男	10,493人 (78人減)	
住民基本台帳による	女	11,552人 (62人減)	
	出生	12人	転入 105人
	死亡	21人	転出 236人
	世帯数	7,671世帯 (45世帯減)	

募集

河川愛護モニター募集

- 活動内容 日常生活の範囲以内で知り得た米代川に関する地域住民からの情報提供及び河川についての異常を発見した場合の通報等
- 活動範囲 米代川 (河口から比内町扇田までの区間でモニターになれる方の自宅周辺)
- 応募資格 満20歳以上の健康な方で、河川に接する機会が多く、河川に関心のある方
- 募集人員 若干名
- 任期 平成14年7月1日より1年間
- 報酬 多少
- 応募期限 平成14年5月31日
- 応募方法 官製はがきに住所、氏名、年齢、職業、電話番号とよく歩かれる米代川の範囲を記入の上、下記宛てお送りください (例) OO橋からOO橋まで(右岸)

◎応募先・お問い合わせ

〒016-0802 能代市川反町9-3
 国土交通省能代工事事務所 河川管理課 ☎0185-52-9957

お知らせ

秋田県合同就職面接会(大学生、短大生対象)

- 日時 平成14年5月14日(火) 13:00～16:00
会場 仙合サンプラザホテル(仙台市宮城野区榴岡5-11-1)
- 日時 平成14年5月15日(水) 13:00～16:00
会場 六本木ジョブパーク(東京都港区六本木3-2-21)
- 日時 平成14年5月23日(木) 13:00～17:00
会場 秋田ビューホテル(秋田市中通2-6-1)

※いずれの会場も12時受付開始

◎お問い合わせ

秋田県産業経済労働部雇用対策室 若年者支援班 ☎018-860-2333、FAX 018-860-3833

水道管の洗浄が行われます

～詳しくは次号でお知らせします～

- 期間 6月3日(月)～7日(金)の5日間
- 作業時間 午後9時～午後12時
- ◎お問い合わせ 上下水道課 ☎62-1111内線162・163

慶弔だより

3月16日～31日届出分・一部敬称略



お誕生おめでとう
ございます

田川 禎章^{さだあき}ちゃん(英俊^{真由美})長男 南鷹巣
鎌田 奨^{しょう}ちゃん(義彦^恵)長男 妹尾館
佐藤 和奏^{わかな}ちゃん(久和^{由紀子})長女 旭 町
上野 陽登^{はると}ちゃん(貴士^{美香})二男 坊沢大町
亀山 葉瑠花^{はるか}ちゃん(広文^{華名子})二女 藤 株



お二人の前途を
祝福します

(三森 達博^{たつひろ}さん 大 町
(永澤 真実^{まみ}さん 雄 和 町
(小松 博美^{ひろみ}さん 前 野
(成田 亜希子^{あきこ}さん 合 川 町

おくやみ申し上げます

佐藤 福松^{ふくまつ}さん(79歳) 小 森
大森 フミ^{ふみ}さん(62歳) 新舟見町
高坂 市五郎^{いちごろう}さん(81歳) 相 善 町
村形 ミネ^{みね}さん(85歳) 綴子下町
高坂 イフ^{いふ}さん(94歳) 坊沢羽立
本城 忠治郎^{ちゅうじろう}さん(87歳) 南 鷹 巣
小塚 定紀^{さだのり}さん(25歳) 堂 ヶ 岱

表紙 のことば



4月20日から29日までの10日間「第51回中央公園桜まつり」が開催されました。

今年は暖冬の影響を受け、全国的に桜の開花が早まり、町観光協会でも桜まつりの期間を8日ほど早めたところ、ドンピシャリみごとに出ました。

13日からライトアップされ、20日のオープニングは、好天に恵まれ桜が満開となり、主催者や来賓によるテープカットが行われ開幕しました。21日は「桜を観る会」が開催され、ステージでは民謡や歌謡ショー、カラオケが行われ盛り上がりしていました。

期間中は町内はもちろん、町外からも訪れ家族連れや職場グループなど大勢のみなさんで賑わいました。

受 講 生 募 集

「日本語ボランティア養成講座」

日本語を母国語としない外国籍住民のために実施している日本語教室において指導者不足が大きな課題となっています。このため指導者の養成を目的に実践的な「日本語ボランティア養成講座」を下記のとおり開催いたします。

日本語ボランティアとして活躍してみたい皆さんの受講をお待ちしています。

●開催期間 5月中旬から8月上旬までの
指定する日曜日

●講座時間 40時間

●受講料 無料(ただし指定テキスト代
は実費負担となります)

●受講会場 たかのす風土館(ファルコン)会議室

◎お問い合わせ先 鷹巣町教育委員会

生涯学習振興課 ☎62-1111 内線426



DIGNITY FOR ALL

すべての人々に人間の尊厳を

赤十字運動月間

2002 5/1～5/31

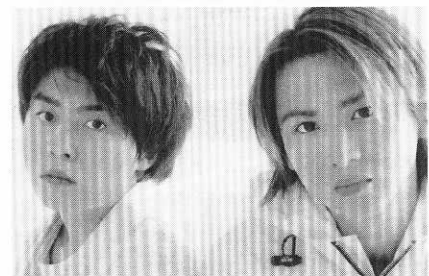

赤十字社員増強運動にご協力ください

期日 平成14年10月5日(土) 予定

第2回鷹巣町縄文まつり

国指定史跡伊勢堂岱遺跡は、縄文時代後期(約4,000年前)の環状列石を中心とした、日本を代表する祭祀遺跡です。祭り・祈りの場として、200,000㎡もの面積をもつ台地に広がり、今までに4つの環状列石が見つかっています。

町では、縄文文化を見て、体験し、理解できるよう第2回縄文まつりの開催を予定しています。

ボランティア募集

- ◇名称 鷹巣町縄文まつり実行委員会
- ◇活動 縄文まつりの企画・会場スタッフ
- ◇対象 縄文に関心のある方ならどなたでも
(小中学生も歓迎します)
- ◇活動期間 平成14年5月～10月
- ◇申込方法 電話連絡でお願いします

◎申し込み・お問い合わせ

鷹巣町教育委員会 生涯学習振興課まで ☎62-1111 内線426

- 期日 平成14年10月5日(土) 予定
- 内容 縄文体験青空教室・土偶づくり・土器づくり・
勾玉づくり・火おこし・縄文料理・縄文祭礼
(伊勢堂岱遺跡を舞台とした劇等)
- 主催 鷹巣町縄文まつり実行委員会
(ワーキンググループと公募による参加者を基本に組織します)
- 後援 鷹巣町教育委員会

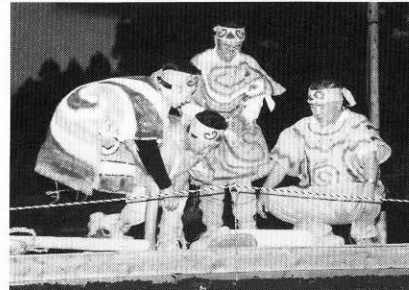

1、2、3、4っ 2、2、3、4っ



あさのラジオ体操ですっきりした一日をすごしませんか

ラジオ体操100日運動に 参加しましょう!!

(自治会・子ども会・職場・グループなどで参加しましょう)

- ◆実施期間 6月1日(土)から9月30日(月)まで4ヵ月間
- ◆実施場所 申し込みされた団体のそれぞれ都合の良いところで
- ◆表彰 優秀な団体を表彰いたします。
100日達成の個人に修了証をさしあげます。
- ◆申し込み先 鷹巣体育館へ5月20日(月)までお申し込みください。

※申し込み用紙はもよりの地区公民館、中央公民館、鷹巣体育館にあります。

◎お問い合わせ 鷹巣体育館(☎62-3800)