

広報 たかのす

平成16年
うづき
卯月



<http://www.town.takanosu.akita.jp>

TAKANOSU



鷹巣中学校卒業式から
後輩に見送られ巣立つ

2004 9/1

一般会計

予算額 77億6605万8千円

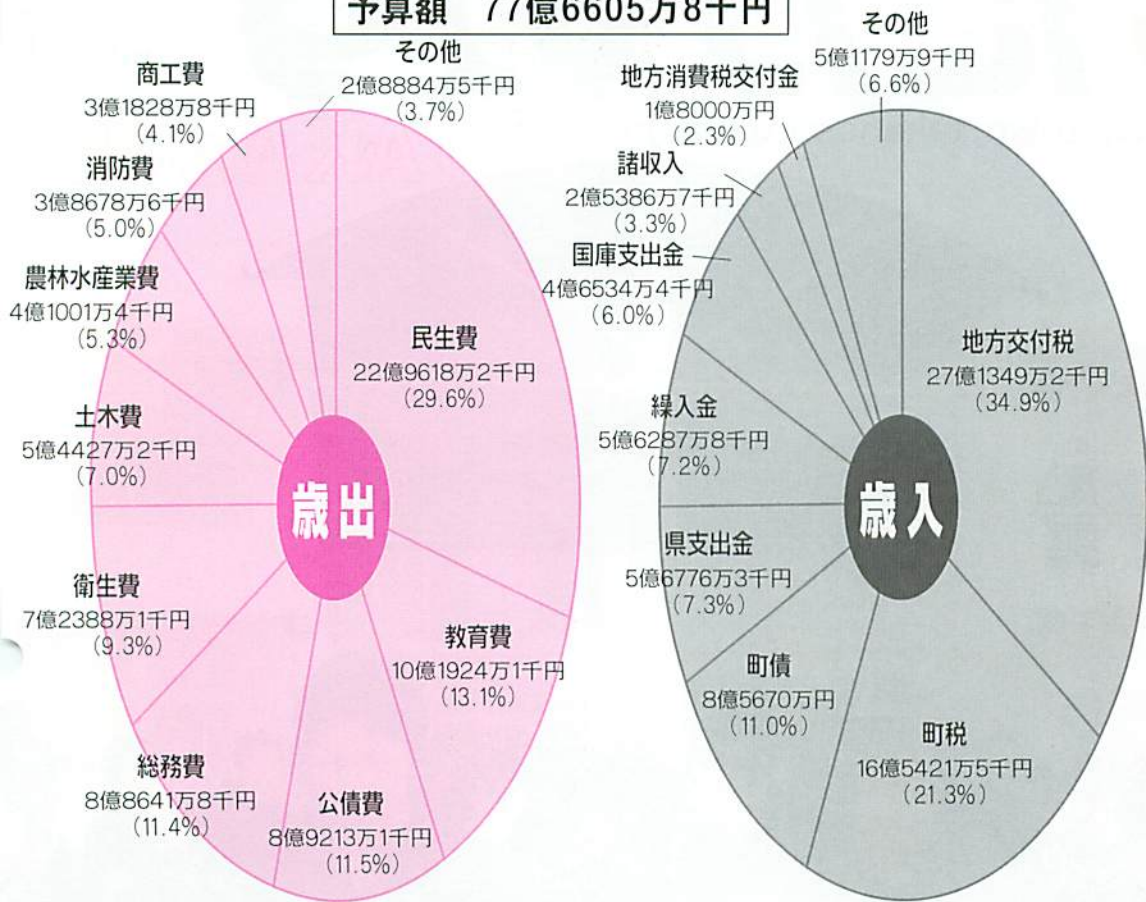

歳出のその他の内訳

議会費	1億4536万2千円
労働費	5489万円
災害復旧費	5074万5千円
予備費	2000万円
諸支出金	1784万8千円

歳入のその他の内訳

地方譲与税	1億7300万円
分担金及び負担金	1億3463万8千円
使用料及び手数料	9294万6千円
地方特例交付金	5000万円
自動車取得税交付金	4000万円
財産収入	623万円

その他の内訳

利子割交付金	500万円
交通安全対策特別交付金	393万8千円
ゴルフ場利用税交付金	229万2千円
寄附金	375万2千円
繰越金	1千円
配当割交付金	1千円
株式等譲渡所得割交付金	1千円

各会計別当初予算の対前年度比較 (単位: 千円, %)

区分	平成16年度 予算額(A)	平成15年度 予算額(B)	比較		
			(A)-(B)	増減率	
一般会計	7,766,058	7,549,416	216,642	2.9	
特別会計	国民健康保険	1,802,071	1,768,845	33,226	1.9
	老人保健	2,412,300	2,154,965	257,335	11.9
	介護保険	1,666,095	1,590,028	76,067	4.8
	介護サービス	1,262,071	1,305,562	▲43,491	▲3.3
	簡易水道	167,810	161,548	6,262	3.9
	土地取得	3	3	0	0.0
	下水道事業	916,690	953,105	▲36,415	▲3.8
	農業集落排水事業	111,404	506,641	▲395,237	▲78.0
	学校給食	218,562	234,924	▲16,362	▲7.0
	財産区	坊沢	821	729	92
綴子		736	644	92	14.3
栄		856	764	92	12.0
沢口		3	3	0	0.0
七日市		790	699	91	13.0
特別会計合計	8,560,212	8,678,460	▲118,248	▲1.4	
合計	16,326,270	16,227,876	98,394	0.6	

予算

平成16年度一般会計

平成16年度は、歳入において景気低迷の影響や税財政制度の見直し等に伴い、地方交付税等の減収が見込まれ、大幅に一般財源が落ち込む状況にあり、また歳出においては、老人保健事業等の特別会計への繰入金や施設の維持管理費等の経常的経費が増加する傾向にあり、政策的経費に充当する財源確保に厳しさを増しております。

当初予算はこのような情勢を踏まえながら、少子高齢化などの時代の流れに的確に対応するとともに、地方分権の進展や住民ニーズの多様化といった地方の時代に向けた新たな動きを真摯に受け止め、これからのまちづくりに向けて財政の徹底した簡素効率化による財政の硬直化の是正及び健全化に努め、通年予算として編成しました。

その結果、平成16年度当初予算の総額は77億6605万8千円となり、前年度当初予算に比べ2億1664万2千円(2.9%)の増となりました。

主な事業(一般会計)

〔総務課〕

広報事業 1395万円
参議院議員通常選挙費 1390万円

〔財務課〕

国有財産譲与申請業務委託 1126万5千円

〔まちづくり政策課〕

生活バス路線運行維持事業 2489万5千円
代替タクシー運行事業 306万9千円
秋田内陸線運營業業 4042万2千円
広域圏組合事務費負担金 2898万円

〔住民サービス課〕

交通安全施設整備事業 715万3千円
チャイルドシート購入費補助事業 20万円
合併処理浄化槽設置整備事業補助金 2125万4千円
斎場管理費 1123万1千円
ごみ収集委託費 6718万2千円
広域圏組合衛生費負担金 1億8649万2千円
鷹巣町外六カ町村衛生施設組合負担金 1億7997万7千円
簡易水道特別会計繰出金 4873万5千円
広域圏組合消防費負担金 3億3407万8千円
消火栓設置工事 300万円
防火水槽整備事業 1300万円

〔福祉保健サービス課〕

社会福祉協議会負担金 2496万円
広域圏組合民生費負担金 324万1千円
老人クラブ活動支援事業 444万円
ケアタウン用地造成費償還金 3575万7千円
ケアタウン2期建設用地取得事業償還金 3123万6千円
訪問介護利用者負担軽減助成金 294万円
居宅介護サービス事業 3726万5千円
介護保険特別会計繰出金 2億5409万9千円
介護サービス事業特別会計繰出金 1億7865万3千円
げんきワールド事業 706万9千円
介護予防・地域支え合い事業 4210万2千円
老人福祉施設入所措置費 2791万5千円
生活支援ハウス運營業業 2839万6千円
在宅支援センター運營業業 1986万円
敬老式事業 1179万5千円
高齢者住宅整備資金貸付金 450万円
身体障害者日常生活用具給付事業 200万円
身体障害者補装具交付修理事業 540万円
更生医療給付費 421万2千円
精神障害者小規模作業所補助金 519万6千円
精神障害者ホームヘルプサービス事業 229万7千円
在宅酸素療法者酸素濃縮器電気料助成 112万8千円
障害者支援費支給事業 2億4097万5千円

障害者住宅整備資金貸付事業 300万円
老人医療給付事業 1億5739万1千円
福祉医療給付事業 1億1394万円
授産施設運營業業 5217万1千円
子育てサポート事業 1473万円
私立保育園運営費 3億3337万3千円
児童手当支給事業 8416万6千円
延長保育事業費補助金 2223万4千円
地域子育て支援センター事業 260万円
乳児保育促進等事業 914万9千円
特別保育事業 446万6千円
障害児保育事業 178万円
母子寡婦住宅整備資金貸付事業 300万円
町立保育園運營業業 1億7111万4千円
へき地保育所運營業業 1960万1千円
児童館運營業業 1816万6千円
放課後児童健全育成事業 593万7千円
森吉町外四カ町村病院組合負担金 2006万7千円
広域圏組合衛生費負担金 534万3千円
在宅番医情報提供実施事業補助金 139万2千円
保健事業 4938万4千円
結核等予防事業 366万1千円
老人医療事務費 606万2千円
母子保健事業 905万8千円
児童環境づくり基盤整備事業 191万9千円
訪問看護事業(介護保険対象外) 396万3千円

〔農林課〕

農業経営基盤強化利子補給費補助金 688万5千円
数量調整圃場滑化推進事業 1084万4千円
望ましい秋田の水田農業確立事業 1438万4千円
稲作を主とする認定農業者経営安定事業 423万9千円
フロンティア農業者育成支援事業 300万円
あなたと地域の農業プラン応援事業 660万8千円
畜産環境保全対策事業 1287万6千円
北鹿畜産基地建設事業償還金 498万5千円
県営担い手育成基盤整備事業 8380万円
担い手育成農地集積事業 100万円
県営基幹水利施設補修事業 200万円
県営ため池等整備事業 150万円
坊沢地区団体営土地増事業償還補助金 563万4千円
農業集落排水事業特別会計繰出金 3365万4千円
農業指導センター事業 963万8千円
地籍調査事業 5255万1千円
緑化推進事業 150万円
森林整備地域活動支援推進事業 1830万円
木材産業構造改善事業 324万円

流域公益保全林整備事業 522万5千円
農業施設災害復旧事業 447万9千円

〔商工観光課〕

緊急地域雇用特別基金事業 1744万6千円
鷹巣阿仁地域シルバー人材センター補助金 573万1千円
労働金庫預託金 3000万円
中小企業経営改善普及事業補助金 400万円
産業祭補助金 240万円
中小企業振興資金保証料補給金 325万円
商店街空き店舗対策事業費補助金 807万1千円
中小企業振興資金預託金 1億4000万円
商工中金預託金 4000万円
観光協会補助金 400万円
たかのす太鼓祭 240万円
温泉管理費 902万4千円
大太鼓の館管理費 2297万5千円
空港周辺整備事業 1620万円
空港利用推進事業 1657万6千円

〔建設課〕

広域圏組合土木費負担金 413万5千円
除雪費 5971万円
道路維持費 1億8298万1千円
道路新設改良事業 4526万3千円
公園管理費 1212万円
米代児童公園整備事業 1760万円
住宅管理費 3320万7千円
急傾斜地崩壊対策事業 100万円
下水道事業特別会計繰出金 1億9857万4千円
公共土木施設災害復旧費 4626万5千円

〔教育委員会〕

幼稚園就園奨励費補助金 258万8千円
すこやか子育て支援事業費補助金 207万6千円
不登校児童生徒対策事業 141万5千円
南小学校耐震診断委託 927万1千円
東小学校内部改修工事 872万2千円
竜森小学校プール配管改修工事 221万8千円
中央小学校プールフェンス取替工事 483万4千円
南中学校寄宿舎運營業業 1096万7千円
広域圏組合社会教育費負担金 1182万1千円
テレビ難視聴地域解消事業 975万4千円
伊勢堂岱遺跡調査発掘調査事業 1812万9千円
広域圏組合保健体育費負担金 227万5千円
国体強化対策補助金 1.00万円
学校給食特別会計繰出金 1億1535万5千円
体育館国体関連改修事業 1億1251万5千円

鳥インフルエンザについて

対処方法や正しい知識を身につけましょう

今年の1月以来、国内の鶏等に鳥インフルエンザが数例発生しております。鳥インフルエンザウイルスの人への感染の可能性や自宅で飼っている鳥が死んでしまった場合の対処方法などについて、正しい知識を身につけていただくようお願いいたします。

鶏肉、卵の安全性について

鳥インフルエンザについては、これまで、鶏肉や鶏卵を食べることによって、人に感染したとの事例報告はありません。

●鶏卵を「生」で食べることが健康を損なう恐れがあるとの報告はこれまでありませんが、不安な方は、加熱（W・H・Oの食中毒防止のための加熱条件：中心部70℃、瞬間）することをおすすめします。

●鶏肉は十分加熱して食べてください。未加熱又は加熱不十分で食べることは、食中毒予防の観点からおすすめできません。

鳥インフルエンザウイルスの人への感染について

この病気にかかった鶏と接触して、羽や粉末状になったフンを吸い込んだり、その鶏のフンや内臓に触れた手を介して鼻からウイルスが入るなど、人の体内に大量のウイルスが入ってしまった場合に、ごくまれにかかることが知られています。これまで人から人につつたことが確認された例はありません。

日本では、この病気にかかった鶏等が徹底的に処分されており、通常の生活で鳥インフルエンザに感染する可能性はきわめて低いと考えられます。

飼っている鳥、野鳥が死んでいるのを見つけた場合等について

●鳥を飼っている方の留意点について
国内で鳥インフルエンザが発生したからといって、直ちに家庭等で飼育している鳥

が感染するということはありませんが、清潔な状態で飼育し、ウイルスを運んでくる可能性がある野鳥が近くにこないようにし、鳥の排泄物に触れた後は、手洗いとうがいをすれば、心配する必要はありません。

飼育中の鳥を野山に放したり、処分しないように、冷静に対応くださるようお願いいたします。

●野鳥が死んでいるのを見つけた場合

野鳥が死んだ場合は、鳥インフルエンザだけでなく、細菌や寄生虫が人体に感染することを防止することが重要です。

※飼っている鳥や野鳥が死んだ場合、原因がわからないまま、鳥が連続して死んでしまった場合には、その鳥に素手で触ったり、土に埋めたりせずに、なるべく早く、お近くの獣医師、家畜保健衛生所又は保健所にご相談ください。

◎連絡先

愛玩鳥類

【平日】 鷹巣保健所 ☎62-11165

【土日】 総合防災課 ☎018-8600-4561

野鳥類

【平日】 鷹巣保健所

北部家畜保健衛生所 ☎62-2715

鷹巣町役場 ☎62-11111

鷹巣警察署 ☎62-1245

【土日】 総合防災課 鷹巣警察署

町長日誌

3/1
15

1日(月) 鷹巣農林高校卒業式へ出席。

公立合川高校組合管理者会議・議会に出席。

2日(火) 鷹巣高校卒業式へ出席。

第2回鷹巣阿仁地域合併協議会に出席。

4日(木) 公民館定期講座閉講の集いへ出席。

5日(金) 鷹巣地区交通安全協会通常総会へ出席。

7日(日) 綴子田中地区「長寿を祝う会」へ出席。

8日(月) 日本赤十字社秋田県支部評議員会へ出席。

9日(火) ホークスアカデミー卒業・閉講式に出席。

行政協力委員全体会議へ出席。

竜森地区懇談会へ出席。

11日(木) 鷹巣町ボランティア農業者へ認定書を交付。

「あきた北自然体験ツーリズムシンポジウム」

で主催者代表の挨拶を行った。

12日(金) 高鷹大学閉講式に出席し、健康増進について

講話を行った。

13日(土) 鷹巣中学校卒業式に出席。

鷹巣南中学校卒業式に出席。

鷹巣山岳会創立30周年記念祝賀会に出席。

農業の特徴つかみリーダーへ

鷹巣町農業者育成支援事業

3月11日、役場で鷹巣町フロンティア農業者認定交付式が行なわれ、町長から新たに農業の担い手を目指す2人に認定書が交付され「鷹巣町の農業の特徴をつかみ、やがてリーダーとなるよう努力してください」と激励を受けました。

この度認定登録されたのは、七日市（与助岱）の佐藤恵利子さん（20）、綴子（大畑）の小笠原昌さん（28）の2人で、鷹巣町のフロンティア農業者の認定は4人となりました。2人は「農業試験場で知識を身につけ野菜栽培に取り組みたい」「安全な農業を目指し有機栽培に取り組みたい」と意欲を述べました。



岸部町長から認定証が交付される佐藤さんと小笠原さん

460人が学び舎を巣立つ

各小中学校で卒業式が挙行される

3月13日から各小中学校の卒業式が行われ、小学生215人、中学生245人が在校生、恩師、保護者らに祝福され巣立ちました。

▽13日 鷹巣南中学校（卒業生79人）

▽13日 鷹巣中学校（同166人）

▽17日 中央小学校（同34人）

▽18日 鷹巣小学校（同71人）、東小学校（同28人）、綴子小学校（同36人）、竜

森小学校（同5人）、南小学校（同21人）、西小学校（同20人）



鷹巣中学校では166人の卒業生が学び舎を巣立ちました

安全願い「黄色い帽子」を贈呈

明るい社会づくり運動協議会

3月15日、明るい社会づくり運動県北ブロック協議会の和田健蔵鷹巣地区会長が役場を訪れ、今年入学する児童181名分の「黄色い帽子」の目録を贈呈しました。

この「黄色い帽子」は今回で26回目、次代を担う子ども達を守り、健やかに開花できるように子ども達の命を守る強い盾となること、ドライバーに安全運転を促すなどの願いが込められております。町長は「今の子ども達には色々な交通事故などがあり、帽子をかぶることでお守りになれば、町民の皆様には帽子をかぶっている子を見たら、注意して目をかけてほしい」とお礼を述べました。



和田さんから「黄色い帽子」の目録が手渡されました

4月の健康ごよみ

◎お問い合わせ

鷹巣町保健センター ☎62-6666

Brushing!

虫歯のない子

●●●3月2日の3歳児健診から●●●



舟見町
おおた ももかちゃん



田中
はぎの かなちゃん



深関沢
あさくら ななみちゃん



深関沢
あさくら みなみちゃん



東中岱
たかはし れいかちゃん



前山
なかじま ゆうかちゃん

妊婦の方

◎母子健康手帳交付と第1回母親学級

日程 5日(月)、19日(月)

受付 13:00~13:10

平成14年7、8、9月生まれのお子さんのいる方

◎1歳6カ月児健康診査

日時 13日(火) 受付 12:30~12:40

持参 母子健康手帳・アンケート票・バスタオル

虫歯予防(フッ素イオン導入)

日時 13日(火) 受付 13:30~14:00

持参 母子健康手帳・タオル

対象 3歳以上で就学前のお子さん

平成15年9~10月生まれのお子さんのいる方

◎7カ月児育児相談

日時 27日(火) 受付 9:15~9:30

持参 母子健康手帳・アンケート票・バスタオル

平成15年12月生まれのお子さんのいる方

◎4カ月児健康診査

日時 27日(火) 受付 12:50~13:00

持参 母子健康手帳・アンケート票・バスタオル

健康相談

◎定例健康相談

日程 14日(水)

時間 午前8:30~11:30

会場 保健センター

内容 健康相談、血圧測定、尿検査等

◎いきいき健康相談

日程 毎週火金 午前9:30~12:00

午後1:00~4:00

(祝日は休みです)

会場 鷹巣町訪問看護ステーション

内容 健康相談・血圧測定など



米代町
みかた りゅうとちゃん



綴子下町
たけうち ゆうたちゃん



東中岱
おちあい みのりちゃん



太田屋敷後
たかはし ふみかちゃん



小森
なりた いおりちゃん



住吉町
かわた あいちゃん



向黒沢
てるうち ことはちゃん



摩当
こさか まりえちゃん



あけほの町
いしかわ みずきちゃん



大町
ふじもと りくちゃん



旭町
はたけやま すずねちゃん



南鷹巣
はたけやま まりあちゃん

子育て支援ワーキンググループ・第6 あそびワーキング

第5回みんな集まれ！ 白い風とあそぼう パート2

2月14日(土)「白い風とあそぼう」をテーマに、雪上あそびやコマまわし、ケンダマ、パッチ、羽子板など昔ながらのあそび、木工あそび、縄ない体験などで楽しい時間を過ごしました。子どもと保護者合わせて100名の参加者は、思い思いのあそびや体験のあと「とろろ飯」にしたづつみ。何杯もおかわりをする子どもたちもいました。その時の様子をご紹介します。



オープニングは金田京子さんのむかしばなし。自作の紙芝居も準備してきてくれました。



児童公園ではカンジキやわらぐつもためしてみました。慣れないものをつけて雪の上を歩くのもたいへんですが、はき方を指導するスタッフもたいへんでした。



木工あそびは子どもたちに大人気。金づちを持つと、ものもいわずに夢中になって作品づくりをしています。手をたたかないように気をつけて！



とろろ作りにも子どもたちが参加し、上手にスリコギを使える子もいれば、すり鉢をひっくり返しそうになる子もいます。自分たちも手伝ったとろろ飯の味は最高です。



どこで覚えたのか縄ないの上手な子どももいます。



コマやパッチなどのあそびは、お父さんたちのほうが楽しそう。子どもたちに教えながら、つい自分が夢中になってしまう姿もみられました。

『年金』は老後の大きな支えです！

年金に対する不信や不満が毎日のように取り沙汰されている昨今、「掛け金はどこまで上がるのだろうか?」「収めた分はちゃんともらえるのだろうか?」など、年金制度について不満や不安を感じている人が増大していますが年金は老後の大きな支えです。

厚生年金保険料18.3%、(現行13.58%)
国民年金保険料16,900円(現行13,300円)の保険料を納めた場合の年金受給額

(上記改正案は、今国会に提案中)

国の年金制度に不満や不安を感じていること

将来支給される年金額がわからない	50.4
支給される年金が少ない、少なくなる	49.7
納める保険料が高い、高くなる	40.8
制度が破綻するおそれがある	38.0
年金の支給開始年齢が遅くなる	35.0
国民年金保険料を納めない人がいる	34.1
制度が複雑でわかりにくい	26.5
世代によって保険料や受給額に差がある	16.5
専業主婦は保険料を納めず年金がもらえる	10
加入したくない人も加入が義務だ	10
その他・特にない・無回答	7

(数字は%) ※複数回答可

(読売新聞全国世論調査より)

世代別年金受給額(厚生労働省試算)

2005年の年齢	【厚生年金】			【国民年金】		
	保険料(万円)	受給額(万円)	倍率	保険料(万円)	受給額(万円)	倍率
70歳	670	5,500	8.3	230	1,300	5.8
60歳	1,100	5,100	4.6	390	1,300	3.4
50歳	1,600	5,100	3.2	600	1,400	2.3
40歳	2,200	5,900	2.7	830	1,600	1.9
30歳	2,800	6,700	2.4	1,000	1,800	1.8
20歳	3,300	7,600	2.3	1,200	2,100	1.7
10歳	3,700	8,500	2.3	1,400	2,300	1.7
0歳	4,100	9,500	2.3	1,600	2,600	1.7

注) ①厚生年金は夫が40年加入、妻が専業主婦の場合
②金額は物価上昇率を加味、現在の価値に換算
③倍率は負担した保険料に対する給付額の比率

上記の『世代別年金受給額』をみれば、若い世代が年金に対して不満に思っても無理はありません。

しかし、今60代・70代の方は若い時に、自分の親が年金などもらっていなかったため(当時は年金制度がなかった。)実質的に親を扶養しております。

それに対して、0~40歳の方は自分の親が老後になれば年金を受給でき、実質的な扶養は軽減されております。

若い世代でも負担した以上の年金は受給できるようになっております。

◆老後の生活費のうち年金に頼る割合

年金で生活の全部をまかないたい	23.2
大半を年金でまかないたい	39.1
年金とそれ以外の収入を半々で	18.0
大半を年金以外の収入でまかないたい	10.0
年金は小遣錢ぐらいにしたい	6.5
年金にはいっさい頼らない	3.1
その他・無回答	1.2

(数字は%)

(読売新聞全国世論調査より)



いずれ誰にもおとずれる老後!

左のアンケートからもわかるように、年金は老後の重要な生活費です。年金がなければどうやって暮らすのでしょうか。

保険料を忘れずに納めましょう!

老後を豊かに暮らすためにも、保険料を忘れずに納めましょう。

下水道の使用区域が 拡大されます

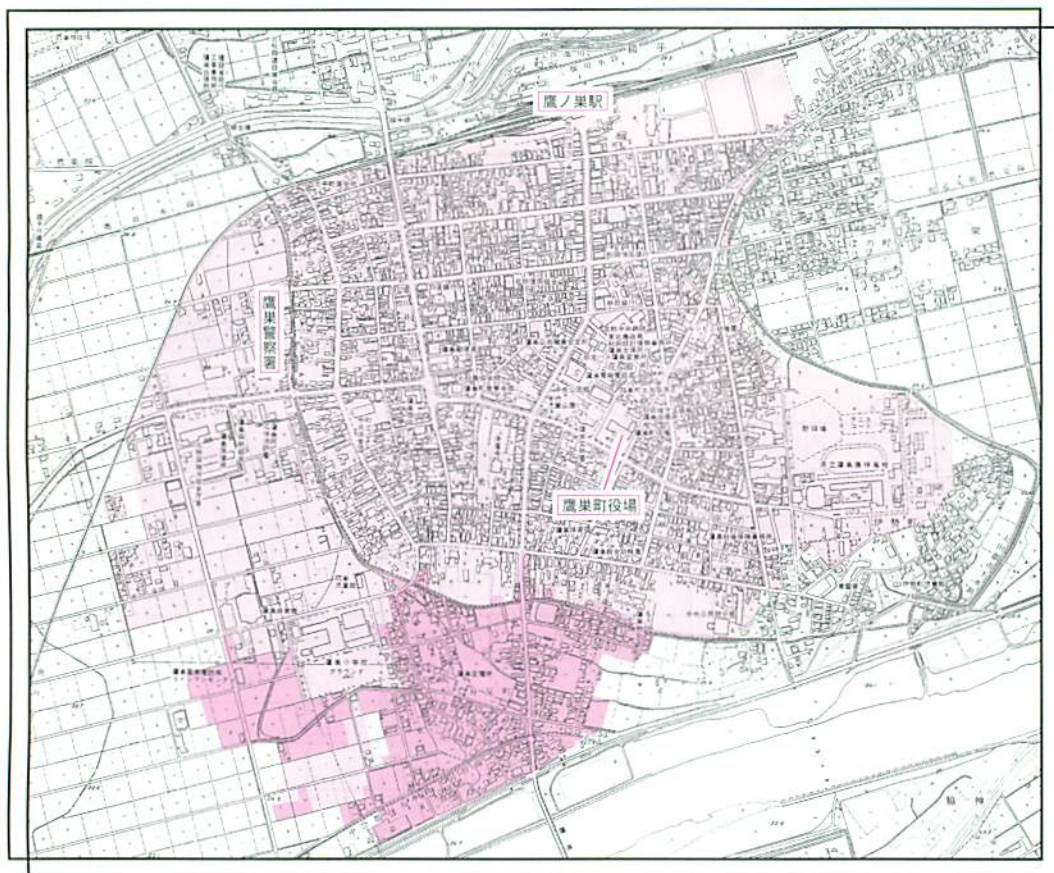

使用区域 平成16年度使用開始区域

下水道の使用できる区域に、新たに愛宕下、西大柳岱、本屋敷、帰道、上家下、南中家下、東中岱、西中岱、小中岱の各一部（上図参照）が加わりました。一日も早い機会に下水道へ加入し、生活環境の改善・向上と公共用水域（河川等）の水質向上・保全にご協力をお願いします。

なお、既に使用開始された区域の皆さんは、生活排水の接続期間が供用開始日から1年以内（水洗トイレへの改造は3年以内）となっていますので、速やかな下水道への加入をお願いします。

また、下水道の受益者負担金や下水道使用料の納付には、口座振替による納付方法もありますのでご利用ください。

トイレの水洗化等の工事をおこなう場合は？

問. 水洗化工事を助成する制度はないですか？

答. 町では、無利子の融資あっせん制度を設けております。希望される方は排水設備工事の申し込みをされる際に、指定工事店へ制度を利用したい旨申し出て下さい。
手続きは指定工事店が代行してくれることになっております。

問. 排水設備指定工事店はどのような店ですか？

答. 町が指定している工事店は現在50社（店）あります。指定工事店などのおたずねは上下水道課下水道係まで、お問い合わせください。

ほかに下水道に関し、なにかありましたら・・・

◎お問い合わせ 鷹巣町役場上下水道課 ☎62-1111



— 快適で豊かな生活と美しい環境をつくろう —

水洗化

カ ッ ベ イ シ ョ リ シ ョ ウ カ ソ ウ
合併処理浄化槽を
設置しませんか



町では、町民のみなさんが快適な生活をおくり、美しく豊かな自然環境を守るために、「公共下水道事業」や「農業集落排水事業」を進めています。このどちらの事業にも対象にならない地域でも未処理生活排水から、公共水域の水質保全を図ることができる「合併処理浄化槽」の設置、整備を推進しています。

合併処理浄化槽ここがすぐれている

- ・水洗トイレ・台所や風呂場で使った汚水をきれいにして、毎日の生活を快適にし、身近にある小川や排水路などの環境をよくします。（公共下水道と同じレベルの浄化能力があります）
- ・わずかなスペースがあれば、設置できます。
- ・補助金制度があります。

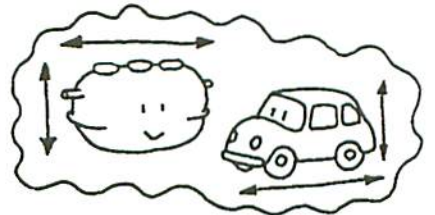

浄化槽のスペースは
約車1台分でOK

設置補助金申請を受付します

平成16年度の合併処理浄化槽設置補助金の申請を受付します。今回の募集枠は30基ほどですので、浄化槽を設置しようとお考えの方はご利用ください。

●補助金の対象地域は

公共下水道事業、農業集落排水事業による整備地域を除いた地域と、整備地域であっても当分の間整備が見込めない地域です。ただし、下水道事業がその地域で実施された場合、速やかに加入することを条件とします。

●設置補助金の額は

- ・5人槽 375,000円（延床面積160㎡以下）
- ・7人槽 438,000円（ “ 160㎡超）
- ・10人槽 555,000円（二世帯住宅）

※浄化槽の大きさは、家の延床面積によって決まります。

●申込期間 平成16年4月1日から4月30日まで

※申込者の多い場合は、抽せんとなります。

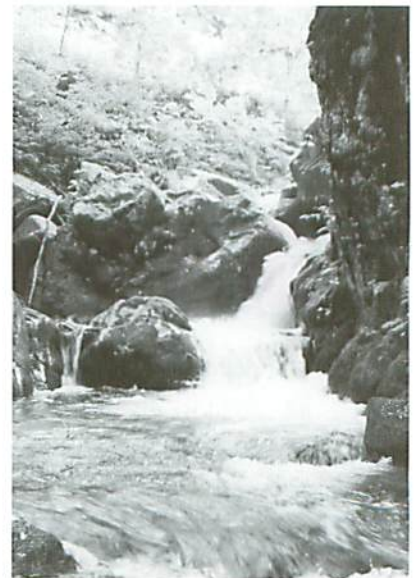

浄化槽を設置して快適な生活
自然を守るきれいな排水！

◎申し込み・お問い合わせ 住民サービス課 ☎62-1111

すいどうだより



使用量が急に増えた!?



●ボックス

●漏水かな?と思ったら

- ①調べるために、家中の蛇口を全て閉めます。
- ②地下メータ(ボックス内)にあるパイロットマーク(風車)を見ます。
- ③回転していれば漏水と思われるます。



●パイロットマーク

●漏水だったときには

- ①すぐに最寄の町指定水道工事店に修理を依頼しましょう。
- ②宅内配管は私有財産です。工事代金はみなさんの負担となります。

水道工事の申し込みは

●ご家庭で給水装置の新設、増設、改造、修理、撤去、などの工事を行うときは、鷹巣町が指定した工事店にお申し込みください。

町の指定工事店以外では工事を行うことができません。

- 新設工事 新築の家などに、新たに水道を引くとき
- 増設工事 蛇口の数や給水管、メータの口径を増やすとき
- 改造工事 給水管などを取り替えたいとき
- 修理工事 漏水や凍結などで故障した水道を直すとき
- 撤去工事 水を使わなくなり給水装置をとりはずすとき

こんなときはすぐお届を!

●こんなときには、事前に役場上下水道課窓口へ手続きをしましょう。※印鑑を忘れずに!

- 家を新築したとき
- 家を取り壊すとき
- 引越するとき
- 水道の使用者、所有者が変わるとき
- 長い間水道を使用しないとき

水道料金口座振替のおすすめ

●納め忘れのない、便利な口座振替をお勧めします。振替日は18日です。通帳、通帳印をご持参の上、金融機関または上下水道課窓口にて「口座振替依頼書」をご記入下さい。

○ご利用いただける金融機関は…

- 郵便局 鷹巣町農協(各支所)
- 秋田銀行 北都銀行 秋田県信用組合
- 秋田県労働金庫(県内各支店)

◎お問い合わせ

- 鷹巣町上下水道課 ☎62-1111
- 鷹巣町浄水場 ☎62-3490

スポレクフェスタあきた2004「健康秋田21 全県一斉ウォーキング」

「ホークス・ウォーク2004」

- 期 日 4月25日(日) (雨天決行)
- 時 間 受付8:45~ スタート9:30~
- 場 所 中央公園周辺特設コース
- 持 ち 物 運動できる服装、シューズ、タオル
- 参 加 料 大人(20歳以上) 500円
小~20歳未満 300円
幼児無料
(傷害保険料を含む)
- 免責範囲 十分体調を整えてご参加ください。万一、事故が発生しても主催者は傷害保険の範囲や応急処置以外の責任は負いません。

小学2年生以下のお子さんは、保護者の方と参加してください。

●申込方法 申込用紙に記入の上、参加料を添えて申し込みください。FAXでの申し込み可能ですが、参加料は前日までお支払いください。

●申込期限 4月21日(水) 必着

◎申し込み・お問い合わせ

- 鷹巣町教育委員会 町民スポーツ課
- 「ホークス・ウォーク2004」事務局
- ☎ 62-3800 FAX 62-3801



中央公民館 ☎62-1130

- 【4月のロビー展】中央公民館行事スナップ写真
 4・10（土）中央公民館講座
 「トライあぐる」 9:00～11:30
 4・11（日）鷹巣町母子寡婦福祉会総会
 10:00～14:00
 秋田県軍恩連盟鷹巣支部総会
 11:00～15:00
 鷹巣町ユニカール協会総会
 13:00～16:30
 4・15（木）北秋田地区更生保護女性会総会
 13:00～15:30



ファルコン ☎62-3311

- 4・1（木）第2回ジュニアピアノコンクール
 課題曲セミナー 10:00～
 4・3（土）第23回ヤマハ音楽教室発表会（1日目）
 9:00～
 4・4（日）第23回ヤマハ音楽教室発表会（2日目）
 9:00～
 4・11（日）小林香保子ピアノ教室発表会
 13:00～

病後児保育を4月から実施

お子さんがケガや病気の回復期において、保育園等へ登園できないが、保護者が仕事の都合など、やむを得ない事情で家庭で看護することができないとき、わんぱあくでお子さんを預かり保育します。

- 利用定員 1日4人
 - 利用時間 7:00～18:00
 - 休日 日曜日、祝祭日、お盆休み、年末年始
 - 申し込み 利用日前日の正午まで。急な場合でも定員に空きがあれば利用可能。
 - 利用料 ・生活保護法による被保護世帯及び前年分市町村住民税非課税世帯は無料
 ・その他は、1回2,000円、複数での利用は2人目から半額
 - 対象 0歳児～小学校低学年
- ※病児は感染等の心配があるため主治医に相談のうえご利用ください。
- ◎お問い合わせ
 福祉保健サービス課 ☎62-1111

第4回「思い出の歌喫茶ひまわり」

- テーマ 「みんなで広げよう歌声の輪」
 - 日時 5月15日（土）14:00～16:00
 - 場所 鷹巣町中央公民館 ホール
 - 会費 300円（申込み時に納入）
 - 申込期間 4月5日（月）～5月7日（金）
 定員200名で締切り。土日可。
- ◎申し込み・お問い合わせ
 鷹巣町中央公民館 ☎62-1130

縄文時代の自然景観の復元を「鮭の放流体験」してみませんか

- 昔から人間の生活と深い関わりがあった「鮭」。この鮭の稚魚の放流を行います。
- 日時 4月10日（土）10時～
 - 場所 伊勢堂岱遺跡入口下 湯車川
 - 持参 長ぐつ、小さいバケツ
- ※午前9時30分に中央公民館前からバスで現地へ移動します。直接現地集合もできます。
- ◎お問い合わせ
 教育委員会生涯学習振興課 ☎62-1111

森林を大切にしましょう

- ・町では森林法に基づき「鷹巣町森林整備計画変更計画書」を策定しました。
 - ・変更計画書は農林課で縦覧できます。
- ◎お問い合わせ 農林課 ☎62-1111



4月の町立図書館

3、10、17、20、21、24、31日は休館日です
 開館時間 9:00～17:00

ひまわりの家からのお知らせ

- 営業時間 午前8:30～午後7:00
 - 休館日 5、12、19、26日
 - 館内展示案内
 3月19日～4月30日 押絵同好会（合川町）
- ◎お問い合わせ ☎78-4025

お知らせ

お忘れなく 労働保険の年度更新

労働保険（労災・雇用保険）の保険料は、「概算保険料」として事業主が年度当初に納付し、次年度に「確定保険料」を精算することとなっています。

平成16年度の労働保険料の申告・納付期限は5月20日ですので、まだ手続きをされていない事業主の方は、早めにお済ませください。

◎お問い合わせ

秋田労働局徴収室 ☎018-883-4267

お知らせ

電気冷凍庫もリサイクルの対象になります

4月1日から家庭用電気冷凍庫（ストッカー）がリサイクルの対象となります。廃棄される場合の手続きは冷蔵庫などと同じで、リサイクル料金は4,600円（消費税別）です。

◎お問い合わせ

住民サービス課 ☎62-1111

税の納期限

固定資産税第1期
軽自動車税全期
4月30日まで

募集

河川愛護モニターの募集

国土交通省能代河川国道事務所では平成16年度の河川愛護モニターを募集しています。

- 活動内容 日常生活で知り得た、米代川に関する地域住民からの情報提供及び河川についての異常を発見した場合の通報等。
- 活動範囲 米代川（河口から比内町扇田までの間でモニターになれる方の自宅周辺）
- 応募資格 満20歳以上の健康な方で、河川に接する機会が多く、河川に関心のある方
- 募集人員 1名
- 任期 7月1日より1年間
- 報酬 月額4,500円程度
- 応募期限 5月31日（月）まで
- 応募方法 官製はがきに住所、氏名、年齢、職業、電話番号とよく歩く米代川の範囲を記入（例）〇〇橋から〇〇橋まで（右岸）

◎お問い合わせ

国土交通省能代河川国道事務所 河川管理課
☎0185-70-1246

人口と世帯数

	総人口	前月比
2月29日現在	21,628人	(20人減)
住民基本台帳による	男 10,244人	(9人減)
	女 11,384人	(11人減)
	出生 5人	転入 22人
	死亡 22人	転出 25人
	世帯数 7,681世帯	(5世帯減)

◇高齢者・障害者及び母子寡婦世帯の方へ◇

平成16年度 住宅整備資金

町では、高齢者世帯、障害者世帯、母子・寡婦世帯が住宅の増改築を行う際、自力での整備が困難な世帯に資金の貸付を行っています。

貸付の対象となるのは次の要件に該当する方々ですが、詳細についてはお問い合わせください。

■対象条件

▽高齢者住宅は、60歳以上の方が同居し、そのための住宅整備

▽障害者住宅は、障害者手帳1級～4級をお持ちの方、及び療育手帳Aに該当する方の住宅整備

▽母子・寡婦世帯の住宅整備

■申し込み期限

平成16年5月末日まで

■貸付金決定期日

平成16年7月以降

■申し込みに必要な書類

▽貸付申請書▽工事見積書▽整備箇所の平面図

■貸付資金の内容

資金の種類	貸付限度額	利率	償還期間	償還方法
高齢者住宅整備資金	150万円	財政融資資金、簡易生命保険特別会計積立金その他の借入資金の貸付利率のいずれか低い方の利率	1年以内 据置9年間	元利均等年賦
障害者住宅整備資金	150万円		〃	〃
母子・寡婦世帯住宅整備資金	150万円	県の貸付規則で定める利率	〃	〃 (半年賦でも可)

※ 母子・寡婦世帯で、所得税が非課税の場合、無利子で借りられます。

◎申し込み・お問い合わせ

福祉保健サービス課 ☎62-1111

慶弔だより

3月1日～15日届出分・一部敬称略



お誕生おめでとう
ございます

- 佐藤 久麗亜ちゃん(優輝 田記)長女 深 関
- 宮野 一花ちゃん(義行 小恵)二女 平成町
- 近藤 真緒ちゃん(高広 ゆり)長女 旭 町
- 宮野 尚斗ちゃん(尚法 一三)長男 前 野
- 足田 航ちゃん(新 綾子)長男 あけほの町
- 小笠原 優斗ちゃん(英明 淳子)二女 綴子大畑
- 魚住 隆希ちゃん(隆裕 ゆきみ)二男 伊勢町
- 小塚 未祐ちゃん(公人 麻紀)長女 堂ヶ岱
- 松尾 幸亮ちゃん(吉高 千恵子)二男 松葉町
- 山口 太陽ちゃん(浩 文)長男 小ヶ田



お二人の前途を
祝福します

- (佐々木 光明さん 花園町)
- (幸坂 寿子さん 能代市)
- (五代儀 能嗣さん 舟見町)
- (山本 かおりさん 宮前町)

おくやみ申し上げます

- 千葉健一郎さん(62歳) 新田中
- 藤嶋幸次郎さん(82歳) 太 田
- 畠山政藏さん(76歳) 上 野
- 河田正二郎さん(82歳) 伊勢町
- 細田千藏さん(79歳) 新田中
- 本城ナミさん(87歳) 藤 株
- 成田純次さん(74歳) 東横町
- 金沢喜已雄さん(86歳) 掛 泥
- 堀内昭悦さん(72歳) 綴子上町



春の火災予防運動

4月4日(日)～10日(土)

「火は消した? いつも心に きいてみて」



春の交通安全運動

4月6日(火)～15日(木)

「急がずに マナーとゆとりで 交通安全」

春のクリーンアップ

4月18日(日) 午前5:30～
7:30頃

◎お問い合わせ 役場住民サービス課 ☎62-1111

駅前商店街にぎにぎ市場開催

4月から11月まで毎月第2土曜日に開催します

- 日 時 4月10日(土) 午前10時～午後3時
- 場 所 鷹巣駅前商店街
- 主な出店 農産物、漬物、刃物の研磨コーナー、フリーマーケット

◎出店申込・お問い合わせ ☎62-2059 成田

夜間当番医(診療)日程表

(午後6:30～9:00)

日	曜	医 療 機 関 名	電話番号
1	木	近 藤 医 院	62-1155
2	金	北 秋 中 央 病 院	62-1455
3	土	毛利整形外科クリニック	69-5300
4	日	津 谷 内 科	62-2261
5	月	遠 藤 クリニッ ク	63-0515
6	火	たむら内科クリニック	63-2700
7	水	石川耳鼻咽喉科医院	62-1400
8	木	盛 岡 外 科 医 院	62-1101
9	金	北 秋 中 央 病 院	62-1455
10	土	う え だ クリニッ ク	60-1055
11	日	奈 良 医 院	62-1146
12	月	鷹 巣 病 院	62-1210
13	火	佐々木産婦人科医院	63-0105
14	水	藤 原 医 院	62-2882
15	木	佐藤外科消化器科医院	62-1420
16	金	戸 嶋 産 婦 人 科 医 院	62-1123

- 応急の診察を要する患者。
- 往診はしておりません。
- 仕事や職場の都合で夜間診療を受ける場合は、診

療に応じかねます。
※年齢・病気の病状にかかわらず当番医に電話等でご相談ください。

第42回 河田杯マラソン大会

参加者募集

4月24日(土) 雨天決行

受付 8:15~8:55 中央公民館

開会式 9:00~9:30 //

スタート・ゴール 鷹巣町役場前

※参加記念に自分で使用するゼッケンをプレゼント

●種目

1.5km

小学校男子(4~6年)

小学校女子(4~6年)

3km

中学校女子・一般女子

5km

中学校男子・高校女子

壮年(30才~39才)(40才~49才)

(50才以上)

10km

高校男子

一般男子(19才~29才)

壮年(30才~39才)(40才以上)

●参加料

小・中・高校生 500円

一般男女・壮年 1000円

●申込方法

所定の申し込み書に記入し、参加料を添えてお申し込みください。なお、小・中・高校生は学校単位でお申し込みください。

(申し込み締め切り後の参加はできません)

●しめきり 4月12日(月)まで必着

●主催 鷹巣町(財)鷹巣町体育協会

大館市北秋田郡陸上競技協会

●主管 鷹巣町陸上競技協会



○申し込み・お問い合わせ

鷹巣体育館「河田杯マラソン大会事務局」 ☎62-3800 FAX 62-3801



「たかのすあに新時代の翼」補助金の申請受付は4月15日(木)までです

平成15年11月15日から平成16年3月31日までにあきた北空港発着の東京便・大阪便を往復利用(利用時の住民票が鷹巣町にある方に限る)した場合は、3,000円の補助が受けられます。申請期間は旅行後15日以内(期間を過ぎた場合は無効)となっておりますので、航空券の半券と印鑑を持参のうえ、申請してください。

○お申し込み・お問い合わせ先 役場商工観光課 ☎62-1111 内線284

第20回 ふるさと踊りと餅っこまつり 参加者募集 6/6(日)開催



『ふるさと踊り』にあなたも参加しませんか

- 服装は自由(揃いの半天を用意する予定)
- 練習日(5月下旬の予定)があるので初めての方でもOK
- 老若男女、お一人からでもOK

ステージを開放! 出演団体募集

- 楽器演奏・アカペラ・ダンスなど、本部前ステージでご披露ください
- ※日程の都合により、ご希望に添いかねる場合もあります

フリーマーケット参加募集

- 対象: 鷹巣町内の団体
- 時間: 10:00~13:00
- 出展料: 1000円
- ※飲食物の販売ご遠慮ください

○申し込み・お問い合わせ 4月15日(木)まで
鷹巣ふるさとまつり実行委員会 ☎62-1850