広報 たかのす

発行所
秋田県鷹巣町役場
編集発行人
総務課広報係
（1回発行部数 5.400）

国体準備特集号

さあ始まるぞ!! おらが国体

清潔で朗かな印象を

町長　成田喜八

このたびの第十六回国民体育大会に、当町もバレー競技場の指定を得た上に、親しく両陛下をお迎えする光栄を得たのは、全く千歳一遇の幸運ともいうべく、町民挙げて慶祝致したいのであります。

さて、国体の行事は、回を重ねる毎にその規模が大きくなりますので、今回は予想以上に会場の整備は勿論のこと、交通、衛生上の面や、参加者の待遇等諸施策を強化して万全を期するの努力を要するのでありまして、万一にも選手諸君の競技に支障をきたしたり、その他の悪評を残しては、単に当町に対する批判に止まらず、全国的に県の体面にも関する重大責任となるのであります。

なお当町の今回の栄誉は決してきたるべくして来たのではなく、過去数年にわたるバレー競技に関する町民の理解と協力が基盤となり、さらに今次大会に対する町民の熱意が、幸いに一般に認められた結果だと信ずるのであります。

つきましては、町民各位は、この大局をお心に入れられて、本大会の準備の仕上げに一層のご尽力を賜わるようお願い致します。

終りに選手諸君の宿舎をお引受け下された各家のご苦労ご迷惑は一方ならぬものと察せられますが、選手諸君は、それぞれ重い責任をもって参加せられているので、心温かにおもてなし下されて、立派な競技成績をあげ得るよう、ご配慮を願いたいのであります。

また、全国からの参集者を迎えるので、一般町民も不快な感を与えぬよう清潔な朗かな街の印象を与えるように、この上ともご協力を期待致します。

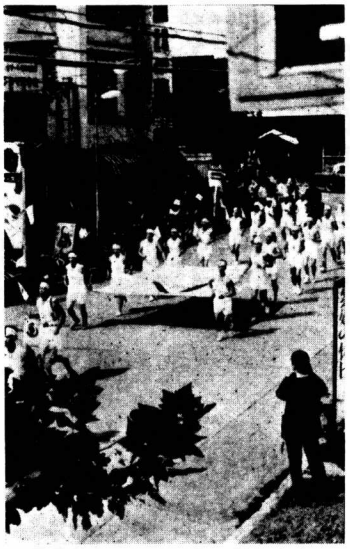

ひた走る国体旗

眞心こめたサービスで 遠来のお客を迎えましょう

待望の国体旗、幾千幾万の人びとの手から手へ、引きつがれ、走りつがれた国体のシンボルが、去る十月二日沿道を埋めた町民の拍手が到着、引きつづき各地教員、高校男女の選手や役員その他の人びとが乗りこんで参ります。二年前から準備に準備を重ねた第十六回秋田国体はいよいよ本番を迎えるわけであります。

×　×

九日から十二日まで四日間の競技、そのうち十一日には天皇、皇后両陛下をお迎えするなど、町中が国体一色にぬりつぶされることでしょう。

国体鷹巣町実行委員会では町内各種関係団体の全面的な協力により、諸準備の最後の仕上げに全力をあげております。

×

いままでの国体で「○○県は非常によかった」といわれる内容を考えてみますとともちろん施設や演技上のこともありますが、大半は受入れ側の精神的なサービスが行きとどいたという点が強調されています。富山国体、熊本国体といずれも、それぞれの郷土の特色を生かした受け入れ態勢で、しっくりと遠来の他県選手にとけ込んだ、真心のこもった「サービス」が大きな成功をもたらしたといわれます。こうしたことを考えあわせますと秋田県がどんな印象をあたえるかが、このたびの秋田国体成功のカギといえるでしょう。

◇国体に来る人たちは——

文字通り日本全国から参りますので、日数をかけて鷹巣会場に着き、クタクタにつかれている人たちです。また数度の予選に出場し、その後も強化合宿などで精神的にも肉体的にも苦労を重ねているのです。その上長い旅行を続けて、大方は一度も来たことのない土地に着くのですから大へんな気苦労と思われます。

◇街を美しく、選手によい思い出を——

このような選手を迎えるわけですが、全部の選手が持てる力を最大に発揮して競技できるようにするにはどうすればよいでしょうか？それはとりもなおさず今までの県民運動である親切、明朗、健康に実を結ばせていただくことです。どうぞ街を明るく、心からの親切で好印象の鷹巣会場となりますよう、町民みなさんのご協力を期待致します。

◇行事及び競技日程

日	行事・競技時間	会場 晴天	会場 雨天
7日（土）	前夜祭 ○子供会の提灯行列　午後5時30分より ○婦人会の民謡おどり …午後5時より ○花火打ち上げ ……午後6時30分より	鷹巣小学校より出発 記念グランド 田中橋付近	雨天の場合は10月8日に延期
9日（月）	開始式　午前9時 競技開始　午前10時	鷹巣町営バレーコート	中止
	教員団（9人制）7試合（1,2回戦）	〃	農林
	高校女子（9人制）14試合（1回戦）	〃	農林，鷹中
10日（火）	競技開始　午前9時		
	高校女子（9人制）16試合（2回戦）	〃	鷹中，栄小
	高校男子（9人制）3試合（1回戦）	〃	農林
	教員団（9人制）3試合 準決勝 決勝戦	〃	農林
	教員団（6人制）3試合（1回戦）	〃	農林
11日（水）	競技開始　午前9時		
	高校女子（9人制）12試合（3回戦） 準々決勝	〃	鷹中
	高校男子（9人制）4試合（2回戦）	〃	農林
	教員団（6人制）4試合（2回戦）	〃	農林
12日（木）	競技開始　午前9時		
	高校女子（9人制）3試合 準決勝 決勝	〃	鷹中
	高校男子（9人制）〃〃	〃	農林
	教員団（9人制）〃〃	〃	農林
	閉式　午後5時	〃	鷹中

心がけたい町民総参加

みんなの合い言葉　親切、明朗、健康

町民のみなさん、笑顔ではきはき、真心をじょうずに表現するなど、次のことに気を配って親切と清潔で国体を迎えましょう。

歓迎は国体旗と花いっぱいで

国体には駅頭、国道筋を国旗、国体旗、花いっぱいの装飾で心から見外からの選手やお客さんを迎える、また到着した選手を駅頭で出迎えるとともに、帰る選手にも必をこめて見送りする。なお前夜祭は記念グランドで婦人会のマスゲーム、子供会の提灯行列などの行事がありますので一般の人々も参集して下さい。

案内は進んでやりましょう

お客さんが、問いやすく、休みやすくするためには、町民は無表情で立ってジロジロ見たりすることはやめる、こちらから積極的にご苦労さまどちらの会場へとやさしく呼びかける。タバコ店、商店、食堂などでも会場、町名、方向などは進強い調子で、その後スポーツの大会で必ずといってよいほど広く歌われています佐伯孝夫作詞、高田信一民作曲。

旅館も民泊も清潔と親切第一で

女中さんは、忙しい時でも身だしなみをととのえ、親切、ていねいにすることを忘れないようにし、国体会場、観光地など、郷土をじょうずに紹介しましょう。

旅館も民家も環境衛生には十分注意して、ハエなどの発生を防ぎ、町内と協力して花いっぱいに飾るようにしましょう。

紙くずのない盛んな拍手の国体に

選手の宿泊の町内の方々や子供会は応援団をつくりましょう。とくに鷹巣町で行なわれるバレーボールには理解をもって、県外選手の好プレーには盛んな拍手をおくりましょう。また会場には相当多くのゴミカゴなど用意しているので、観覧者は絶対紙くずを棄てないよう心がけましょう。便所は会場東、西側にあるので必ずそこで用便すること。

清潔で笑顔のあふれるお店

いつも笑顔で、はきはき応待し「いらっしゃいませ—「ありがとうございました」のあいさつを忘れないようにしましょう。店員は頭髪、手先、靴などの身だしなみを清潔にしましょう環境衛生に十分注意し、店内、店頭は植木鉢、生花などで飾りましょう。

商店、タバコ屋も親切運動にひと役

国体会場、主な建物などを十分知っておき、問われたらていねいに案内し、汽車バス時刻も正確に知らせましょう。

大会歌「若い力」

大会歌「若い力」は国体旗と同じく昭和二十二年の第二回国体（石川県）のとき制定されました。明るく力強い調子で、その後スポーツの大会で必ずといってよいほど広く歌われています佐伯孝夫作詞、高田信一民作曲。

一、若い力と感激に
燃えよ若人　胸を張れ
歓喜あふれるユニフォーム
肩にひとひら花が散る
花も輝け希望に満ちて
競え青春　強き者

二、薫る英気と純情に
瞳明るいスポーツマン
僕の喜び君のもの
あがる凱歌に虹がたつ
友情身にしむ熱こそ命
競え青春　強き者

両陛下、十一日にご來町

沿道に二万人の奉迎席

国体にご臨席のため、七日ご来県の天皇皇后両陛下は、十一日当町のバレー会場にお出でになります。ご日程は次頁鷹巣警察署の注意事項の中にあるとおりですが、当日は町内外の奉迎者で非常に混雑が予想されますので、町ではご順路にあたる駅—米代町—広小路—大町—松葉町一丁目—太平町—会場に至る沿道に、それぞれ一般、団体および二万人分の奉迎席を設けました。なお当日の会場には入場整理券を発行してありますが指定時間(午前九時)をすぎますと入場ができなくなります沿道でも会場でも整理員の指示に協力して整然とお迎えするよう望まれています。特に写真撮影のため、両陛下のお列を乱したりしないよう。沿道では白線から前に出ないでほしいと警察から要望がありました。

鷹巣地方の植物を

鷹巣の松田教諭　両陛下にご説明

両陛下のご来町の機会に、鷹巣地方の代表的な植物をみていただく準備が進められています。

町ではご昼食の鷹巣中学校に陳列するため農林高校の松田孫治先生に依頼しましたが同先生がこのほど十二点を選びすでに押葉も全部完成したので、二、三紹介します。

◎ウゴザサ

鷹巣周辺に生えているササ竹で、昭和五年当時農林学校にいた水口清先生が鷹巣町で採集して、学会へ報告したものを故牧野博士が名づけたもの。

◎マイヅルテンナンショウ

鷹巣地方がこれの北限になっていることが、今年になってから明らかにされたもので、農林高校付近にも生えているそうです。

◎ハクサンオオバコ

森吉山で採集したもので森吉山から八幡平にかけての一帯が北限で、日本特産の高山植物。白山がこれの南限になっています。

◎オオツルツゲ

ツルツゲとヒメモチとの自然雑種ではないかと思うと松田先生はいっていますが、フランス人宣教師フォーリー氏が青森県むつ市田名部で発見したもの植物ですが、長い間不明だったものを、昭和二年故牧野博士が秋田営林局の招きで採集にきた折、再発見して名づけた植物です。

◎ミズニラ

水生シダ類の一種で蟹沢部落の用水池から採集したもので、この付近は秋田県の唯一の産地です。

この植物は八幡平の八幡沼にあるヒメミズニラなどと共に稀産植物として珍重されているものです

国体臨時電話

▽本部＝二五九八、二五九九(八日～十二日)
▽夜間本部＝二〇九一、二一二一九九(三日～十二日)
▽駐車場＝二一九三(八日～十二日)
▽雨天農林会場＝二三九九

国民体育大会の意義

国民体育大会を開催した趣旨、目的は、広くスポーツを振興し、その普及発達を図り、アマチュア精神を昂揚して、明朗な国民生活を建設しようとするものである。

このことは本大会開催要綱の最初に次のように述べている。すなわち「一日も早く民主国家を建設し、日本国家を再建することは、戦後における我が国民の責務なのである。わが国体育の責任団体である日本体育協会を通じて、この重責を果すべく最善の努力を払いつつあるものである。スポーツが国民文化の向上と国民思想の民主化に大きな役割りをしめることは言をまたない。又健全娯楽として青少年の思想を指導する上において、スポーツの奨励に意を用いると共に、その一助として昭和二十一年の秋を中心として全国的国民体育大会を開催せんとす。終戦後漸やく一年を経過せんとする今日、世情未だ常態に復せざるの悩みなしとしないが、本大会が我国の民主化の促進、国民健全娯楽の振興に幾分でも寄与するところがあるならば幸である」と。

国民体育大会は終戦後国民意気の消沈を黙視するに忍びず、当時の中堅スポーツマンの提唱により、国民の気力を高揚しようと企てられたのがその起りであって、昭和二十一年に第一回大会が開催されてから回を重ねること十五回、今やその第十六回をむかえようとする。それは戦前の明治神宮競技大会の精神的性格と国策的運営とから脱脚して新しい観点にたち深く内省した文化的再建意欲の発動から当時の大日本体育会(現在の日本体育協会)によって唱導され、国民の体育大会として発足したものである。

国民体育大会が地方に進出して挙行した理由の一つは、地方に相当完備した運動施設を設けることと、他の一つはこの機会に地方人のスポーツに対する関心を高め、その振興を図ろうとしたものである。

また国民体育大会の競技種目を学げると、夏季大会はヨット、ボート、水泳、秋季大会は陸上競技、軟式硬式野球、軟式硬式庭球、重量挙、馬術、相撲、自転車、ソフトボール、体操、登山、籠球、バレー、レスリング、ハンドボール、ラグビー、ボクシング、ホッケー、サッカー、卓球、フットボール、冬季大会はスキー、スケートとなっている。

なお第一回から現在までの国体開催地は次のとおり

昭和二十一年　第一回大会　京都、大阪
昭和二十二年　第二回大会　石川県
昭和二十三年　第三回大会　静岡県
昭和二十四年　第四回大会　東京都
昭和二十五年　第五回大会　愛知県
昭和二十六年　第六回大会　—島県
昭和二十七年　第七回大会　宮城、福島
昭和二十八年　第八回大会　愛媛、香川
昭和二十九年　第九回大会　北海道
昭和三十年　第十回大会　神奈川県
昭和三十一年　第十一回大会　兵庫県
昭和三十二年　第十二回大会　静岡県
昭和三十三年　第十三回大会　富山県
昭和三十四年　第十四回大会　東京都
昭和三十五年　第十五回大会　熊本県
昭和三十六年　第十六回大会　秋田県
昭和三十七年　第十七回大会　岡山県
昭和三十八年　第十八回大会　山口県

踊りや提灯行列で

七日夜盛大に前夜祭

国体前夜祭は、七日午後五時から記念グランドで行われます。ゆかた姿の婦人会員八百人がそろいの国体手ぬぐいを手にして、グランド一ぱい輪をえがきながら、「ほがらか音頭」「秋田おばこ」「秋田甚句」を踊って遠来の選手たちをなぐさめようという趣向です。

このあと子供会二千人が二班にわかれ、ブラスバンドや鼓笛隊を先頭に街中をちょうちん行列します。これと同じころ六時半から七時まで花火を打ち上げ、大会前夜を盛り上げることになっています。なお七日が雨のときは八日に延期されます。(写真は手踊り練習)

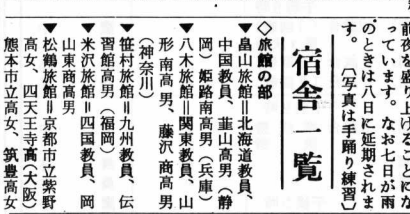

宿舎一覧

◇旅館の部

▼畠山旅館＝北海道教員、中国教員、韮山高男(静岡)▼姫路南高男(兵庫)▼八木旅館＝関東教員、山形、南高男、藤沢、商高男(神奈川)▼笹村旅館＝九州教員、伝習館高男(福岡)▼米沢旅館＝四国教員、岡山東商高男▼松鶴旅館＝京都市立紫野高女、四天王寺高(大阪)▼熊本市立高女、筑豊高女(福岡)▼鷹巣ホテル＝昭和学院高女(千葉)、西遠女子学園高女(静岡)、明善高女(香川)、土佐女子高(高知)▼一二三旅館＝東海教員、出商高男(四国)▼鳳鳴高▼寺田旅館＝斜里高女(北海道)▼岩国高女(山口)▼塩釜女子高(宮城)▼佐藤旅館＝東北教員、信越教員、近畿教員、網走南女丘高男(北海道)▼中大杉並高(東京)▼八幡屋旅館＝中村高女(東京)▼豊橋東高女(愛知)▼園田学園高女(兵庫)▼美作高女(岡山)▼鈴峰女子高(広島)▼鹿児島女子高▼丸留旅館＝下妻二一高女(茨城)▼佐藤学園高女(群馬)▼久喜高女(埼玉)▼鶴鳴女子高(長崎)▼清輝荘＝国体競役員本部▼かしわ旅館＝京浜女子商

◇民泊の部

▼佐藤勝治＝秋田教員、▼相馬賢治＝甲府二高女(山梨)▼津谷山吉＝田利高▼成田長吉＝宇都宮中央女高(栃木)▼木村哲治＝塚原高女(長野)▼桜庭新八＝盛岡市立高女(岩手)▼大川礼治＝高田北城高女(新潟)▼大川末吉＝高岡女子高(富山)▼桜庭元治＝弘前中央高女(青森)▼長谷川真一郎＝岐阜北高女▼宮野賢一郎＝四日市高女(三重)▼佐藤与之助＝丸岡高女(福井)▼松野秀之助＝輪島高女(石川)▼湊屋菊治＝高田高女(奈良)▼九島武雄＝大津高女(滋賀)▼山田ミツ＝若松女子高(福島)▼高橋末吉＝古座高女(和歌山)▼岩本三平＝鳴門高女(徳島)▼成田徳一＝今治明徳高女(愛媛)▼佐藤恒治＝山形精華高女(山形)▼嶺脇新蔵＝佐賀高女(佐賀)▼長谷川為蔵＝八頭高女(鳥取)▼伊藤ツヤ＝宮崎商高女(宮崎)▼臼杵高女(大分)▼成田小一郎＝安来高女(島根)▼豊村政吉＝沖縄教員

トピックニュース

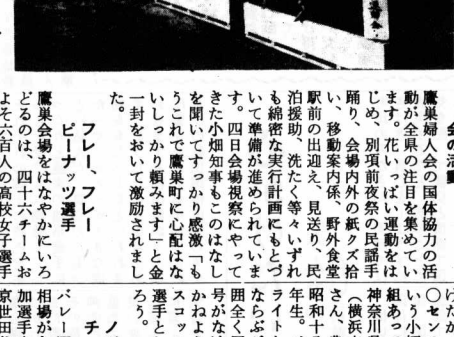

めざましい婦人会の活動

鷹巣婦人会の国体協力の活動が全県の注目を集めています。花いっぱい運動をはじめ、別項前夜祭の民謡手踊り、会場内外の紙クズ拾い、移動案内係、野外食堂駅前の出迎え、見送り、民泊援助、洗たく等ぃずれも綿密な実行計画にもとづいて準備が進められています。四日会場視察にやってきた小畑知事もこのはなしを聞いてすっかり感激「もうこれで鷹巣町に心配はない。しっかり頼みます」と金一封をおいて激励されました。

フレー、フレー　ピーナッツ選手

鷹巣会場をはなやかにいろどるのは、四十六チームおよそ六百人の高校女子選手である。たくましいハイテーン女性がはんらんするわけだが、その中に身長一五三センチ、体重四八キロという小柄な双生児選手が一組あって話題になりそう。

神奈川県代表京浜女子商業(横浜市鶴見)の河合辰子さん、豊子さん姉妹がそれぞれ昭和十八年十二月生れの三年生。ポジションも後衛のライトとセンターに仲よくならぶが、身長、体重、胸囲全く同じ寸法なので背番号がなければ見わけをつけかねよう。いずれ大会のマスコット、ザ・ピーナッツ選手として人気を集めるだろう。

ノッポ選手とチビ選手

バレー選手は背高ノッポと相場がきまっているが、参加選手中一番の大男は、東京世田谷区教員チームの吉浜普選手で一メートル八八(六尺二寸)高校女子では三重県四日市高校の笠原洋子選手、一メートル七六(五尺八寸)まだ一年だというのでプログラム誤植ではないかと事務局の話題となった。反対にチビ選手は甲府第二高校の田中治美さんで一メートル四四(四尺七寸五分)男子では網走南女丘高校の岩間真澄君一メートル五五(五尺一寸一分)

めずらしい沖縄選手の名前

教員男子にはは「はるばる沖縄から乗り込む兼原小学校の先生たちの名簿は、ふりがななしではちょっと呼びかねる。監看の新里達明(しんざとたつめい)さん、主将仲吉哲雄(なかよしてつお)さんなどはまだしも、阿波連本昌(あわれんほんしょう)金城珍成(きんじょうちんせい)宇地原徳淳(うちわらとくじゅん)選手には本部の係員もいささかとまどい気味。

おばこ人形をプレゼント

町では遠来の選手、役員たちに鷹巣町の記念として、「おばこ人形」(作製者＝鷹巣町旭町、千葉栄子さんのグループ)と鷹巣を紹介した写真集「たかのす」、「鷹巣町勢要覧」を贈ります。

そのほか、県からは「観光手帳」外数点のパンフレットと共に鷹巣会場の特別接待として「茶の湯」招待券(代表者＝池坊、佐藤清遊氏、真千家、佐藤宗里氏)があり、駅で選手たちに振舞われることになっています。

会場見取図

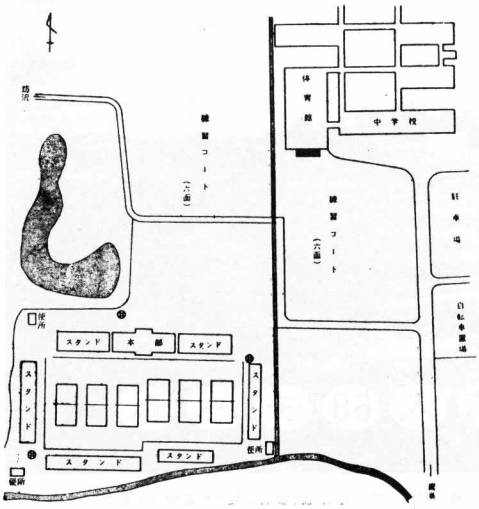

会場案内図

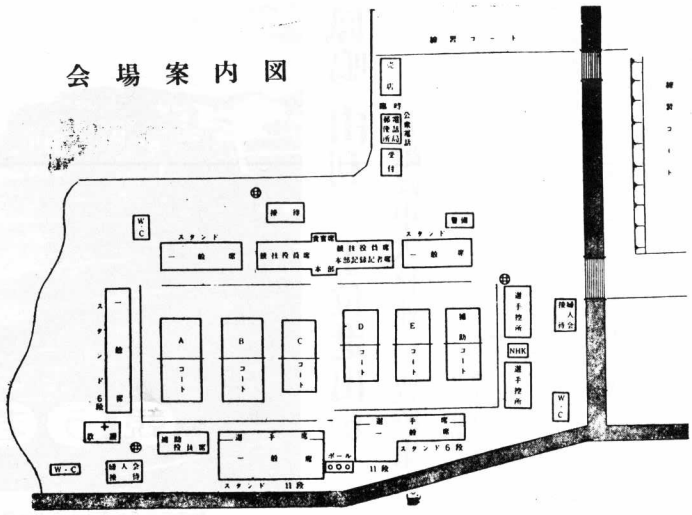

国体鷹巣会場案内図並交通規制図

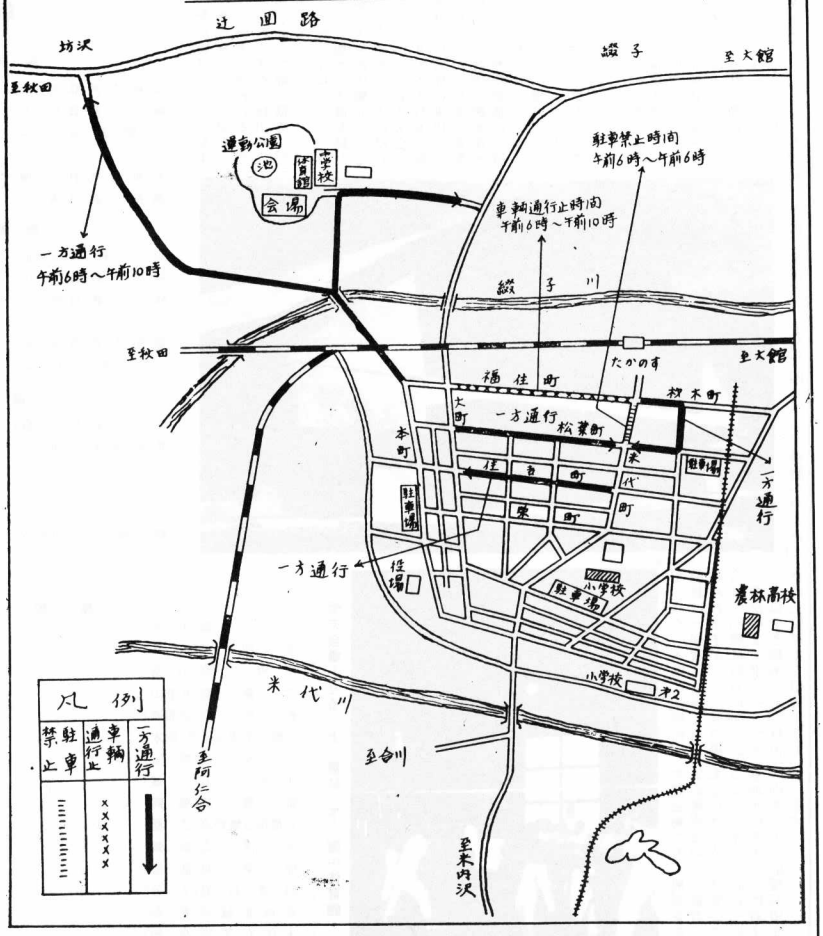

図面のうち駅前の駐車禁止時間午前6時～午前10時と訂正

自動車の往来を規制

一方交通、駐車禁止にご注意

国体期間中十月五日から十月十二日までの交通規制については鷹巣警察署で、右図のように決めました。

なお期間中の通行はふだんの交通規則を守ることを特に注意を望んでいます。

交通規制図によると次のとおりになっています。

◇福住町線＝車両通行禁止（時間はいずれも午前六時から午前十時まで）

◇駅前（木村商店―小畑電気商会）＝駐車禁止

なお同時間中は駅に行く方向だけの一方交通となります。

◇住吉町、松葉町は一方交通

①駅からの車は材木町―九島医院前―松葉町一丁目―米代町を経て米内沢方面へ、又大館方面へは住吉町を通ることになります。

②大館方面から駅へ入る場合は松葉町を通ります。

◇鷹巣―坊沢間＝一方交通（午前六時～午前十時）

秋田、二ツ井方面から入る車は綴子回りとなります。

なお会場に入る線は一方交通のため、会場からは田中部落を回って帰ることになります。

行幸啓奉迎について

鷹巣警察署

両陛下は次のお日程で鷹巣町においでになりますから、町民の皆様には左の事項についてご協力を願います。

一、お日程

▽鷹巣お着＝十一日午後零時十五分。

▽同駅お発同零時十八分。

▽鷹巣中学校お着＝同零時二十八分。

▽同校お発午後一時十九分（御昼食、この間五十二分）

▽バレーコートお着＝一時二十分。

▽同コートお発＝一時五十分（競技御観覧、この間三十分）

▽綴子三差路通過＝一時五十九分。

▽鷹巣、田代境界通過＝二時六分。

二、協力要請事項

〔歓送迎線関係について〕

①歩道と車道の区別のある道路は歩道に歓送迎線（歓送迎する場所）を設けていますから、陛下ご通過の際は車道に出ないようにしてください。

②歩車道の区別のない道路には白線を引いて歓送迎線を設けますから白線から出ないようにしてください。

③道路巾五米以下の処は危険なので歓送迎線を設けておりませんから白線のない道路に立たないようにしてください。（但し道路に出なければ軒下奉迎は差支ありません）

④歓送迎者の層が重くなると危険ですから三列ないし場処によっては四列程度が望ましいと思います

⑤陛下のご通過時刻は警察の広報車でお知らせしますので危険防止の為線からはみ出ないようにしてください。

⑥できるだけ年寄や、子供を前にし後から押さないようにしましょう。

〔バレー大会について〕

①十一日のバレー会場は混雑防止のため鷹巣町国体事務局では整理券を発行します、整理券がなければ会場に入れませんから整理券のない方は沿道でお迎えしてください。

②バレー会場は朝から超満員が予想されますので駅から大町までの間の沿道で奉迎した方のうち再び歓送迎しようとする方はバレー会場附近にいかないで田中部落の方でお待ちください。

〔自動車の規制について〕

①自動車その他の諸車は、お列ご通過の十分（主として町内）ないし二十分（糠沢十字路、綴子下町）前に規制しますから協力して下さい。

②糠沢から太田に通ずる町道は陛下ご通過の際5回路となるので午後一時十分から二時十分迄の間一方交通となります。したがって太田から糠沢に行く諸車の通行を禁止します。

③同十一日午後零時から零時三十分まで坊沢から鷹巣町にいたる県道を一方交通としますので、坊沢から鷹巣町に入る諸車の通行を禁止します。

〔その他〕

①バレー会場ならびに沿道には警察官の外町の整理員が出ておりますのでご協力して下さい。

鳳鳴、由利とも上位進出か

強敵は中大杉並(男子)豊橋東(女子)

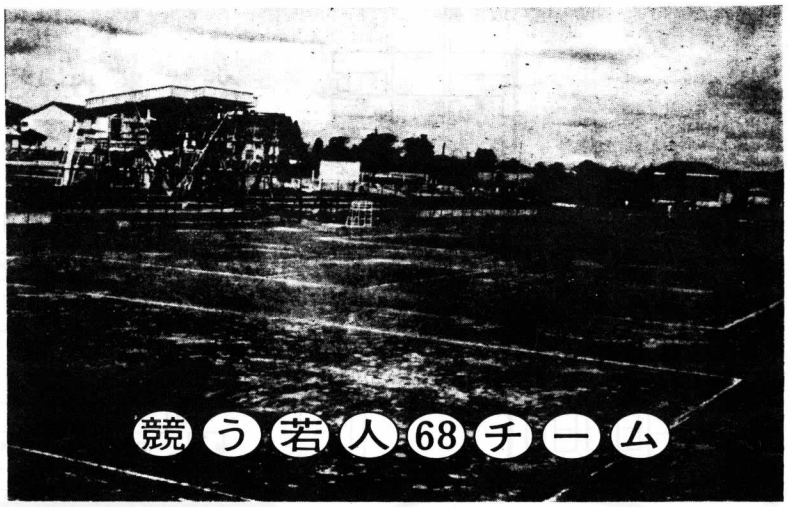

整備完了して若人たちの活躍を待つバレーコート——左端に工事中の建物は天覧台

九日から十二日まで四日間、鷹巣町営バレーコートではなばなしく開催されるバレーボール競技の予想、好試合と思われる試合を展望してみましょう。

○…まず都道府県代表四十六チームで行なわれる高校女子の組合せをみると、八月に行なわれた全日本選手権大会のベスト4がシードされています。全日本大会のときの戦績からみて、第一シードの四天王寺高、第二シードの豊橋東高の実力がずばぬけて、超高校級と予想されている組合せは見当りません。

○…これに続くチームは久喜高、中村高、園田学園高学園あるいは京浜女子商業対由利が第三日目に予想されており、これらのチームが肉薄し、上位入賞をめざして激突し、それぞれ死力をつくした好ゲームになるでしょう。準決勝は四天王寺対中村、豊橋東対園田、京浜、由利の勝者で争われるものを思われますが、秋田県代表由利高の活躍を期待したいものです。

○…高校男子は、ブロック代表で各地区の予選を経た最強チームが出場しているので、予想をたてるにはむずかしいが、全日本大会でのベスト4の中大杉並、岡山東商、伝習館の進出が予想され、わが県代表大館鳳鳴校高は北海道の網走南ケ丘を破って準決勝進出が確実とみられます。したがってこの四チームで優勝を争うことになるでしょう。大館は夏の大会で中大杉並に準々決勝で21—19、21—19のスコアで惜敗しているので雪辱戦としてぜひ勝ちぬいて地元での優勝を飾ってもらいたいものです(大館は昭和二十八年国体で優勝)

○…教員男子もブロック代表ですが、本年は特に六人制が加わりましたので、九人制、六人制と二回試合を行ないます。九、六とも福岡、金沢、世田谷、広島の四チームで優勝が争われる!

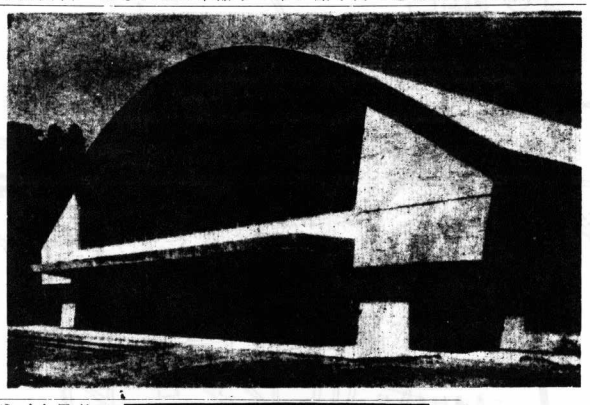

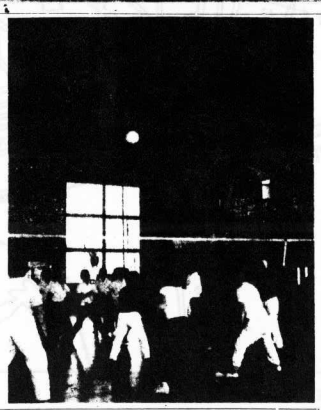

雨天会場となる(上)農林(下)鷹中体育館

でしょう。本県代表秋田市教員は一回戦には勝てると思われますが、六人制の場合は一回戦に岐阜に勝てば準決勝まで進めそうです。

○…以上各種別とも、秋田県は上位進出を望めそうです。大館会場での一般男女の入賞が確実なので、総合三位あるいは二位には食いこめるようです。それにつけても地元代表チームに対する町内あげての応援が望まれています。

組合せ

教員男子(9人制)の部

- 福岡市教員(福岡)
- 岐阜市教員(岐阜)
- 一関教員(岩手)
- 兵庫区教員(兵庫)
- 高松市教員(香川)
- 金沢市教員(石川)
- 兼原教員(沖縄)
- 世田谷区教員(東京)
- 旭川教員クラブ(北海道)
- 秋田市教員(秋田)
- 広島市教員(広島)

教員男子(6人制)の部

- 旭川教員(北海道)
- 秋田市教員(秋田)
- 岐阜市教員(岐阜)
- 福岡市教員(福岡)
- 広島市教員団(広島)
- 一の関教員(岩手)
- 高松市教員(香川)
- 兼原教員(沖縄)
- 世田谷区教員(東京)
- 金沢市教員(石川)
- 兵庫区教員(兵庫)

高等学校男子の部

- 中大杉並高(東京)
- 藤沢商業高(神奈川)
- 山形南高(山形)
- 大館鳳鳴高(秋田)
- 網走南ケ丘高(北海道)
- 伝習館高(福岡)
- にら山高(静岡)
- 坂出商業高(香川)
- 姫路南高(兵庫)
- 松商学園高(長野)
- 岡山東商業高(岡山)

高校女子の部

- 四天王寺高(大阪)
- 丸岡高(福井)
- 甲府二高(山梨)
- 古座高(和歌山)
- 斜里高(北海道)
- 宇都宮中央女子高(栃木)
- 久喜高(埼玉)
- 下妻二高(茨城)
- 筑豊高(福岡)
- 京都市立築野高(京都)
- 大津高(滋賀)
- 安来高(島根)
- 臼きね高(大分)
- 高田北城高(新潟)
- 土佐女子高(高知)
- 高田高(奈良)
- 山形精華高(山形)
- 若松女子高(福島)
- 佐藤学園高(群馬)
- 盛岡市立高(岩手)
- 鳴門高(徳島)
- 鹿児島女子高(鹿児島)
- 中村高(東京)
- 園田学園高(兵庫)
- 弘前中央高(青森)
- 輪島高(石川)
- 鶏鳴女子高(長崎)
- 京浜女子商業高(神奈川)
- 岩国高(山口)
- 八頭高(鳥取)
- 美作高(岡山)
- 由利高(秋田)
- 佐賀高(佐賀)
- 今治明徳高(愛媛)
- 高岡女子高(富山)
- 塚原高(長野)
- 熊本市立高(熊本)
- 鈴峯女子高(広島)
- 善明高(香川)
- 岐阜北高(岐阜)
- 四日市高(三重)
- 昭和学院高(千葉)
- 宮崎商業高(宮崎)
- 西遠女子学園高(静岡)
- 塩釜女子高(宮城)
- 豊橋東高(愛知)

県民の歌

一、朝あけ雲の色はえて
仰ぐはるかな山山よ、
つらなる町も緑の村も
平和の光みちている
あああこがれのわが秋田
みんなで　歌おうよ

二、流れは大地うるおして
実る稲穂よ　杉の香よ
資源はゆたかわきでる油田
希望の力たくましく
ああ産業のわが秋田
みんなでみんなで　伸ばそうよ

三、湖深く海ひらけ
雪にきたえてすこやかに
働く日日もいこいの夜も
文化のめぐみ語りあう
ああしあわせのわが秋田
みんなでみんなで　進もうよ