たかのす広報

発行所　秋田県鷹巣町役場

編集発行人　市成田仁

九百餘名が新校舎へ

鷹巣統合中　晴れやかにスタート

鷹巣統合中学校は、昭和三十二年度から三ヵ年計画で新築工事が進められているが、第二期工事が完工、六月十五日から、旧鷹巣、七座、坊沢の三校の生徒九百三十四人が第一次統合になった。

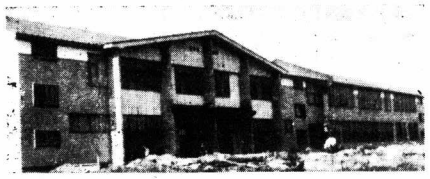

十五日は快晴に恵まれ、午前十一時から、真新しいベンキの香もただよう玄関前の校庭で第一次統合の開校式が挙行され、全校生徒に町から新校章の図案に「祝統合」の文字の入ったものが今年中に完成することになっており、この第三期工事の完成と同時に残っている栄、坊沢、綴子校舎三階建一千五百坪で一般教室十六、図書、社会、職業、被服、図画、衛生等の特別教室に、玄関、職員室、応接室、校長室、宿直室の管理棟が出来上ったわけである。なお、町では第三期工事として約三千八百万円の工事費で、今月の二十九日に開会される六月定例町議会の議決を経てすぐ着工の段取りになっており、一般教室十四（五二九坪）、特別教室四（三百坪）、屋内体育館は総工事費四億六千万円でこの中であり、これによるとバラックは快晴に恵まれ、午前十一時から、真新しいベンキの香もただよう玄関前の校庭で第一次統合の開校式が挙行され、全校生徒に町から新校章の図案に「祝統合」の文字の入ったものが今年中に完成することになっており、この第三期工事の完成と同時に残っている栄、坊沢、綴子校舎三階建一千五百坪で一般教室十六、図書、社会、職業、被服、図画、衛生等の特別教室に、玄関、職員室、応接室、校長室、宿直室の管理棟が出来上ったわけである。なお、町では第三期工事として約三千八百万円の工事費で、今月の二十九日に開会される六月定例町議会の議決を経てすぐ着工の段取りになっており、一般教室十四（五二九坪）、特別教室四（三百坪）、屋内体育館は総工事費四億六千万円でこの中であり、これによるとバラックは三千万円を要しており、延べの生徒が入校することになる。

十六、図書、社会、職業、被服、図画、衛生等の特別教室に、玄関、職員室、応接室、校長室、宿直室の管理棟が出来上ったわけである。なお、町では第三期工事として約三千八百万円の工事費で、今月の二十九日に開会される六月定例町議会の議決を経てすぐ着工の段取りになっており、一般教室十四（五二九坪）、特別教室四（三百坪）、屋内体育館は総工事費四億六千万円でこの中であり、これによるとバラックは三千万円を要しており、延べの生徒が入校することになる。

生徒数では全県下中学校で

重任の御挨拶

町長　成田喜八

私は今回町民多数の御支援により再び町長の要職につきまして誠に感銘深い次第であると共に一そうの重責を感ずるのであります。

町長の職は町長の考うるところを把握して町の現実成り行きを見ていると云うためのものだという在り方保健室、校長室、応接室等の他大図書館、放送室、第一席（賞金一千五百円）第二席（賞金一千五百円）

秋田市　古屋　晋さん

単純であまり実物の鷹の

渡辺県教育庁主事、福岡中学校教諭の五人で審査の結果次の人たちの作品が選定になつた。（順不同）

渡部景一氏にデザインを依頼した合作品で、図のように「中」のマークを「鷹」にデザインしたものが制定になつた。

渡辺デザイナー談

佳作（賞金五百円）

能代市　佐賀文雄さん

浜松保三さん

弾正明子さん

鷹巣町　本田八也さん

なお校章は第二席の古屋、児玉さん二人の図案を選定資産評価委員会、固定資産評価委員会、新農村振興協議会、鷹巣町長選挙告示、県会議員選挙日、町内協力会協議会、町内投票区管理者事務打合会、県教育長新任挨拶のため来庁、町選挙管理委員会、農業委員会、庁内課長、支所長連絡協議会、町財産区協議会、国体バレーボール大会準備会、

新校舎に入つて

鷹巣中学校長　中村勝郎

十一日から開始された移転作業もあいにくの雨天にもかかわらず当局、教育委員会をはじめ、鷹巣警察署その他各方面の御協力と職員生徒の努力により、十四日には一応作業を完了することが出来ました。

○

昨年九月十日、町の将来と教育の進展を考えられ、大英断のもとに発足した統合中学校も、これで名実共に第一段階の統合が出来たわけで、その意義はきわめても統合中学校の前途を祝福するかのような恵まれた晴天でありました。広々としした校舎に鷹巣、坊沢、緑ケ丘四、七座九一、計九三四人、職員三六人であります。

○

今回新校舎に入つた生徒は鷹巣六六二、坊沢一三五、緑ケ丘四二、七座九一、計九三四人、職員三六人であります。

○

新校舎は、現在のところ普通教室十六、特別教室四、特別教室三、職員室、校長室、応接室等一席（賞金一千五百円）第二席（賞金一千五百円）

秋田市　古屋　晋さん

単純であまり実物の鷹の

渡辺県教育庁主事、福岡中学校教諭の五人で審査の結果次の人たちの作品が選定になつた。（順不同）

渡部景一氏にデザインを依頼した合作品で、図のように「中」のマークを「鷹」にデザインしたものが制定になつた。

渡辺デザイナー談

佳作（賞金五百円）

能代市　佐賀文雄さん

浜松保三さん

弾正明子さん

鷹巣町　本田八也さん

なお校章は第二席の古屋、児玉さん二人の図案を選定資産評価委員会、固定資産評価委員会、新農村振興協議会、鷹巣町長選挙告示、県会議員選挙日、町内協力会協議会、町内投票区管理者事務打合会、県教育長新任挨拶のため来庁、町選挙管理委員会、農業委員会、庁内課長、支所長連絡協議会、町財産区協議会、国体バレーボール大会準備会、

鷹巣中学の新校章決る

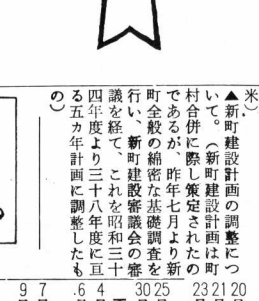

町教育委員会では統合により鷹巣中学校の校章を秋田魁新報紙上で県内に広く募集した結果、応募者八十九名、作品数九十四点で、四月六日河田教育長、野呂学校教育課長、中村中学校長、渡辺県教育庁主事、福岡中学校教諭の五人で審査の結果次の人たちの作品が選定になつた。（順不同）

能代市　佐賀文雄さん

昭和町　浜松保三さん

十文字町　弾正明子さん

鷹巣町　本田八也さん

（延長一九二七米、巾員五米）

▲新町建設計画の調整について。（新町建設計画は町村合併に際し策定されたのであるが、昨年七月より新町全般の綿密な基礎調査を行い、新町建設審議会の審議を経て、これを昭和三十四年度より三十八年度に亘る五カ年計画に調整したもの）

▲職員の休日及び有給休暇に関する条例の特例に関する条例制定について。（皇太子明仁親王御成婚式の四月十日を休日とする条例）

▲契約締結について。（町道明利又線＝黒森ノ羽立間＝道路改良工事請負契約）

契約金額　三百十五万円

請負者　坊沢戸島佐之助

【写真説明】上　正面玄関内部（生徒昇降口）中　職員室前廊下（右側は職員用ロッカー）下　特別教室（図書）

四月臨時町会

昭和三十四年第三回鷹巣町議会臨時会は四月八日招集され、会期を一日と定め新町建設計画の調整議案のほか二議案を可決した。

町のあゆみ

4・5月

1日　四月　鷹巣町新町建設審議会

2日　町国保運営協議会

25日　新農村振興協議会

27日　町議会土木委員七日

28日　市地区道路視察　町議会土木委員錦子地区道路視察

6日　町長初登庁　建設省谷藤国道課長国道視察のため来鷹

7日　町国保運営協議会

9日　統合中学校第二期工事完成引渡しなる

12日　町長四期目の任務始まる

14日　木曜会発会式　町選挙管理委員会　町議会総務、教育合同委員会

19日　地区防犯協議会

20日　農業委員会　庁内課長会議　国保運営委員会議

25日　町内投票区管理者事務打合会

30日　五月　町長初登庁　建設省谷藤国道課長国道視察のため来鷹

8日　臨時町議会　町主催、皇太子御成婚祝賀会（鷹巣小）

10日　町内公民館長主事協議会　県警察本部長新任挨拶のため来庁

14日　町内投票区管理者事務打合会　県教育長新任挨拶のため来庁　町選挙管理委員会　農業委員会

15日　庁内課長、支所長連絡協議会　町財産区協議会　国体バレーボール大会準備会　固定資産評価委員会　新農村振興協議会　鷹巣町長選挙告示　県会議員選挙日　町内協力会協議会　町内投票区管理者事務打合会　県教育長新任挨拶のため来庁　町選挙管理委員会　農業委員会

16日　▲契約締結について。（町道明利又線＝黒森ノ羽立間＝道路改良工事請負契約）

17日　契約金額　三百十五万円

18日　請負者　坊沢戸島佐之助（延長一九二七米、巾員五米）

20日　▲新町建設計画の調整について。（新町建設計画は町村合併に際し策定されたのであるが、昨年七月より新町全般の綿密な基礎調査を行い、新町建設審議会の審議を経て、これを昭和三十四年度より三十八年度に亘る五カ年計画に調整したもの）

21日　▲職員の休日及び有給休暇に関する条例の特例に関する条例制定について。（皇太子明仁親王御成婚式の四月十日を休日とする条例）

23日　町建設計画の調整について。

25日　町内協力会協議会　町内投票区管理者事務打合会　県教育長新任挨拶のため来庁　町選挙管理委員会　農業委員会

30日　五月　町長初登庁　建設省谷藤国道課長国道視察のため来鷹

六月の町税

町民税第一期

（納限まで窓口へ）

感じが出ないものが、すつきりして品もあり、あきもこないようです。どこの校章でもだれが見ても直ぐどこのものだという説明のないのが普通ですから、すぐ鷹だとわからなくともよいではないかと思う。横のバランスよりは縦のバランスもこれでよいと思います。横は旧鷹巣中の校章と全く同じになつています。

鷹中男子・沢口青年会女子が優勝

第一回　町内職場対抗バレー大会

第一回鷹巣町内職場対抗バレーボール大会は、町、町国体準備委員会、バレーボール協会の共催のもとに、五月三十、三十一日の二日にわたり記念グランド特設コートで男子十四チーム、女子六チームが参加多数の観衆を集めて熱戦を展開した。

男子では決勝で鷹巣中学校職員チームが二対〇で営林署を破り優勝し、女子では沢口青年会女子チームが鷹巣女子学院を二対〇で破り優勝した。男子優勝チームには町バレーボール協会長杯、女子優勝チームには鷹巣公民館長杯が贈られた。この大会は三十六年に当町で行なわれる、国体バレーボール大会の開催地として町民のバレーへの関心を高めることを第二の目的としており、この八月には第二回町内職場対抗戦を行うことになっている。成績は次のとおり

▽男子

【一回戦】
- 鷹巣中学校 2 (2121) 16 8 0 電話局
- 営林署 2 (2121) 1316 0 パーテン
- 役場 2 (2121) 1118 0 沢口小中
- 農林 2 (212116) 111621 1 共栄
- 郵便局 2 (2121) 136 0 鷹巣駅
- 鷹巣中学校 2 (221821) 202118 1 青年会B
- 営林署 2 (2121) 179 0 綴子小中
- 役場 2 (2121) 1219 0 鷹巣小学校
- 農林 2 (2121) 1516 0 郵便局

【準決勝】
- 鷹巣中学校 2 (211621) 102114 1 郵便局
- 営林署 2 (2121) 1717 0 役場

【決勝】
- 鷹巣中学校 2 (2121) 1717 0 営林署

▽女子

【一回戦】
- 女子学院 2 (2121) 715 0 中央病院
- 寺田服装 2 (2121) 1212 0 電話局
- 沢口青年会女 2 (232117) 211321 1 寺田服装

【準決勝】
- 女子学院 2 (2121) 1013 0 ニューエスタイル
- 沢口青年会女 2 (2121) 913 0 女子学院

【決勝】
- 沢口青年会女 2 (2121) 1615 0 青年会A

【写真＝人気をよんだバレー大会】

◎秋田県知事、県議会議員選挙結果表　（4月23日執行）

	選挙当日の有権者数	投票者数	投票率	有効投票数	無効投票数	無効投票率
男	7,491	6,489 (6,488)	86,62	—	—	—
女	8,000	6,769	83,81	—	—	—
計	15,568	13,258 (13,257)	85.16%	12,408 (12,790)	850 (467)	6,41 (3,52)%

①候補者別の得票数（知事）

候補者氏名	得票数
小畑勇二郎	11,163
三浦雷太郎	1,245
計	12,408票

②無効投票の内訳

候補者でない者の氏名を記載したもの	白紙投票	単に雑記したもの	単に記号を記載したもの	その他	合計
700 (325)	64 (58)	6 (12)	42 (26)	38	(46)

（1の2）候補者別の得票数（県議会議員）

候補者氏名	得票数	候補者氏名	得票数
成田重右衛門	4,966	田村三二	759
小笠原元	3,026	近藤富治郎	611 97
疋田参良	992	筒井敬治	416
小林大二郎	900	畠沢恭一	269
近藤静蔵	850-602	合計	12,790

（註）
1 この県の選挙について（ ）内の数字は県議会議員選挙の数である
2 候補者の順位は当落に関係なく鷹巣町開票区の得票数の多い候補者から連記した

◎鷹巣町長選挙　（4月30日執行）　結果表

	選挙当日の有権者数	投票者数	投票率	有効投票数	無効投票数	無効投票率
男	7,527	6,608	87,79	—	—	—
女	8,139	6,992	85,91	—	—	—
計	15,666	13,600	86,81%	13,518	82	0,60%

①候補者別の得票数

候補者氏名	得票数
成田喜八	8,773
岩谷勇八	4,745
計	13,518

②無効投票の内訳

候補者でない者の氏名を記載したもの	白紙投票	単に雑記したもの	単に記号を記載したもの	その他	合計
22	29	18	7	6	

◎参議院議員通常選挙結果表　（6月2日執行）

	選挙当日の有権者数	投票者数	投票率	有効投票数	無効投票数	無効投票率
男	7,568	5,467	72,24	—	—	—
女	8,180	5,588	68,31	—	—	—
計	15,740	11,055	70,20%	10,551 (10,048)	503 (1,009)	4,55 (9,10)%

①候補者別の得票数（地方区）

候補者氏名	得票数
松野孝一	5,676
内藤良平	4,875
計	10,551

②無効投票の内訳

候補者でない者の氏名を記載したもの	白紙投票	単に雑記したもの	単に記号を記載したもの	その他	合計
370 (563)	53 (208)	29 (97)	37 (134)	14	(29)

（1の2）候補者別の得票数（全国区）

候補者氏名	得票数	候補者氏名	得票数
石谷憲男	2,010	千葉千代世	361
鶴岡哲夫	988	重政庸徳	352
牛田寛	836	針木市蔵	254-687
米田正文	603	宮腰喜助	216
森田義衛	444	林塩	210-891

（註）
1 この参議院の選挙について（ ）内の数字は全国区の数である
2 全国区候補者順位は当落に関係なく鷹巣町開票区の得票数の多い候補者10名を連記した

町税令書の取扱注意

すでに町税納税義務者のお手もとに届いている、三十四年度固定資産税、町民税の徴税令書は、今年度からごらんのように様式が変り昨年度までは各期毎に役場うにして下さい。

から納付書が発行されていたのとは異り、このため納税者のなかには取扱に迷う人もありますので、次の点に留意して間違いのないよ

①納税のさいは各期の納付書をはぎ取らず、必ず綴込みのまま持参して下さい。徴税令書はごらんのように一期分から四期までの納付書が一冊になっており、一年間に一回の発行でありますので納付しようとする分をはぎとって、その分だけを窓口に出す納税者もあるようですが、はぎとらず、必ず一冊のまま持つて来て下さい。はぎとつてしまうと受領の捺印が出来ない仕組になつています。

②次に納税の場合は必ず徴税令書を持参してください。従来窓口で納税する場合令書を忘れて来たとか、またうっかりと見当らないからといつて納付書をお持ちにならないで納税に来る人もありましたが、これからは心ず持参しないと前に述べたように受領印が押しません。

③徴税令書を紛失したり納期を忘れないよう充分注意して下さい。

今回の令書は大変便利でよいという声がありますのままにしていたり、納期を忘れたりしていては滞金が加算されますからちょうどよいことで不便になります。各納期限は徴税令書に書いてありますので一見して目のとどくところに保存し納期を忘れず、町の発展のため納税に御協力願います。

◇町葬令

四月一日付
武田治
書記　小坂俊夫（議会係）

議会事務局へ出向を命ずる
主事　成田伊一郎（調査室）

厚生課勤務を命ずる
五月十日付
主事　長岐益太郎（七日市支所）

七日市支所長を命ずる
支所長　千葉栄太郎（前七日市村長）

願により退職を命ずる

◇議会葬令

四月一日付
武田治

議会事務局長を命ずる
小坂俊夫

議会事務局書記を命ずる

◇教育委員会葬令

四月一日付
五代儀幹雄

教育委員会書記を命ずる。

（カッコ内は旧職）

参議院議員通常選挙 投票者抽せん券 当選発表

1等　1,000円　10本

259	2176	4296	10072	11495
1441	3735	5111	10518	13079

2等　300円　40本

422	3938	5243	8114	10522	12316
1436	3987	5369	9177	10650	12799
1705	4225	5589	9219	11036	12849
1756	4351	5620	9367	11198	12948
2465	4826	6072	9408	11244	13226
3122	5081	6682	9420	11493	
3298	5173	7185	9438	12130	

3等　下二桁

13	19	95	
14	64		
16	67		

石けん壱個　800本　下三桁

703	763	836	956
732	786	864	
741	802	910	

◎当選者は抽せん券及び印鑑持参の上役場総務課で賞金賞品を御引換下さい
◎引換期限は6月30日まで（日曜は除く）毎日午前8時30分より午後5時までとなつております
◎1等又は2等の当選番号で3等の下二桁、三桁の番号と重復しておるときは3等の賞品もあわせて差上げます
◎3等の賞品は各支所においても引換いたしております
◎引換期限後の引換はおことわりいたします。

鷹巣町選挙管理委員会