

# Kitaakita

広報きたあきた

7

2023  
July  
No.268

## 注目

# 北秋田市 職員採用試験

高卒程度一般行政  
消防吏員

## 【特集】

スタッフが選んだこの夏オススメの本ほか(→P2~3)

こうほうジュニア

田んぼアート/ひまわり畑ほか(→P20~21)

内陸線夏のイベント情報♪

【今月の表紙】最後のチャレンジデーを勝利で飾る！

今回が最後となる同イベントは5月31日(水)に初の世界文化遺産対決となった秋田県鹿角市と対戦し、参加率51.6%で見事勝利しました。(→P10)

市内各所で大会やイベントが開催され、このうちあいかわ保育園では園児たちが元気にラジオ体操とダンスに取り組んでいました。

北秋田市 住民が主役の“もり”のまち  
市HP <https://www.city.kitaakita.akita.jp>



秋田県北秋田市

kitaakita\_city

検索





よ き みな  
**読み聞かせボランティアの皆さんが**  
 まいつき よ き かい  
**毎月読み聞かせ会**をしてくれるよ

●たまたばこ（鷹巣）

①おはなしでてこいみに

日時：第1日曜日 11時～

場所：鷹巣図書館

②おはなしでてこい

日時：第3土曜日 14時～

場所：文化会館 会議室 ほか

●にじいろぱれっと（森吉）

日時：第2土曜日 14時～

場所：森吉図書館

●おはなしピッコロ（合川）

日時：第4土曜日 14時～14時30分

場所：合川公民館 キッズコーナー

☎ 鷹巣図書館（文化会館内） ☎62-1707

CHECK



お・は・な・し  
 で・て・こ・い・い！



と しょ かん だれ り よう  
**図書館は誰でも利用できます！**



- **図書貸出カード**は無料です（※なくしても再発行できます）
- **本**が貸出中のときは、**予約**することができます
- 図書館にない本も、**取り寄せ**することができます
- **新しい本のリクエスト**も受付中です
- **自由研究**などの調べものにもスタッフが協力します



令和5年度 北秋田市  
**読書感想文・感想画コンクール**

**作品募集!**

きたあきた読書まつり  
**読書感想画 自由参加の部**

- ◆感想文 \*小学生の部（3年/4年/5年/6年）  
 \*中学生の部 \*高校・一般の部
- ◆感想画 \*保育園・認定こども園の部  
 \*小学校の部（1年/2年）
- ◆応募期間 **7/31(月)～10/28(土)**
- ◆表彰式 12/9(土) 9時30分～文化会館  
 ※詳細は鷹巣図書館 ☎62-1707 まで

- 【●コンクールではなく、審査は行いません】
- ◆感想画自由参加の部 中学生 / 高校生
- ◆応募期間 **7/31(月)～10/28(土)**
- ◆作品展示 10/26(木)～11/14(火)  
 (作品を鷹巣図書館ホールに展示します)  
 ※詳細は鷹巣図書館 ☎62-1707 まで

☎ 鷹巣図書館（文化会館内） ☎62-1707

**コンクールにもチャレンジしてみよう!**



ものがたり たび  
**どの物語に旅しよう?!**

たかのすとしよかん  
 鷹巣図書館

ほん よ あたら せかい ひろ たの  
**本**を read してみると新しい世界が広がり、楽し  
 いことが見つかるよ。好きな本をみつけて、  
 たくさん読んでみよう!



ぶつくまくん

と しょ かん えら  
**図書館のスタッフが選んだ**  
 なつ ほん  
**この夏オススメの本**

オススメ



◆園児向け

◀ **パンどろぼう おにぎりぼうやのたびだち**  
 柴田ケイコ著 / 文 発行：KADOKAWA  
 おにぎりぼうやは、みしらぬたべ  
 ものをすすめられます。



▶ **がっこうにまにあわない**  
 ザ・キャビンカンパニー著 / 文 発行：あかね書房  
 がっこうのゆくてには、みずたまりじゃぶ  
 じゃぶ、歩道きょうぐねぐね、大きな犬たちがわんわん。

◆低学年向け



◆中学年向け

◀ **クマのプーさんのむかしむかし**

ジェーン・リオダン / ジェーン・リオダン著 / 文 発行：文化学園 文化出版局  
 「クマのプーさん」の公式の  
 かこへん  
 過去編です。

◆高学年向け

▶ **香君 上西から来た少女**

上橋菜穂子著 / 文 発行：文藝春秋  
 ひどなみはず、きゆうかく、しょうじょ  
 人並外れた嗅覚をもつ少女  
 アイシャは、奇跡の稲オア  
 いね ひ なぞむ  
 し稲に秘められた謎と向き  
 あ  
 合っていくことになる。



◆「こほうジュニア」は夏休みと冬休みの7・12月に掲載する予定です

なつ SUMMER とくしゅう  
**夏やすみ特集**

こほう  
**ジュニア**  
 FILE.03

読書のすすめ  
 としよかん  
**図書館に行こう!**

Let's read a book





## 国民健康保険税

国民健康保険は、万が一の病気やケガなどに備えて、加入者がお互いに協力して掛金（国民健康保険税）を出し合い、病気やケガをしたときの医療費にあてる相互助け合いの制度です。国民健康保険税は、制度の維持・運営と加入者の健康を支える大切な財源ですので、納期限までに納めましょう。

### ◎お問合せ先

国民健康保険税の課税、納付に関すること  
市役所宮前町庁舎 税務課  
課税、減免… 市税係 ☎62-1116  
納付… 収納係 ☎62-1115

国民健康保険に関すること  
市民課国保年金係(本庁) ☎62-1118  
各総合窓口センター・出張所

## ●軽減制度について

前年中の所得が軽減判定基準額以下の世帯は医療分、支援金分、介護分それぞれの均等割額、平等割額が軽減されます。判定に用いる所得は、令和5年4月1日現在の国民健康保険加入世帯の世帯主（擬制世帯主を含む）、被保険者および特定同一世帯所属者の合算所得になります。（世帯内に所得未申告者がいる場合は、軽減対象になりません）4月2日以降に加入した世帯や世帯主の変更などがあったときは、加入日時点で判定されます。（申請手続きが必要）  
○青色専従者給与額または事業専従者控除額は、その事業主の所得として判定されます。  
○土地等の取用等による譲渡所得は、特別控除前の額で判定されます。  
○65歳以上の方の公的年金等の所得は、年金所得から15万円を控除した額で判定されます。

※世帯内に所得未申告者がいる場合は、軽減が判定できないため、適用を受けることができません。

前年中に収入がなかった方は「収入が0円である」という申告が必要です。  
市県民税を未申告の方や、非課税となる公的年金等（遺族年金や障害年金等）のみを受給されている方など、申告が必要となります。

### ●軽減割合

軽減割合は、下記の判定基準に従って7割・5割・2割となり、軽減額は医療分、支援金分、介護分それぞれの均等割額・平等割額の7割・5割・2割の額が軽減されます。

軽減判定基準額	軽減割合
43万円+10万円×(給与所得者等の数-1)以下の場合	7割
43万円+29万円×(被保険者数+特定同一世帯所属者数)+10万円×(給与所得者等の数-1)以下の場合	5割
43万円+53万5千円×(被保険者数+特定同一世帯所属者数)+10万円×(給与所得者等の数-1)以下の場合	2割

○給与所得者等…一定の給与所得者と公的年金等の支給を受ける方  
○特定同一世帯所属者…後期高齢者医療保険に移行したため、国保の被保険者資格が適用終了した方で、引き続き同一世帯に属している方

### ●非自発的失業者への軽減制度

倒産や解雇などの非自発的理由により失業された方に対し、軽減制度が設けられています。この制度は、雇用保険の特定受給資格者および特定理由離職者について、前年の給与所得を100分の30とみなして算定するものです。この軽減を受けるためには届出が必要です。届出の際には、個人番号が確認できる書類、雇用保険受給資格者証、印鑑をお持ちのうえ、国保年金係または各総合窓口センター、出張所でお手続きください。

## 国民健康保険税を滞納すると

災害など特別な事情がないのに国民健康保険税を滞納すると、一旦、医療費を全額自己負担しなければならない場合（被保険者資格証明書の交付）があります。納税が困難なときはそのままにせず、早めに税務課収納係へ納税相談にお越しください。

## ●減免制度について

次の①～③のいずれかに該当する場合は、納期限の延長や猶予を行っても、なお納めることができないと認められると、一時的な救済措置として減免される場合があります。なお、申請する方は納期限までに税務課市税係へ申請書等を提出してください。  
①震災、風水害、火災等の災害により、納税義務者等の所有する財産に甚大な損失を被った場合  
②生活困窮のため、公私の扶助を受けているまたはこれに準ずると認められる場合  
③失業、疾病、負傷等やむを得ない事情により、所得が皆無または著しく減少し、生計の維持が困難な場合

## 国保の限度額適用認定証等の更新手続きが必要です

現在お使いの国民健康保険の「限度額適用認定証」「限度額適用・標準負担額減額認定証」（以下：認定証）は、7月31日が有効期限となっています。入院・通院の際の医療費の支払いを、自己負担限度額までとするために必要な証です。8月1日以降有効な認定証は、申請が必要です（自動更新ではありません）。

☎ 市民課国保年金係 ☎62-1118

【更新受付開始日】 8月1日(火)

【申請に必要なもの】

認定証が必要な方の被保険者証、これまでご使用されていた認定証窓口に来られる方の身分証明書（運転免許証、マイナンバーカード等）

【適用年月日】 8月1日～1年間

## ●納税義務者は世帯主となります

国民健康保険税の納税義務者は世帯主になります。世帯主が、国民健康保険に加入していなくても、世帯のどなたかが国民健康保険に加入している場合は、世帯主（擬制世帯主といいます）に納税通知書および納付書が送付されます。

## ●納付方法（特別徴収・普通徴収）

①特別徴収（年金からの天引き）  
②普通徴収（納付書または口座振替）  
特別徴収の条件に該当しない方は、普通徴収となり「納付書」または「口座振替」により納めていただきます。※口座振替は指定金融機関等での手続きが必要です。※納付書での納付方法および納付場所は、納税通知書に同封されるチラシおよび納付書、HP等をご覧ください。※納期限は、納税通知書および納付書、HP等でご確認ください。

## ●税率等と算定方式

国民健康保険税は、次の表①～③項目の3方式で算定し、1年間の税額が決まります。国民健康保険税は、医療分と後期高齢者支援金等分（以下「支援金分」という）、介護分（40歳から64歳の加入者がいる世帯のみ）を合算したものが課税されます。本年度の税率等は次の表のとおりです。

- 所得割 各加入者の前年の所得から43万円を差し引いた額に税率を適用して計算
- 均等割 加入者1人あたりにかかる額
- 平等割 1世帯あたりにかかる額
- 特定世帯 国民健康保険から後期高齢者医療制度に加入した方がいる世帯のうち、国民健康保険の被保険者が1人だけの世帯（5年間限定）
- 特定継続世帯 特定世帯に該当して5年経過後、さらに3年間の軽減期間が延長された世帯
- 課税限度額 世帯に課税される年税額の上限

※支援金分の課税限度額が20万円から22万円へ変更となりました。

区分	①所得割	②均等割 (1人あたり)	③平等割			課税限度額
			特定世帯以外	特定世帯	特定継続世帯	
医療分	8.50%	22,000円	22,000円	11,000円	16,500円	65万円
支援金分	2.50%	5,000円	5,000円	2,500円	3,750円	22万円
介護分	2.10%	7,000円	6,000円	6,000円	6,000円	17万円

## ●特別徴収（年金からの天引き）の対象となる方 次の条件を全て満たしている方です。

- 4月1日に納税義務者（世帯主）が、国民健康保険の被保険者であること
- 国民健康保険の被保険者が、全員65歳以上75歳未満であること
- 納税義務者の特別徴収となる年金受給額が、年額18万円以上であること
- 納税義務者の介護保険料と国民健康保険税の合計額が、年金受給額の2分の1以下であること

※特別徴収初年度の方は、第1期、第2期、第3期分は普通徴収になります。

※世帯主が75歳になる年度は普通徴収になります。

特別徴収から口座振替による普通徴収へ変更ができます。変更には要件がありますので、詳細はお問い合わせください。

【特別徴収月】  
4月・6月・8月  
10月・12月・2月



## 7月に保険料の決定通知を皆さんに送付します

納付方法は、特別徴収と普通徴収の2通りです。  
原則は、年金からの天引き(特別徴収)ですが、条件により納付書や口座振替(普通徴収)で、納付していただきます。

- ▶特別徴収…年6回の年金受給時に年金受給額から保険料が天引きされます。
- ▶普通徴収…7月末から翌年2月末までの最大年8回、市役所や市内金融機関の窓口、コンビニエンスストア、スマホ決済アプリまたは口座振替で納めていただきます。

納期限	1期	2期	3期	4期	5期	6期	7期	8期
	7/31(月)	8/31(木)	10/2(月)	10/31(火)	11/30(木)	12/25(月)	1/31(水)	2/29(木)

## 普通徴収の方へ

### 納付は口座振替が便利です

納付書で保険料を納める方については、口座振替の手続きをすれば、納め忘れや納めに行く手間が省け、とても便利です。

口座振替を希望する方は、通帳と通帳印をお持ちになって金融機関の窓口でお手続きください。

## 令和4年中の所得に応じて保険料が決定します

保険料 = 均等割額 + 所得割額

(総所得金額等 - 43万円 × 所得割率)  
※保険料の賦課限度額 66万円

### ◇均等割額と所得割率

均等割額	44,310円
所得割率	8.27%

均等割額・・・県内の加入者全員に等しく納めていただく金額

所得割額・・・加入者本人の所得に応じて納めていただく金額

※所得が一定以下の世帯の方は、保険料が軽減されます。(軽減割合は右の表のとおり)

### ◎均等割額の軽減割合

世帯(被保険者及び世帯主)の総所得金額等	軽減割合
[43万円 + (給与・年金所得者等の数 - 1) × 10万円] を超えない世帯	7割
[43万円 + (給与・年金所得者等の数 - 1) × 10万円 + 29万円 × 被保険者数] を超えない世帯	5割
[43万円 + (給与・年金所得者等の数 - 1) × 10万円 + 53万5千円 × 被保険者数] を超えない世帯	2割
後期高齢者医療に加入する前日に、職場の健康保険等の被扶養者であった、制度加入後2年以内の方	5割

**福祉医療費受給者証更新のお知らせ**

問 市民課国保年金係 ☎62-1118

現在お持ちの福祉医療費受給者証の有効期限が令和5年7月31日の方は更新の対象となります。

- 対象者には7月末までに、8月1日から有効の受給者証を送ります。
- 8月以降に病院で受診される際は、有効期限を確認のうえ、保険証と一緒に提示してください。
- 令和4年中の所得が把握できない方(令和5年1月2日以降の転入者等)は、所得が把握できたら受給者証を発送します。該当する方には別途通知します。※未申告の方は申告を行う必要があります。

### 《次の場合は手続きが必要です》

- 加入されている健康保険(社保、共済、国保等)が変更になった場合【必要なもの:保険証】
- 県外の医療機関で受診した場合(償還払いの手続き)【必要なもの:領収書、受給者証、保険証、通帳、印鑑等】
- ◇県外での受診の場合、福祉医療は適用されません。自己負担分は申請により後日払い戻します。
- ◇入院時の食事代、病衣代、個室差額代、診断書料金は福祉医療の対象外となります。

## 後期高齢者医療制度 加入者の皆さんへ

お問合せ ○市民課国保年金係(本庁) ☎62-1118 ○合川総合窓口センター ☎78-2112  
○森吉総合窓口センター ☎72-3115 ○阿仁総合窓口センター ☎82-2112

### 後期高齢者医療制度とは

「75歳以上の後期高齢者」と「一定の障がいのある65歳から74歳の前期高齢者」を対象とした医療保険制度です。

### 令和5年度の健康保険証の更新について

令和5年8月1日から、後期高齢者医療制度の健康保険証が「緑色の健康保険証」に新しくなります。7月中にお届けしますので、8月1日以降は新しい健康保険証をお使いください。

今までの健康保険証(水色)  
【有効期限】令和5年7月31日まで

新しい健康保険証(緑色)  
【有効期限】令和5年8月1日～(1年間)

### ○現在「限度額適用・標準負担額減額認定証」をお持ちの方へ

現在交付を受けている方で、昨年度に引き続き令和5年度も住民税非課税世帯の方については、8月1日からの「限度額適用・標準負担額減額認定証」を新しい健康保険証と一緒にお届けします。

## 医療費の自己負担額

所得に応じて、自己負担額の割合と上限が異なります

所得区分	対象となる方	自己負担	自己負担の月額上限		
			外来のみ(個人単位)	外来+入院(世帯単位)	
現役並所得者	現役Ⅲ	住民税の課税所得が690万円以上の方	3割	252,600円 + (医療費 - 842,000円) × 1% <140,100円> ※1	
	現役Ⅱ	住民税の課税所得が380万円以上の方		167,400円 + (医療費 - 558,000円) × 1% <93,000円> ※1	
	現役Ⅰ	住民税の課税所得が145万円以上の方		80,100円 + (医療費 - 267,000円) × 1% <44,400円> ※1	
一般	一般Ⅱ	住民税課税所得が28万円以上かつ「年金収入+その他の合計所得金額」の合計額が・世帯の被保険者が1人の場合は200万円以上の方・世帯の被保険者が2人以上いる場合320万円以上の方	2割	18,000円 ※2	57,600円 <44,400円> ※1
	一般Ⅰ	現役Ⅰ～Ⅲ、一般Ⅱおよび低所得Ⅰ・Ⅱ以外の方	18,000円 ※3		
低所得Ⅱ(区分Ⅱ)	世帯全員が住民税非課税の方	1割	8,000円	24,600円	
低所得Ⅰ(区分Ⅰ)	世帯全員が非課税で▽必要経費等を差引くと所得が0円の方▽老齢福祉年金を受給している方			15,000円	

※1 <>内は、それぞれの所得区分における「外来+入院(世帯単位)」の上限を超える月が、直近の12か月以内に4回以上ある場合、4回目からの限度額となります。

※2 2割負担の方への配慮措置(令和7年9月まで)  
2割負担となった方について、1か月の窓口負担(外来分のみ)を「1割+3,000円」までに抑えます。限度額は {6,000円 + (総医療費 - 30,000円) × 10%} か18,000円のどちらか低い方です。(総医療費が30,000円未満の場合は、総医療費を30,000円とします。)

# 令和5年度 介護保険料額決定通知書兼介護保険料納入通知書 を発送します！

☎ 高齢福祉課介護保険係 ☎62-1112

満65歳以上の方に「介護保険料額決定通知書兼介護保険料納入通知書」等を7月中旬に発送します。

保険料額は、令和5年4月1日時点の世帯状況等をもとに算定したものです。

具体的な保険料額については通知書および同封のパンフレットをご確認ください。

## 介護保険料の納めかた（特別徴収・普通徴収）と納付時期

### ①特別徴収（年金からの天引き）

老齢基礎年金などの公的年金を年額18万円以上受給している方は、介護保険料が年金から天引きになります。

ただし、本来、年金から天引きになる「特別徴収」の方でも、一時的に納付書で納める場合があります。

○保険料が増額になった	➡	増額分を納付書で納めます
○年度途中で65歳になった ○年度途中で老齢年金等の受給が始まった ○年度途中で他の市町村から転入した ○保険料が減額になった ○年金が一時差し止めになった など	➡	年金支払者から、特別徴収の対象者として把握される月（4月・6月・8月・10月・12月・2月）のおおむね6か月後から天引きになります それまでは、納付書で納めます

### ②普通徴収（納付書または口座振替で納付）

特別徴収の条件に該当しない方は「普通徴収」となり、納付書または口座振替により納めていただきます。

※口座振替は取扱い金融機関での手続きが必要です。

○普通徴収の納付時期

普通徴収の納期は、7月から翌年2月までの年8回で、当該月の月末が納付期限となります。

納期	第1期	第2期	第3期	第4期	第5期	第6期	第7期	第8期
月	7月	8月	9月	10月	11月	12月	1月	2月

※納付場所については、納付書裏面をご確認ください。

※コンビニエンスストアやスマートフォンアプリ（d払い、auPAY、PayPay、LINE Pay）でも納めることができますのでご利用ください。

ただし、納期限が過ぎた場合はご利用できません。

**納め忘れがないように  
口座振替をお勧めします！**

## 介護保険料が変更になるとき

▽北秋田市外への転出や死亡など、北秋田市の被保険者資格を喪失した場合

被保険者であった期間（月単位）に応じて保険料を精算し、改めて変更後の保険料額をお知らせします。

▽保険料算定の基礎（根拠）となる市民税が所得更正等により変更されたり、生活保護を受給するなどした場合

新たな保険料段階区分（第1段階～第9段階）で保険料を再計算し、改めて変更後の通知書をお送りします。

## 国民年金保険料は 納付期限までに納めましょう

令和5年4月から令和6年3月までの国民年金保険料は、月額16,520円です。保険料は、日本年金機構から送られる納付書で金融機関・郵便局・コンビニエンスストア・スマートフォン決済アプリで納めることができます。また、クレジットカードや口座振替でも納付することができます。

## 納付には「口座振替」が便利です

毎月の保険料は、翌月末までに納めることになりませんが「口座振替」を利用すると、自分で納めに行く手間が省け、納め忘れも防ぐことができます。口座振替納付申出書は年金事務所または日本年金機構のホームページにあります。ご希望の場合は、口座振替をする金融機関またはお近くの年金事務所へご提出ください。  
※基礎年金番号通知書、通帳、通帳届出印が必要となります。

## 国民年金保険料の免除制度

保険料は毎月納めていただきますが、収入の減少や失業等により、納付が難しくなることもあります。しかし、保険料を未納のままにしておくと、将来の「老齢基礎年金」や、障害、死亡といった不測の事態が生じたときに「障害基礎年金」や「遺族基礎年金」を受け取ることができない場合があります。経済的な理由により、納めることができない場合は、申請により保険料が「免除」または「猶予」される制度があります。

※学生の方は「学生納付特例制度」、出産される方（第1号被保険者の方）は「産前産後の保険料免除制度」をご利用ください。

### 免除（全額免除・一部免除）申請

本人・配偶者・世帯主それぞれの前年所得（1月から6月に申請される場合は前々年所得）が一定額以下の場合や失業等の理由がある場合、保険料が全額免除または一部免除となります。  
なお、一部免除の場合、保険料を納付しないと未納期間となりますので、減額された保険料を必ず納めてください。

### 納付猶予申請

50歳未満の方で、本人・配偶者それぞれの前年所得（1月から6月に申請される場合は前々年所得）が一定額以下の場合に保険料の納付が猶予されます。

### ●免除・猶予制度の申請方法は…

「国民年金保険料免除・納付猶予申請書」を市役所または年金事務所に提出してください。

過去2年分（申請月の2年1か月前の月分）まで遡及して免除申請することができます。

※新型コロナウイルス感染症の影響による減収を事由とする免除・猶予の対象は、申請月の2年1か月前の月分から令和5年6月分（学生納付特例は3月分）までの保険料です。詳細は窓口にてご相談ください。

### 【お問合せ】

市民課国保年金係	☎62-1118
合川総合窓口センター	☎78-2112
森吉総合窓口センター	☎72-3115
阿仁総合窓口センター	☎82-2112
鷹巣年金事務所国民年金課	☎62-1490

## マイナポータルから 免除・納付猶予の電子申請ができます

令和4年5月より、マイナポータルから国民年金手続きの電子申請ができるようになりました。  
免除・納付猶予の申請、学生納付特例も対象です。

- メリット①** 24時間365日、申請ができます！
- メリット②** スマートフォンから申請できます！
- メリット③** 処理状況も申請結果も確認できます！

【お問合せ】  
日本年金機構ホームページ  
または 年金加入者ダイヤル  
☎0570-003-004



▲日本年金機構ホームページ





6/7 (水) 地域の伝統文化の継承と後継者の育成支援  
地域の伝統文化分野助成金贈呈式

公益財団法人明治安田クオリティオブライフ文化財団の「地域の伝統文化保存維持費用助成」制度の対象となった、比立内獅子踊保存会比靖会（松橋恒男会長）に助成金目録の贈呈式が阿仁総合窓口センターで行われました。



「継承活動が高く評価された」（岸本明治安田生命保険相互会社秋田支社長・右）

6/6 (火) 安心安全のために活用を  
「こども手帳」の贈呈

公益財団法人日本公衆電話会福島・秋田県支部より、地域の子どもたちの安心安全にと、冊子版「こども手帳」450冊が市内小学校と義務教育学校の5・6年生児童に贈呈され、市役所第二庁舎で佐藤教育長に贈呈されました。



「子どもたちと保護者の方に役立ちたい」（木村同支部事務局長・左）

5/30 (火) 未来を担う人材の確保・定着に向けて  
北秋田市商工会へ早期求人提出要請

新規高卒向けの早期求人提出要請が市商工会で行われ、津谷市長、山木将弘北秋田地域振興局長、渡邊政徳県高等学校長協会東北支部長、篠内正人大館公共職業安定所鷹巣出張所長の4人が藤岡茂憲商工会長に要請しました。



津谷市長などが未来の担い手である若者の地元定着を要請

5/17 (水) 40年の節目に清掃と先輩を偲ぶ  
合川南小学校児童地震津波殉難の碑清掃

昭和58年の日本海中部地震による津波で、旧合川南小学校児童13人の犠牲者の冥福を祈るため、合川小・中学校児童生徒9人と教職員らが参加し、地震津波殉難の碑の清掃と供花が行われました。



地震津波殉難の碑を丁寧にブラシがける児童生徒たち

6/8 (木) マタギの里に夏の間だけ姿を現す  
阿仁の奇祭「かかしコンテスト」実施中

阿仁中村地区では「かかしコンテスト」が行われていて、秋田内陸縦貫鉄道の乗客や沿道を通る人々の目を楽しませてくれています。コンテストは10月まで開催していて、阿仁マタギ駅舎前の観光案内所で投票することができます。



池の鯉を鳥から守るための「かかし」も数がどんどん増えてきて...

6/7 (水) 将来の防災リーダーとして  
秋田北鷹高校 高校生消防クラブ結団式

秋田北鷹高校の高校生消防クラブの結団式が同校で行われ、隊員9人（※1人欠席）に任命証が授与されました。年間活動を通して防災意識の高揚と知識・技術を習得し、将来の地域防災を担う人材育成が期待されます。



県内初の高校生だけで組織する消防クラブに9人が志願

6/1 (木) 安全運航で今年最初の遊覧船が出発  
太平湖 湖水開き・安全祈願祭

奥森吉にある太平湖の湖水開きが行われ、今シーズン第1便となる遊覧船が小又峡に向かって運航を開始しました。遊覧船「森吉丸」の1日船長にフリーアナウンサーの相場詩織さんが任命され、テープカットを行いました。



遊覧船「森吉丸」出航進行式のテープカット（太平湖）

5/31 (水) 未来の自分づくりの15分！  
チャレンジデー 2023 in 北秋田

鹿角市と初の県内自治体対決、そして世界文化遺産対決となった住民参加型スポーツイベント「チャレンジデー」は、51.6%の市民が参加して心地よい汗を流し、今回で最後となるイベントを見事勝利で飾ることができました。



前田小学校児童たちの「お湯ダンス」（クワンズ森吉）

6/12 (月) 命の大切さと相手への思いやり  
「人権の花」運動 植栽式（綴子小学校）

「人権の花」運動の植栽が綴子小学校（茂内公貴校長）で行われ、児童たちが花を育てる活動を通して命の大切さや相手への思いやりといった人権尊重の心を育ててほしいとして、プランターにマリーゴールドの花を心を込めて植えました。



「誰か」のことじゃない。～考えよう「みんな」の人権「あなた」の人権～

6/10 (土) 豪快で繊細な芸術作品  
第16回 東北チェーンソーアート競技大会 in 北秋田

東北チェーンソーアート競技大会（福森卓会長）が県立北鷹の杜公園で開催され、県内外から13人の競技参加者たちが大小のチェーンソーを使って、2メートルの秋田杉の丸太から豪快で繊細な様々な芸術作品を削り出しました。



カーパーたちが轟音とともに丸太をダイナミックに削り出す

6/4 (日) 4年ぶりの開催に多くの来場者が集う  
第39回 ふるさと踊りと餅っこまつり

ふるさと踊りと餅っこまつりが銀座通り商店街などで行われ、4年ぶりの開催となったイベントには、餅の販売やフリーマーケット、秋田県警察音楽隊によるステージショーなど、多彩な催し物に多くの人が訪れて街がにぎわいをみせました。



4年ぶりに大勢の来場者で盛り上がりを見せたパレード

6/2 (金) 成田昭夫氏が感謝状受賞  
秋田県スポーツ協会感謝状受賞報告

秋田県スポーツ協会から加盟地域団体の組織強化に顕著な功績のあった個人に贈られる感謝状を受賞した北秋田市体育・スポーツ協会の成田昭夫会長が市役所を訪れ、津谷市長と佐藤教育長に受賞報告しました。



秋田県スポーツ協会創立100周年記念表彰受賞（成田昭夫氏・中央）





高藤 美奈子 隊員

3年間ありがとうございました！

この度、6月末日をもちまして北秋田市地域おこし協力隊の3年間の任期を終えましたことをご報告します。

この3年間、地域の皆さんや市役所職員の皆さん、そして同じ協力隊員の皆さんに大変お世話になりました。この場をお借りして心より感謝申し上げます。

私が移住を決めた当初の目的は「山に囲まれて暮らす」ことでした。私にとつて山が近くにある暮らしは、とても心地良く快適です。家には、当初からテレビは置かず、4月からは家のWi-Fiも撤去しました(笑)。スマホやネットに触れる時間が大幅に減ったことで、家の大掃除(断捨離)、パンづくりの時間ができ、睡眠時間も増えました。現在は、密かにベーグルとスコーンの商品化に向けて励んでいます。やりたいことが溢れ出てくるこ

の北秋田での暮らしは、私にとつて毎日が新しい発見の連続です。この環境で暮らせる今があることに感謝の気持ちでいっぱいです。  
引き続き阿仁に拠点を置き「阿仁をもっとユニークに、秋田をもっとユニークに」なるまちづくりを目指し、合同会社Anique(アニーク)の代表兼地域デザイナーとして「ワクワクするまち」をデザインしていきます！  
皆さま、引き続きどうぞよろしく願います！



▲ベーグルとスコーンの試作

総合的な学習の時間に関する補助金 活用事業

きらり★ と輝く各校の取り組みから

info:05 きらり★ 未来を切り拓く子どもたちの活動

北秋田市立小・中学校および義務教育学校の「総合的な学習の時間」では、市からの「総合的な学習の時間に関する補助金」を活用し、校外学習、地域の人々との交流、伝統行事の体験など様々な活動を行っています。これらの活動を通じて、ふるさとを愛し、ふるさとを支えようとする子どもたちの育成を図っています。このコーナーでは、各校の活動の様子をご紹介します。

☎ 学校教育課義務教育係 ☎62-6617



▲5月16日 阿仁学園 (前期課程)「学校農園畝立て」



▲5月24日 清鷹小「田んぼアートの田植え」



▲4月28日 合川小「じゃがいも植え」

市長ダイアリー

◇ 5月16日～6月15日

私が見た北秋田

Kitaakita from My Eyes NO.81



ショー  
コリガン

アフターコロナの生活

今回の写真は「三階滝」で自撮りしたものです。先月の「四十八滝」と2回連続で滝の写真を載せてみました。

新型コロナウイルス感染症が5類に下がって、もう少しで2か月が経つところですね。アフターコロナ(コロナの後)で生活が落ち着いてくるとともに、あの3年間余りを振り返ってみました。結論から言いますと、北秋田市にきてよかったと思っています。自然に囲まれ、春夏秋冬問わず、マイナスイオンを浴びながら、夏にトレッキング(今回の写真のように)や冬にスキーなど、野外で遊べるからです。

これからのことを考えてみても、北秋田市にきてよ

かったと思います。空港や鉄道、高速道路もあり、あらゆる交通手段でアクセスできます。日本や海外各地から旅行客の受け入れ体制が立ち直り、自分も本市を拠点としてもう一度羽ばたきたいです。

コロナ禍という不幸中の幸いである「伊勢堂岱遺跡」の世界文化遺産登録をきっかけに、本市のPRができる機会もこれから増えるでしょう！



- 1716日(火)▽市固定資産評価審査委員選任書交付式(本庁舎)
- 19日(金)▽米代川治水・国道7号整備促進・日治道北部各同盟会合同総会(コムコム)▽大館能代空港ターミナルビル第117回取締役会(同社)
- 232220日(火)▽6月補正予算市長査定(本庁舎)▽市診療所連絡協議会(保健センター)▽秋田県森と水の協会第1回理事会・情報交換会(秋田市)▽北秋田職業訓練協会通常総会(第二庁舎)
- 2524日(水)▽チャレンジデーメール交換(WEB)(本庁舎)▽森吉山スキー場管理運営協議会総会(北秋田地域振興局)▽市総合教育会議(コムコム)
- 302826日(日)▽合併特例債適用期限の再々延長に係る要望活動(東京都)▽第34回東京圏あに会総会・懇親会(東京都)▽平田美沙子氏講演会(鷹巣中学校)▽早期求人提出要請(商工会)▽市民病院運営連絡協議会(市民病院)
- 31日(水)▽チャレンジデー2023オーブニングイベント市長杯ユニカール大会(鷹巣体育館)▽秋田県市町村総合事務組合臨時会(秋田市)▽秋田県市町村協働政策会議総会(秋田市)
- 1日(木)▽太平洋湖水開き・安全祈願祭(太平洋湖)▽叙勲伝達式(消防防務)▽森川竹廣氏・高橋勝義氏(本庁舎)▽定例部長会議(本庁舎)▽市子ども未来応援会議(本庁舎)
- 2日(金)▽米代川重要水防箇所合同巡視(今泉排水樋門)▽県スポーツ協会感謝状受賞報告(成田昭夫氏(本庁舎)▽市と北秋田地域振興局との意見交換会(本庁舎)
- 4日(日)▽市水防訓練(米代川河川敷)▽第39回ふるさと踊りと餅つきまつり開会セレモニー・パレード(銀座通り・住吉通り)
- 5日(月)▽秋田県森と水の協会定時総会(秋田市)
- 6日(火)▽国立・国定公園の新規指定・大規模拡張の早期実現に係る要望活動(東京都)▽企業訪問(7日(水)) (東京都)
- 8日(木)▽秋田県信用組合EV営業車出発式(同組合合川支店)▽定例記者会見(本庁舎)▽北秋田市建設業協会定時総会(耕ホール)
- 9日(金)▽市地域公共交通活性化協議会(本庁舎)▽市生涯学習奨励員協議会委員報告(コムコム)▽第16回東北チエンソーアート競技大会(北秋の杜公園)
- 151210日(土)▽市青少年問題協議会(コムコム)▽秋田内陸縦貫鉄道(株)取締役会(仙北市)
- 151210日(木)▽下水道事業運営審議委員会(コムコム)



1 土	● 1日(土)～2日(日) *県民体育大会フェンシング競技〔合川体育館〕 *大館北秋田2区小学校野球大会〔中央公園野球場〕 *秋田県選抜野球大会〔合川野球場〕
2 日	
3 月	森
4 火	森 チーム対抗卓球大会〔鷹巣体育館〕(～5日)
5 水	鷹 森
6 木	● 8日(土)～9日(日) *県体兼国体バレーボール秋田県予選会〔合川体育館/森吉総合スポセン(※9日のみ)〕
7 金	
8 土	第31回 米代川花火大会〔河川緑地〕
9 日	第33回 合川芸文祭〔合川公民館〕
10 月	
11 火	● 読み聞かせ会(図書館・公民館図書室) ◆7/2(日) 11時 鷹巣 おはなしでこいみに ◆7/8(土) 14時 森吉 おはなし会 ◆7/15(土) 14時 鷹巣 おはなしでこい ◆7/22(土) 14時 合川 よみきかせ会
12 水	鷹 森
13 木	
14 金	八幡宮綴子神社例大祭(～15日)
15 土	大太鼓ラージボール卓球大会〔鷹巣体育館〕(～16日)
16 日	鷹 森 北秋田市バレー協会会長杯争奪8人制大会〔森吉総合スポセン〕
17 月	森
18 火	大館能代空港 開港25周年記念セレモニー〔大館能代空港〕
19 水	鷹 森 社会を明るくする運動・市民集会〔交流センター〕
20 木	
21 金	
22 土	東日本軟式野球北秋田予選〔中央公園野球場〕 陸上自衛隊第9音楽隊演奏会〔文化会館〕
23 日	
24 月	鷹巣神社祭典・S.Lガーデン(～25日)
25 火	
26 水	鷹 森
27 木	
28 金	こども立ち寄り相談室〔市民ふれあいプラザ〕
29 土	J.A共済学童野球大会〔中央公園野球場〕(～30日)
30 日	● 蔵書点検に伴う休館日 *森吉図書館 7/3～7/6 *阿仁公民館図書室 7/12～7/14 *合川公民館図書室 7/18～7/20
31 月	

スポーツ振興課スポーツ係 ☎62-3800  
鷹 … 休館日 鷹巣図書館 ☎62-1707  
開館時間 9時～19時 ※土日、祝日は17時まで  
森 … 休館日 森吉図書館 ☎72-3192  
開館時間 9時～17時

|| News ||



太極拳を楽しむ受講者たち

初めての太極拳に心も身体もすっきり！  
～コムコム定期講座「チャレンジ！太極拳」～

今年度の定期講座が6月から各施設でスタートしました。6月2日の市民ふれあいプラザの「チャレンジ太極拳」の講座には、受講生19名が参加しました。太極拳は中国武術の一つで、呼吸法に則って内面の気を養い、健康の保持を目的としています。この日は、講師の小野寺均先生からゆっくりとした呼吸法と動きの説明を聞いた後、先生の動きを真似しながら、心を整えて身体をほぐしていきました。各施設で開催される講座の中には、1回のみ参加が可能な講座もありますので、興味のある講座については、各公民館へお問合せください。



小林校長による講話の様子

学ぶ喜びで広がる交流の輪  
～「阿仁生き生き大学」がスタート～

平成13年度に開校し、本年度で23年目を迎える阿仁生き生き大学の入学式・開講式が5月10日に阿仁ふるさと文化センターで開催されました。「みんなで学び交流の輪」をテーマに、62歳から93歳までの高い志をもつ40名の受講生が学習活動をスタートしました。式終了後、第1回学習会として阿仁学園の小林陽介校長による特別講話「北秋田市立義務教育学校阿仁学園について」、また人星亭喜楽駄朗氏による「すぐ役立つ心の健康法」について講演が行われ、義務教育学校の仕組みや自分の健康づくりのこについて学び理解を深めました。来年3月まで6回の学習会を予定しています。

- 公民館活動
- 生涯学習
- 文化振興
- 学校
- スポーツ

～地域で学び、活動する皆さんを応援します～

北秋田市教育委員会

学びの広場



伊勢堂岱遺跡 公式 Twitter  
スポーツ振興課 公式 Instagram

カルチャー

■法務局講座②「相続登記の義務化について」

相続の権利や次世代のために相続登記を考えてみませんか？  
日時 7月28日(金)10時～11時30分  
場所 市民ふれあいプラザ  
講師 法務局大館支局  
参加費 無料 定員 20人  
☎ 生涯学習係 ☎62-1130

■「秋田の酒の魅力」

おいしいお酒の造り方や魅力を専門家がわかりやすく説明します！  
日時 7月18日(火)10時～11時30分  
場所 市民ふれあいプラザ  
講師 秋田総合食品センター 醸造試験場長 進藤 昌さん  
参加費 無料 定員 20人  
☎ 生涯学習係 ☎62-1130

■短期講座「経木モバイル作り～木のぬくもりのオーナメント～」

日本の木の文化「経木」の特性を活かしたモバイルを作ります。  
日時 7月19日(水)10時～11時30分  
場所 合川公民館  
講師 米屋 智子さん  
定員 15人  
参加費 1,200円(材料費)  
持ち物 持ち帰り用の袋  
申込期間 7月10日(月)まで  
※定員に達し次第受付終了  
☎ 合川公民館 ☎78-2114

■合川ことぶき大学 花いっぱい運動「合川協働花だん整備」

日時 7月11日(火) 7時15分～  
場所 市民健康広場花だん  
☎ 合川公民館 ☎78-2114

■ロビー展(合川俳句会)

季節ごとの情景や日々の思いを17音に込めました。ぜひご覧ください。  
期間 7月8日(土)～21日(金)  
場所 合川公民館  
☎ 合川公民館 ☎78-2114

■第33回 合川芸文祭

日頃の練習の成果をご覧ください。皆さまのご来場をお待ちしています。  
日時 7月9日(日) 10時～15時  
会場 合川公民館  
展示 俳句、生け花  
演示 民謡、舞踊、コーラス、太鼓ほか  
特別出演 ダースコちんどん隊(ちんどん屋)  
☎ 合川公民館 ☎78-2114

■合川まとも火・合川ふるさとまつり「俳句コンテスト」

お題を「合川まとも火・合川ふるさとまつり」とした俳句作品を募集しています。入賞作品は8月14日の合川ふるさとまつりで発表します。  
※詳細は各公民館・コムコム設置の応募用紙をご確認ください。  
締切 7月21日(金) 17時  
応募先 合川公民館 ☎78-2114  
FAX 78-2106  
✉ ai-kouminkan@city.kitaakita.akita.jp

■合川まとも火・合川ふるさとまつり「フォトコンテスト」

8月14日の「合川まとも火・合川ふるさとまつり」でフォトコンテストを開催します。入賞者には直接連絡するとともに合川公民館等で掲示し発表します。  
※詳細は各公民館・コムコム設置の応募用紙をご確認ください。  
応募期間 8月14日(月)～31日(木)  
応募先 合川公民館 ☎78-2114  
FAX 78-2106  
✉ ai-kouminkan@city.kitaakita.akita.jp

■短期講座「デジタル写真基礎講座(チャレンジ編)」

「いつか撮ってみたい」と思っていた写真の撮影にチャレンジしてみませんか？  
【テーマ1】「花火・天体写真に挑戦」  
※7月下旬(講義・実技)  
【テーマ2】「100kmマラソン(スポーツ写真)を撮る」  
※9月上旬(講義・実技)  
講師 佐藤 陽亮さん、公民館職員  
募集期間 7月3日(月)～11日(火)  
必要なもの デジタル一眼レフカメラ、三脚  
参加費 無料 定員 各テーマ10人  
※詳細は受講者へ別途連絡します。  
☎ 森吉公民館 ☎72-3259

■短期講座「ニュー温故知新」全2回

時を超えた交流文化を学びませんか？  
◆1回目 阿仁街道(一里詰)を訪ねる  
期日 7月27日(木)  
◆2回目 阿仁川の舟場を訪ねる  
期日 9月20日(水)  
講師 戸嶋 喬さん  
受講料 保険料54円 定員 20人  
☎ 阿仁公民館 ☎82-2220

■伊勢堂岱遺跡ジュニアボランティアガイド

小学生から高校生までのガイド活動を行います。  
日時 8月5日(土)、6日(日)、11日(金)～15日(火)9時～16時  
場所 伊勢堂岱遺跡、伊勢堂岱縄文館  
参加料 無料  
☎ 世界遺産推進係 ☎67-6771

■就学や教育に関する相談会

就学に関する相談等について、主に保護者を対象に教育相談を行います。  
期日 前期:8月24日(木)〔8/4(金)締切〕  
後期:10月3日(火)〔9/15(金)締切〕  
会場 市民ふれあいプラザ  
申込 教育委員会、お子さんの在籍校(園)  
☎ 義務教育係 ☎62-6617





**募集人数** 2人～3人 採用予定

**第1次試験** 10月15日 北秋田市役所本庁舎

**受付期間** 7月18日～9月15日

いずれも土曜日・日曜日・祝祭日を除く平日8時30分から17時までとします。  
郵送による申込は9月15日(金)消印有効です。

**受験資格** 1998年4月2日から2006年4月1日までに生まれた方で身体採用基準に適合する方。  
視力は、矯正視力を含み両眼で0.7以上、かつ一眼でそれぞれ0.3以上であって、赤色・および黄色の色彩の識別が正常でなければ受験できません。詳細は市HPからご確認ください。

試験の詳細や申込書等は市ホームページをご確認ください。 [北秋田市 採用](#)

**問い合わせ・申し込み** 北秋田市役所総務課総務係

電話 0186-62-1111  
メール soumu@city.kitaakita.akita.jp



**北秋田市職員採用試験** 3人～5人 採用予定

**高校卒業程度一般行政**

**第1次試験** 10月15日 北秋田市役所本庁舎

**受付期間** 7月18日～9月15日

いずれも土曜日・日曜日・祝祭日を除く平日8時30分から17時までとします。  
郵送による申込は9月15日(金)消印有効です。

**受験資格** 1998年4月2日から2006年4月1日までに生まれた方。  
ただし、学校教育法による大学を卒業した方(短期大学を除く)、もしくは令和6年3月までに大学を卒業見込みの方またはこれらに相当する学歴を有すると認められた方は受験できません。

試験の詳細や申込書等は市ホームページをご確認ください。 [北秋田市 採用](#)

**問い合わせ・申し込み** 北秋田市役所総務課総務係

電話 0186-62-1111  
メール soumu@city.kitaakita.akita.jp







行政報告の全文をご覧いただけます



▲3往復運航が令和7年3月29日まで継続決定



▲消費者月間の街頭キャンペーン実施



▲「県民防災の日」の総合防災訓練（今泉）



▲初の義務教育学校がスタート（阿仁学園）



▲高齢者大学入学・開講式（合川ことぶき大学）

令和5年北秋田市議会6月定例会は6月20日に開会し、30日までの11日間の会期で開催されました。市長の行政報告（2月末以降）の主な概要は次のとおりです。

総務部

総務課 関係

- 大学卒程度一般行政・建築・土木・看護師・保健師・保育士、就職氷河期世代一般行政の採用試験を4月28日付で告示し、試験は5月19日から6月23日までの期間に全国のテストセンターで実施。
●「県民防災の日」訓練は大規模地震発生を想定し、市民参加型のシエイクアウト訓練を5月26日に実施。
●土砂災害全国防災訓練は6月1日に米内沢黒沢地区を中心に実施。

総合政策課 関係

- 2月18日に「市長と語ろう！タウンミーティング」を開催。
●3月25日、阿仁比立内がつこステーションで婚活イベントを実施。
●令和4年度「きたあきたふるさと寄附金」は寄附件数が3万5779件、寄附額が14億3337万524円で、昨年度と比較し242万1524円の増額。
●4月1日、本庁舎2階に所在していた「移住・定住支援室」が本庁舎裏の旧わんぱくへ移転。
●4月21日に国土交通省から「羽田発着枠政策コンテストに係る取り組みの評価

結果」が公表され、3往復運航が令和7年3月29日まで継続。

内陸線再生支援室 関係

- 令和4年度の輸送人員は18万3681人で、定期外利用が9万8122人、定期利用が8万5559人。

田んぼアート

- 「田んぼアート」は沿線各所での田植えが完了。

秋田内陸線でお得に伊勢堂岱遺跡へGOキャンペーン

- 6月から開始。

財務部

財政課 関係

- 1月1日から4月30日までの工事等発注状況（500万円以上）は73件で契約額12億7276万5千円。

税務課 関係

- 夜間・休日の納税相談窓口を4月に3回開設。

4月1日以降に発行の市税納付書では、地方税統一QRコードにより全国の対応金融機関で納付やクレジットカードやインターネットバンキングなどの支払方法を選ぶことが可能。

市民生活部

生活課 関係

- 一般廃棄物処理基本計画は令和5年度から10年間の計画を策定。
●米代流域衛生センター小猿部川第二排水涵管撤去工事は3月31日で終了。
●春の全市一斉クリーニングアップは4月16日に市内全域で実施。
●5月10日に大型ショッピングセンター

2店舗前で特殊詐欺等の被害防止啓発活動と消費生活センター相談窓口周知の街頭キャンペーンを実施。

市民課 関係

- マイナンバーカードは5月末で申請枚数が2万4757枚。

国民健康保険

- 4月末の被保険者数は5942人、世帯数は4262世帯。

健康福祉部

こども課 関係

- 4月1日から「こども課」がスタート。
●保育所入所児童数は4月1日現在、公立保育園81人、私立保育園等451人の合計532人で、今年度から保育料と副食費の保護者負担分を市が全額助成し実質無償。
●「ひとり親家庭入学祝金」は小学生17人、中学生28人、高校生25人に祝金を支給。
●「きたあきた赤ちゃん応援事業」は3月13日から5月末日までの期間で、マタニティーギフト対象者137人、ベビーギフト対象者88人に5万円を支給。
●「あきた出産おめでとう給付金」は4月1日から、ベビーギフト対象者に2万円を追加支給。

高齢福祉課 関係

- 4月1日に北秋田市成年後見支援センターを開設。
●4月14日、21日にゆうゆう講座A、Bグループ、4月18日は男子専科の開講

産業部

農林課 関係

- 5月1日から鷹巣牧場で夏山冬里方式による放牧を開始し17頭が入牧。

森林経営管理事業

- 阿仁伏影地区等を対象に、約423haの経営管理権設定に向けた意向調査業務委託を発注。

鳥獣被害対策

- 6月5日現在、二ホンザル2件、ツキノワグマは5件の有害捕獲活動を実施。

商工観光課 関係

- 3月25日、26日には「道の駅たかのす」で第28回もっちり市が開催され、2580人が来場。

森吉山の「樹氷観賞」

- 3月5日まで、森吉山阿仁スキー場は3月26日まで営業となり、3万436人と訪日外国人を含む多くの方々が入場。

4月14日から5月5日まで第72回鷹巣中央公園桜まつりが開催。

6月4日に第39回「ふるさと踊りと餅つきまつり」を開催。

くまくま園は4月29日に開園し、5月7日までのゴールデンウィーク期間中の9日間で2487人が来場。

森吉山の山開きは5月3日に開催。

新型コロナウイルス感染症 症緊急経済対策室 関係

- 「第2弾市民応援チケット事業」は5月23日現在、1万3453世帯にチケットの配布や不在受取の続きを実施。
●建設部
●都市計画課 関係
●住宅リフォーム支援事業「住まいの応援事業」は5月19日で58件の申込み。
●東裏団地A、B、C棟の建築工事は3棟6戸を発注。
●公共下水道事業は鷹巣処理区で面整備工事1件を発注。
●建設課 関係
●1月1日から4月30日までの工事等発注・完成状況は、公共土木施設災害復旧事業20件、道路改良工事2件、道路メンテナンス事業10件、河川維持事業等3件、公共土木施設災害復旧事業12件。
●鷹巣地区配備の除雪グラブ4・3m

級、ロータリ除雪車1・5m幅の2台の取得契約を締結。

水道局

水道課 関係

- 摩当地区給・配水管路舗装本復旧工事、小猿部地区配水管布設工事を発注。

消防本部

常備消防 関係

- 2月から4月までの火災発生状況と消防活動は、建物火災が5件発生、人的被害は死者2人。救急出場件数は426件で急病が最も多く299件。救助出場は17件で、うち交通事故14件に出場。
●4月2日から8日までの春の火災予防運動期間中、大型商業施設3か所で住宅用火災警報器の維持管理を主とした火災予防啓発のチラシ配布を消防団と合同で実施。
●住宅用火災警報器は設置率が87.5%。
●5月15日と16日に鷹巣中央公園で救命ポート操縦訓練を実施。
●5月25日に「県民防災の日」訓練として今泉地区でシエイクアウト訓練、煙体験、バケツリレーによる初期消火訓練、火災防ぎょ訓練を実施。
●3月に行われた第46回救急救命士国家試験に1人が合格。

非常備消防 関係

- 3月に県消防学校の「消防団員幹部教育指揮幹部科分団指揮課程」「消防団員基礎教育」「消防団員幹部教育指揮幹部科現場指揮課程」にそれぞれ1人が入校

し課程を修了。

3月5日、消防庁から小型動力ポンプ積載車が貸与され、第4分団（小ヶ田地区）に配備。

4月2日、春の火災予防運動週間初日に、鷹巣中央公園と阿仁前田河川敷の2会場で一斉放水訓練を実施。

教育委員会

総務課 関係

- 鷹巣小学校のプール改修工事と鷹巣東小学校の高圧設備交換工事を発注。

5月25日、第1回総合教育会議を開催。

学校教育課 関係

- 3月27日、森吉コミュニティセンターを会場に森吉地区小学校2校の統合に向けた説明会を実施し、前田小学校と米内沢小学校の統合が了承。
●4月6日、義務教育学校阿仁学園の開校式が後期課程校舎で行われ、市初の義務教育学校がスタート。
●小・中学校と義務教育学校の入学式が4月6日、7日に行われ、小学校7校に144人、義務教育学校前期課程に4人、中学校3校に172人の児童生徒が入学し、義務教育学校後期課程に11人の生徒が進級。5月1日現在の児童生徒数は、小学校916人、中学校532人、義務教育学校63人の合計1511人。
●4月18日、全国学力・学習状況調査。
●3月5日「浜辺の音楽館第99回定期演奏会」を音楽館で開催。同日に「浜辺

式と第1回目の講座をそれぞれ開催。

北秋田市支え合い推進会議、消費者安全確保地域協議会

- 5月23日に第1回目の会議を開催。

介護保険

- 4月末の要支援・要介護認定者数が2757人で、サービス受給者は2380人、受給率は86.3%。

医療健康課 関係

- 令和5年度版きたあきた健康ガイドを全戸配布。

各地域巡回型の集団健診、胃がん検診、女性の検診

- 4月12日から実施。

新型コロナウイルスワクチン予防接種

- 4月1日現在、12歳以上の初回接種率が90.1%、6か月〜4歳の乳幼児ワクチン接種率が29.8%、5〜11歳の小児用ワクチン接種率が88.3%、12歳以上の2価ワクチン接種率が75.8%。

産産部

農林課 関係

- 5月1日から鷹巣牧場で夏山冬里方式による放牧を開始し17頭が入牧。
●森林経営管理事業は阿仁伏影地区等を対象に、約423haの経営管理権設定に向けた意向調査業務委託を発注。
●鳥獣被害対策は6月5日現在、二ホンザル2件、ツキノワグマは5件の有害捕獲活動を実施。

商工観光課 関係

- 3月25日、26日には「道の駅たかのす」で第28回もっちり市が開催され、2580人が来場。

の音楽館少年少女合唱団スプリングコンサート」を森吉コミュニティセンターで開催。

3月17日「特別ミニ企画展 作家渡辺喜恵子という人」

- を開催中の二戸歴史民俗資料館を見学するバスツアーを催行。

3月28日、市民ふれあいプラザが第75回優良公民館表彰を文部科学大臣から受賞。

3月30日には鷹巣小学校学校運営協議会と鷹巣地区学校協働本部が「コミュニティ・スクールと地域学校協働活動の一体的推進」に係る文部科学大臣表彰を受賞。

4月1日、第13回カムバック縄文サーモンを行い、湯車川にサケの稚魚約2万3000匹を放流。

高齢者大学は高鷹大学、合川ことぶき大学、森吉大学、阿仁生きき大学の入学・開講式をそれぞれ終え、323人の学生でスタート。

4月29日、30日、5月3日〜5日には伊勢堂岱遺跡ジュニアボランティアガイドを実施し、小学校5年生から高校3年生まで延べ43人の児童・生徒が遺跡の魅力を紹介。

スポーツ振興課 関係

- 4月22日、第59回河田林マラソン・大館北秋田ロードレース大会を県立北欧の杜公園で開催。
●5月31日、9回目の参加となるチャレンジデー2023の参加率は51.6%で銀メダルを獲得。



※各二次元バーコードは市のホームページに繋がります。



【笑内地区】  
 今年の会場とは異なり線路を挟んで向かい側となります。

【八津地区】  
 今年新たにひまわり迷路を制作します。

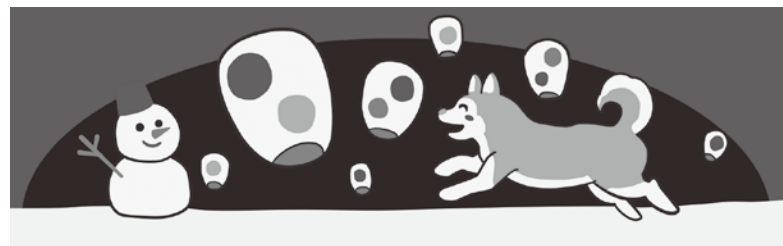

上桧木内会場：「舞い上げれ！」

3時間程度、武家屋敷の散策とお昼ご飯が楽しめます

※7月22日から改正される時刻となりますのでご注意ください。

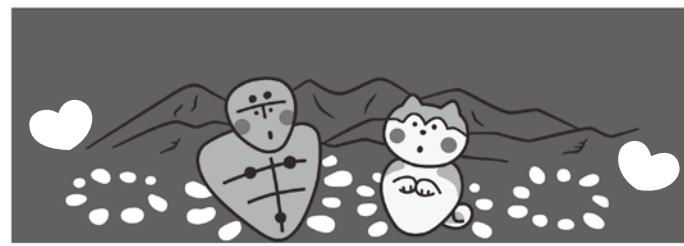
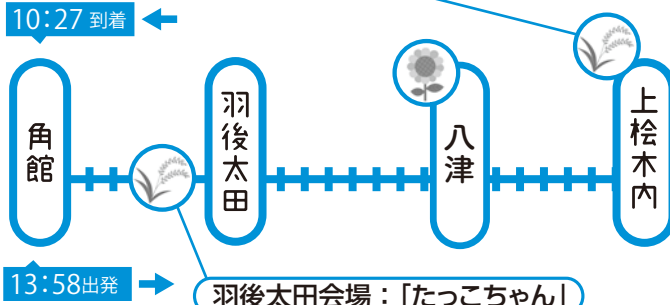

小ヶ田会場：「いせどうくと秋田犬」

急行列車へ乗り換え  
 9:15 発 ← 9:10 着

8:10 出発

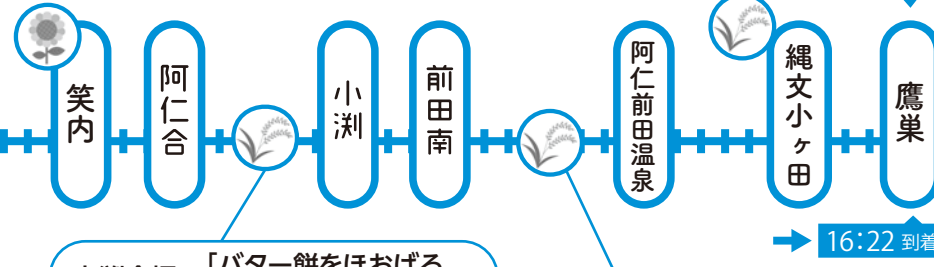

16:22 到着

小淵会場：「バター餅をほおぼる  
 マタギとツキノワグマ」

平里会場：「ようこそ！」

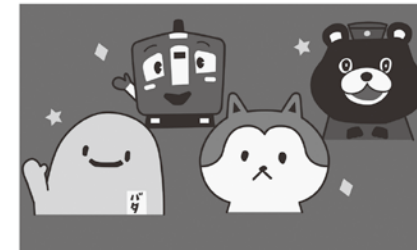

田んぼアートの鑑賞は列車から見るのが一番！  
 角館も散策できる日帰りモデルコースがこちら

夏の風物詩 田んぼアート

秋田内陸線  
 夏のイベント情報



内陸線に乗るならお得な切符で

- ワンデーパス(1日乗り放題) 全線タイプ 2,500円
- Aタイプ(鷹巣～松葉) 2,000円
- Bタイプ(阿仁前田温泉～角館) 2,000円
- ツーデーパス(2日間乗り放題) 全線タイプ 3,500円
- 各バス小人半額、急行利用可

**ひまわり畑の笑内**  
**ひまわり迷路の八津**

【実施期間】  
 7月下旬から8月中旬(予定)  
 ※ひまわりの生育状況によって前後する可能性があります。また、大雨等により急ぎよ迷路を閉鎖する場合があります。

【注意事項】  
 ・近隣の方の迷惑となる行為(ごみのポイ捨て、早朝夜間の入場等)はお控えください。  
 ・会場がぬかるんでいる場合がありますので、必要に応じて長靴のご用意をお願いします。

【問合せ】  
 内陸線再生支援室 ☎82-2114

【入場無料】  
 【撮影スポット】  
 【お子様と】  
 【駅近 徒歩1分以内】

ひまわり生育の様子等を随時お知らせします。

**まだまだある!内陸線情報**

① 伊勢堂岱遺跡へGO!キャンペーン実施中!!  
 「伊勢堂岱遺跡」への訪問のために秋田内陸線を利用される方へ、最寄り駅である縄文小ヶ田駅の発着に係る運賃を秋田内陸地域公共交通連携協議会が負担します。※予算がなくなり次第終了。

② 内陸線の利活用についてお勉強  
 秋田内陸線の歴史や直面している課題、様々な利活用方法、秋田内陸地域公共交通連携協議会の取り組みなどについて学ぶことができる「出前講座」を実施中です。

③ 列車の貸切が半額に!貸切助成実施中!!  
 「秋田マタギ号」や「笑EM1」、「秋田縄文号」のような観光列車なども対象となる貸切列車半額キャンペーンを今年度も実施中です。

④ 自転車輸送サービス「サイクルトレイン」  
 秋田内陸線では列車にそのまま自転車を積み込むことができるサービスを行っています。  
 【期間】9月30日まで  
 【定数】1列車につき先着5台 ※グループでの利用は要相談  
 【区間】西鷹巣駅～角館駅 ※鷹巣駅は利用不可  
 【対象】鷹巣・阿仁合・角館各駅の発車が8時～16時の列車 ※秋田マタギ号、笑EM1、秋田縄文号は対象外  
 【申込】予約制：阿仁合駅 ☎82-2136 乗車する1時間以上前に「阿仁合駅」へお申し込みください。

**新企画盛りだくさんの今年の田んぼアート**

1. アートデザインの公募  
 仙北市羽後太田駅付近以外の会場のアートデザインは公募によってデザインが決まりました。応募総数342件の中から上記4つのデザインが選ばれました。

2. ポスターデザインの公募  
 今年の田んぼアートを周知するポスターデザインも公募によって決定しました。こちらは113件の応募の中から1つが選ばれました。

3. 田植え参加者の募集  
 例年、地元の小学生や地域住民等の協力により行っていた田んぼアート会場の田植え作業。今年は一緒に行っていただける方を募集し、小ヶ田地区で5名の方々に参加いただきました。

たくさんのご応募ありがとうございました!

**田植えの様子をご紹介します**

今年で12年目となった秋田内陸線の「田んぼアート」の田植え作業が、平里・小淵地区では5月23日、小ヶ田地区では翌24日に行われました。

それぞれの会場では地元の小学生などが参加し、地域の方から植え方を教わりながら泥と汗にまみれ作業しました。

秋田内陸線の公式ホームページでは、田んぼアートの生育の様子を発信していく予定です。

田んぼアートの見頃は6月下旬～9月上旬となっております。列車から見る角度が一番きれいに見えるように制作していますので、ぜひ、内陸線に乗って「車窓から」アートをお楽しみください。

小ヶ田会場 清鷹小5年生  
 小ヶ田会場 比内支援たかのす校中等部  
 小淵会場 阿仁学園3～6年生  
 平里会場 前田小3～6年生





■心のふれあい相談員による  
サロンへどうぞ

お茶やコーヒーを飲みながら語り合う場です。心のふれあい相談員が笑顔でお待ちしています。

▷サロン「お茶っこ」阿仁公民館

日時 7月11日(火) 10時～12時

▷サロン「すかっと」森吉コミセン

日時 7月21日(金) 10時～14時

▷サロン「えがお」前田公民館

日時 7月24日(月) 10時～14時

▷サロン「梅っこ」合川公民館

日時 7月24日(月) 10時30分～14時

▷サロン「あんず」北秋田市交流センター

日時 毎週火曜日11時～14時

※精神保健福祉ボランティア「れもん  
の会」による

■こども立ち寄り相談室

月日 7月28日(金)

時間 10時～16時

※14時～臨床心理士もいます

場所 北秋田市民ふれあいプラザ

2階A・B研修室

内容 体や心の悩み、勉強の悩み、友達との関係や、家族や学校のことなど、どんな小さいことでも話したい気持ちになったら寄ってください。申込みは不要ですが、個別相談希望の方は事前に予約をお願いします。

むし歯のなり子

(3歳児健診) ▼5月24日の健診

鈴木	安藤	櫻田	佐藤	佐藤	金藤	松尾	藤田	林は	成田	三浦	高橋
と	か	こ	は	る	か	ゆ	あ	ち	な	と	う
う	ず	は	る	い	ほ	あ	ち	な	と	う	ち
ちゃん	ちゃん	ちゃん	ちゃん	ちゃん	ちゃん	ちゃん	ちゃん	ちゃん	ちゃん	ちゃん	ちゃん
新七	木	福	松	上	太	太	伊	材	太	田	屋
	戸	ケ	杉	団		平	勢	木	田	屋	敷
中曲	石	田	丘	地	田	町	町	町	町	敷	後

こども

■母子健康手帳交付(要予約)

月日 7月3、10、24、31日(各月曜日)

時間 9時30分～16時

場所 北秋田市保健センター

※事前に予約してからお越しください。

交付日に来られない場合も事前に連絡してください。

※記入用紙があり手続き終了まで40分程度かかります。

※妊婦本人のマイナンバーカードと通帳の写しをご持参ください。

■助産師相談室

「あのね、助産師さん」

月日 7月3(月)

時間 9時30分～12時

場所 北秋田市保健センター

内容 お母さんと赤ちゃんの相談に助産師が電話や来所にて対応します。

問 子育て世代包括支援センター

「ココロン」 ☎62-6681

■おいDAY

月日 7月3日(月)

時間 10時～12時

場所 北秋田市保健センター

対象 妊婦さん、子育て中のママや育児中のご家族

内容 おしゃべり、交流の場です。お好きな時間にお越しください。

■マタニティ教室

【C:子育て体験コース】

月日 7月1日(土)

時間 9時30分～11時30分

場所 北秋田市保健センター

対象 妊婦さんとその家族

内容 ①パパ&ママ沐浴体験、スキンケアについて

②パパ妊婦体験ジャケット試着

持ち物 母子健康手帳

※1週間前までに申し込みください

健康

■自分測定日

定期的な体組成測定で健康な「からだ」作り始めませんか?

日時 7月31日(月) 9時～18時

(所要時間は15分程度)ご都合の良い時間にお越しください。

場所 北秋田市保健センター

■精神保健相談

日時 7月20日(木) 15時～16時

場所 北秋田保健所 2階

※前日10時まで予約してください

問 北秋田保健所 ☎62-1165

■がんサロン「北秋田 虹の会」

不安や悩みなどを話してみませんか?(個人情報はお守りします)

月日 7月27日(木)

時間 13時～15時

場所 北秋田市交流センター

男女共同参画活動拠点施設

「ハートフルプラザ・北秋田」

北秋田市環境放射線量測定結果  
空間線量調査(5月18日測定)

観測地点	測定結果
市役所本庁舎前	0.04
// 合川庁舎前	0.04
// 森吉庁舎前	0.04
// 阿仁庁舎前	0.04
グリーンサイクルセンター前	0.02
一般廃棄物最終処分場	0.03
鷹巣埋立地最終処分場	0.03

測定の結果、秋田県の通常レベルを超える数値は観測されていません。  
※県の通常レベル 0.022～0.086 (単位:マイクロシーベルト/時)

問い合わせ 生活課環境係 ☎62-1110

接種費用  
無料

平成9～23年度生まれの女性の方は  
子宮頸がんワクチンを公費で接種できます!

平成9～23年度生まれの女性の方は、ヒトパピローマウイルス(HPV)ワクチンを公費で接種できます。令和5年4月から2価、4価のほかに9価ワクチン(シルガード9)が定期接種、キャッチアップ接種に追加されました。HPVワクチン未接種の方で接種を希望される方は期間内に接種しましょう。

①定期接種	平成19年4月2日生(高1)～平成24年4月1日生(小6)の女性 ※標準的な接種時期…中1
②キャッチアップ接種	平成9年4月2日生～平成19年4月1日生の女性

9価のHPVワクチンとは

HPVワクチンにはいくつかの種類(型)があり、9価ワクチンはこのうち9種類のHPVの感染を防ぐワクチンです。その中でも、子宮頸がんの原因の80～90%を占める、7種類のHPVの感染を予防することができます。

HPVワクチン実施医療機関(市内)

医療機関名	電話番号
北秋田市民病院	☎62-7001
奈良医院	☎62-1146
米内沢診療所	☎72-4501

※ほかに県内実施医療機関にて公費で接種できます。  
※使用ワクチンについて医療機関にご確認のうえ、予約してください。  
※県外で接種を希望される場合は事前に医療健康課までご連絡ください。  
※左記の3医療機関で9価ワクチン接種ができるようになりました。

問 医療健康課健康推進係 ☎62-6666

お知らせ

■理学療法週間公開講座  
～健康って、リハビリって、理学療法って、?～(参加無料)

健康と理学療法の関わりや、シルバーリハビリ体操の実演、スポーツと理学療法士の関わりについて紹介します。参加無料、申込不要です。皆さまのご来場をお待ちしています。

日時 7月22日(土) 10時～12時

場所 北秋田市民ふれあいプラザ

対象者 健康、リハビリ、理学療法に興味のある方、進学を希望される方

問 秋田県理学療法士会 事業部  
木元裕介 ☎018-867-1804

■「楽しく歌って健康に!」講演会

日時 7月23日(日) 13時30分～

場所 北秋田市民ふれあいプラザ

講師 NPO法人日本大衆音楽協会理事  
歌唱健康指導士 程塚敏明 氏

参加費 無料

問 桜庭 勇夫 ☎090-7078-3310

■生活支援サポーター養成講座

誰もが住み慣れた地域で安心して生活が送れるよう、地域の支え合いについて考えてみませんか?

日時 7月25日(火) 13時～16時

場所 合川公民館 研修室1・2

対象者 北秋田市民

内容 ①介護保険制度②傾聴の基本  
③認知症サポーター養成講座

申込締切 7月18日(火)

問 社会福祉法人 北秋田市社会福祉協議会  
担当:成田 ☎69-8025

問 高齢福祉課高齢福祉係 ☎62-6639

献血日程

7月13日(木)  
●北秋田市役所本庁舎  
10時～11時45分  
13時～16時

8月2日(水)  
●北秋田地域振興局  
10時～11時45分  
13時～14時15分

●大館能代空港  
ターミナルビル(株)  
15時15分～16時15分



## 市営住宅入居者募集

**南鷹巣団地** …鷹巣字平崎上岱13-2★

簡易耐火2階6戸建3LDK 月額12,100円～25,300円

**胡桃館団地** …綴子字胡桃館2★

簡易耐火2階6戸建3LDK 月額16,200円～35,900円

**宮前町団地** …宮前町9-16

鉄筋コンクリート造4階建1DK 月額18,400円～42,300円

(共益費800円、駐車場使用料1,500円/台)

**松山町団地** …米内沢字ラツコ沢77-1★

木造2階1戸建3LDK 月額21,800円～37,500円

**伊勢ノ森団地** …米内沢字伊勢ノ森37-18★

木造2階1戸建3LDK 月額22,400円～51,500円

**畑町団地** …阿仁水無字畑町東裏147★

木造平屋4戸建2LDK 月額22,500円～51,800円

(共益費200円)

**サンコーポラスなかない住宅** …鷹巣字東中岱51-1

鉄筋コンクリート造5階建3DK 月額39,800円

(共益費800円、駐車場使用料1,400円/台)

※★印の住宅は単身入居できません

各住宅の設備等については、市のホームページをご覧ください。(現地案内も行っていきます)



**【入居資格】** 収入基準を満たすこと(公営住宅:158,000円以下、特定公共賃貸住宅:158,000円超487,000円以下、サンコーポラスなかない住宅:487,000円以下)／住宅に困窮していることが明らかこと／市税等を滞納していないこと

**【敷金】** 家賃の3か月分(退去時までの預り金)

**【募集期間】** 7月3日(月)～13日(木)※土日祝除く

**【申込み先】** 都市計画課(森吉)／生活課(鷹巣)／合川総合窓口センター／阿仁総合窓口センター

**【現地案内】** 募集期間内に住宅をご案内します。ご希望の方は希望日の前日までに電話等でお申込みいただき、当日は希望住宅地に直接お越しください。

※ただし、土・日・祝日を除きます。

☎ 都市計画課都市計画住宅係 ☎72-5246

## しごと

### ■冬季除雪オペレーターの募集

**応募資格** 大型特殊運転免許、車両系建設機械運転免許の資格を有するもの(経験者希望)

**予定人員** 29人(鷹巣7人、合川8人、森吉9人、阿仁5人)

**就業期間**

▷鷹巣 12月1日(金)～令和6年3月15日(金)

▷合川・森吉・阿仁 12月1日(金)～令和6年3月31日(日)

**申込方法** ハローワークからの紹介状、履歴書および運転免許証の写しを下記申込先へ郵送または持参してください。

※履歴書余白部分に「就業希望地区」を明記してください。

**申込期日** 8月18日(金)

※応募状況により、早めに打ち切りあり

☎ 建設課管理係(森吉庁舎) ☎72-3116

総務課総務係(本庁舎) ☎62-1111

合川総合窓口センター ☎78-2100

阿仁総合窓口センター ☎82-2111

☎ 建設課管理係(森吉庁舎) ☎72-3116

### ■企業在職者対象の講習

▷エクセル中級講習

**期間** 8月17日(木)～18日(金)

**場所** 鷹巣技術専門校

**時間** 8時30分～15時

**対象者** 企業在職中で文字入力できる方

**定員** 10名

**受講料** 無料(テキスト代別途)

**申込締切** 8月4日(金)

▷パワーポイント基礎講習

**期間** 8月22日(火)～23日(水)

**場所** 鷹巣技術専門校

**時間** 8時30分～15時

**対象者** 企業在職中で文字入力できる方

**定員** 10名

**受講料** 無料(テキスト代別途)

**申込締切** 8月9日(水)

▷フォークリフト運転技能講習

**期間** 9月12日(火)～9月13日(水)

**場所** 鷹巣技術専門校

**時間** 8時50分～17時15分

**対象者** 企業在職中の方

**定員** 8名

**受講料** 無料(テキスト代別途)

**申込締切** 8月8日(火)

☎ 鷹巣技術専門校 ☎84-8351

## しごと

### ■令和5年度排水設備工事責任技術者認定試験のお知らせ

**申込受付期間** 7月10日(月)～24日(月)

**受験者講習会** 9月27日(水)

**時間** 9時30分～15時30分

**場所** 北秋田市鷹巣浄化センター

**資格認定試験** 10月27日(金)

**時間** 10時～12時

**場所** 秋田県JAビル

※申請書等は秋田県下水道協会のHPからダウンロードできます。また、詳しい情報はHPをご覧ください。

☎ 都市計画課下水道係 ☎72-5248

☎ 秋田県下水道協会 ☎018-864-1427

### ■令和5年度秋田県警察職員採用試験の日程

1. 試験の種類および受付期間

(1)警察行政職員(高校卒業程度)

(2)警察官A、女性警察官A(第2回)

(3)警察官B、女性警察官B

受付期間はいずれも7月21日(金)～8月16日(水)です。

2. 第1次試験日

(1)警察行政職員(高校卒業程度) 9月24日(日)

(2)警察官A、女性警察官A(第2回) 9月17日(日)

(3)警察官B、女性警察官B 9月17日(日)

※記載内容は予定であり、今後変更する場合があります。

※試験の日時・場所、試験の種目・方法などの詳細は、秋田県警察ホームページまたは受験案内を確認してください。

☎ 北秋田警察署 警務課 ☎62-1245

### ■自衛官採用試験受験者募集

▷第2回陸海空一般曹候補生

**受験資格** 18歳以上33歳未満の者

**受付期間** 7月1日(土)～9月5日(火)

**試験日** ①9月22日(金)

②9月23日(土)

**試験会場** ①大館市釈迦内公民館

②東北森林管理局(秋田市)

▷航空学生 第1次試験

**受験資格**

【海上自衛隊】

①18歳以上23歳未満の方(高卒または高専3年次修了者・見込み含む)

【航空自衛隊】

18歳以上21歳未満の方(高卒または高専3年次修了者・見込み含む)

**受付期間** 7月1日(土)～9月7日(木)

**試験日** 9月18日(月)

**試験会場** 北秋田市交流センター

▷陸海空自衛官候補生

**受験資格** 18歳以上33歳未満の方

**受付期間** 年間通じて行っています

【Web試験】

**試験日** ①9月22日(金)

②9月23日(土)

**試験会場** ①大館市釈迦内公民館

②東北森林管理局(秋田市)

【身体検査・口述試験】

**試験日** 9月29日(金)～10月3日(火)

**試験会場** 陸上自衛隊秋田駐屯地

※上記いずれか1日を指定されます。※詳しくは下記までお問合せください。

☎ 自衛隊秋田地方協力本部

大館出張所 ☎0186-42-1398

### ■秋田県市町村共済組合職員採用試験のお知らせ

**試験区分** 大学卒 一般事務

**採用予定人数** 若干名

**受験資格**

平成7年4月2日以降に生まれた方で、学校教育法による大学(4年制)を卒業または令和6年3月31日までに卒業見込みの方

**試験日** 9月2日(土)

**場所** 秋田県JAビル

**申込用紙の請求**

秋田県市町村職員共済組合(秋田市山王4丁目2番3号)にあります。

**受付期間** 7月3日(月)～8月1日(火)

※詳しくは、秋田県市町村職員共済組合ホームページをご覧ください。



☎ 秋田県市町村職員共済組合

☎018-862-5262

### ■地区出張特別試験

**申込受付期間** 7月18日(火)～27日(木)

**試験日** 9月16日(土)

詳細については、右記二次元バーコードを読み取り、希望する地区名を選択することで確認できます。



☎ 公益財団法人安全衛生技術試験協会

東北安全衛生技術センター

☎0223-23-3181

### ■事業主の皆さまへ

6月1日から来春の高卒者を対象とした求人受付を開始しました。

企業の将来を担う優秀な人材の確保と若者の地元就職による活力ある地域づくりのため、早期の求人提出により生徒への企業情報・採用情報を発信し、若い人材を確保してください。

また、県内ハローワークでは、事業所相談コーナーを開設し、学卒求人の作成等に係るサポートなど、高卒者の採用をお手伝いしています。ぜひ、ご相談ください。

☎ ハローワーク鷹巣 ☎60-1586

### ■秋田働き方改革推進支援センター大館市出張相談室

日々の仕事の中で、労務管理等お悩みのことはありませんか。出張相談室では人事、労務、助成金等に関することなど、社会保険労務士が無料で相談に対応し、お悩み解決のお手伝いをします。

**会場** 大館市役所 1階会議室

**日時** 7月19日(水)、8月16日(水)

いずれも13時30分～16時30分

7月19日(水)は1階102会議室

8月16日(水)は1階103会議室

※各相談日の前日までに下記までお電話でお申込みください。

☎ 秋田働き方改革推進支援センター

☎0120-695-783



# 児童扶養手当現況届のお知らせ

児童扶養手当現況届について、面談が必要な方には手続きのご案内を送付します。届かない場合や面談日の変更を希望する場合は下記【問合せ先】までご連絡ください。  
※手続きが遅れると支給が停止されることがあります。

## ■面談日・受付時間・会場

月日	時間	会場
8月1日(火)	13時~18時30分	森吉庁舎
8月2日(水)	13時~18時30分	合川庁舎
8月3日(木)	13時~18時	阿仁庁舎
8月4日(金) 7日(月) 8日(火)	9時~18時30分	本庁舎3階

※森吉・合川・阿仁庁舎での面談は午後のみとなります

児童扶養手当や特別児童扶養手当は、一度申請をしないと受けられない手当です。所得制限により手当が支給対象外となる場合でも、申請をすることで、他の支援制度の支給対象になることがあります。

## ■対象となる方

次のいずれかの状態にある児童を養育しているひとり親または養育者で、本人と扶養義務者の前年所得が一定額未満の方。

- ①父母が離婚
  - ②父または母が死亡
  - ③父または母に一定の障害がある、または1年以上行方不明、DV保護命令を受けている
  - ④母が未婚で出産した場合 など
- その他にも条件がありますのでお気軽にお問い合わせください。

## ■特別児童扶養手当を受けている方へ

特別児童扶養手当の受給者は所得状況届が必要です。対象者には手続きのご案内を送付します。

## ■対象となる方

身体または精神に障害のある20歳未満の児童を監護する父または母、養育者で、本人と扶養義務者の前年所得が一定額未満の方

☎ 子育て支援課 84-8778

# クマに注意してください!

☎ 農林課 62-5517  
北秋田警察署 62-1245

北秋田市では、5月以降、米代川の河川周辺や、山と集落間の茂みなどで熊の目撃が増加しています。例年の傾向として、これから農作物の成長に伴い、出没が増えていくことが予測されます。

## ⚠️ 事故防止のための注意点

- ・山沿いや、河川敷の道路を通行する場合、周囲の様子をよく確認しながら、音を立て（携帯ラジオ・鈴等）バッタリ遭遇を避ける行動をお願いします。
- ・蚊取り線香等のおいにより、人間が近くにいることを知らせることも有効です。
- ・なるべく複数人での行動をお願いします。
- ・生ゴミ等、クマを誘引するものを屋外に放置しないようお願いします。
- ・ヤブ等の茂みはクマの出没を促しますので、草刈り等を推奨します。

注意点を参考に対策を行い、ツキノワグマを見かけた際は、市や警察へ連絡をお願いします。

## 犯罪や非行を防止し、立ち直りを支える地域の力「社会を明るくする運動」強化月間!!

「社会を明るくする運動」は、すべての国民が犯罪や非行の防止と犯罪や非行をした人たちの更生について理解を深め、それぞれの立場において力を合わせ、安全で安心な明るい地域社会を築くために、法務省の主唱により全国的に実施される運動です。

■ 運動強調月間 7月1日(土)~31(月)

### ■ この運動が目指すこと

- ① 犯罪や非行を防止し、安全で安心して暮らすことのできる明るい地域社会を築くこと
- ② 犯罪や非行をした人が再び犯罪や非行をしないように、その立ち直りを支えること

### ● 北秋田市の取り組み

市では、北秋田市保護司会を中心に、関係機関や青少年健全育成に関わる団体による推進委員会を組織しています。強調月間にあわせ、保護司が「社会を明るくする運動」や更生保護活動についてPRします。

- ・市民集会 7月19日(水)  
場所：市交流センター
- ・花火大会等での広報活動/学校訪問/作文コンテスト作品募集/のぼり旗設置

☎ 福祉課地域障がい福祉係 62-6637

# 防災かわら版

## 第6回 風水害に備えよう

☎ 総務課危機管理係 62-6602

近年、大きな風水害が日本中で発生しており、いつか、どこかで、誰しもが、被災をしてしまう可能性があります。そのため、気象台では警報と注意報を市町村ごとに発表しています。常に最新の情報をテレビやラジオなどで確認し、危険が高まっている気象・防災情報が発表された時には、自分と家族の大事な命を守るため、早めの避難行動をとってください。

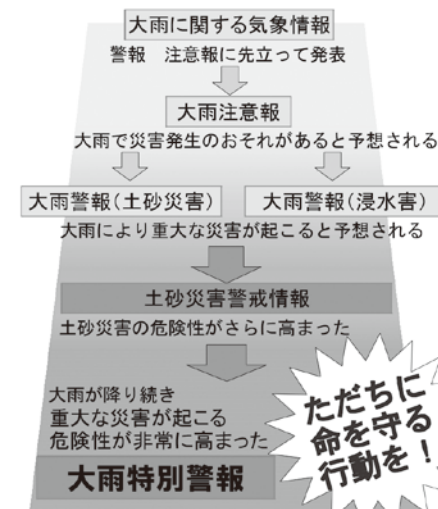

警戒レベル	災害の状況	住民が取るべき行動	発表される防災情報
1	今後気象状況悪化のおそれ	災害への心構えを高める	早期注意情報(気象庁)
2	気象状況悪化	自らの避難行動を確認	大雨・洪水等の注意報発表
3	災害のおそれあり	危険な場所から高齢者等の避難開始	高齢者等避難
4	災害のおそれ高い	危険な場所から全員避難	避難指示

◀警戒レベル4まで必ず避難!▶

5	災害発生または切迫	命の危険あり 直ちに身の安全を確保!	緊急安全確保
---	-----------	-----------------------	--------

# 消 防 災 人

消防団 rescue.12  
第12分団長 松橋 章

(管轄区域:大阿仁 団員数:38人(4/1現在))  
私たち第12分団は、和気あいあいとした雰囲気、団員同士が様々な活動を通じて絆を深めています。しかし、近年は団員数の減少と高齢化が進み、団員の平均年齢も年々上がっている状況です。地域の皆さまの団活動に関するご理解とご協力に感謝します。



☎ お近くの分団員、消防本部総務課 62-1119

誰かを守る人に

# 上級救命講習会を開催します!

日時 9月10日(日) 9時~17時

場所 合川公民館

募集対象 中学生以上(参加費無料)

申込 北秋田市消防本部または各分署に直接お越しいただくか、電話またはFAXにて受付します。

※講習を修了し、一定の技術を習得された方には「上級救命講習修了証」が交付されます。

申込締切 9月1日(金) 定員30名

☎ 北秋田市消防署救急係 62-1119



## 慶 弔 だ よ り

5月16日～6月15日届出分

ご誕生おめでとう  
ございます

中嶋 風砂ちゃん ( 晃大 長男 伊勢町  
明日香

小塚 悠乃ちゃん ( 晶文 長女 舟見町  
加奈

藤島 杏惺ちゃん ( 惺 長男 舟見町  
瞳李

お二人の前途を  
祝福します

吉田 翔さん 川 井  
津谷 尚子さん 東 中 岱

## お し ら せ

### ■初心者パークゴルフ講習会

月日 7月30日(日) 9時～12時

参加条件 先着30人

※小学生以上、初心者の方、家族2世代、3世代のペア・トリオでの参加大歓迎

参加費 中学生以上1,000円  
小学生750円

※ボール・クラブ代含む

※特製缶バッチ、ドリンク付き

締切 7月10日(月)まで

☎ 北欧の杜パークゴルフ協会  
☎78-3300 ☎ 78-2452

### ■夏休みジュニアロースクール

日時 8月2日(水) 13時30分～16時

場所 秋田弁護士会会館

対象 中学生10人程度を公募(参加無料)

申込期間 7月21日(金)

☎ 秋田弁護士会事務局  
☎018-862-3770

### ■小学生夏休み企画「裁判所見学会」

日時 8月1日(火)

午前の部 10時～12時

午後の部 13時30分～15時30分

場所 秋田地方・家庭裁判所

対象 小学校5・6年生(保護者同伴)

定員 各回とも9組18人(予約制・先着順)  
申込期間 7月14日(金)～21日(金)  
(土曜・日曜・祝日を除く)

☎ 秋田地方・家庭裁判所総務課庶務係  
☎018-803-0181

### 合川プール開場のご案内

#### 利用期間

7月1日～8月31日

利用時間	①10時～12時
	②13時～15時30分
	③17時～19時

利用料金	1回	回数券(10回)
高校生以上	110円	840円
中学生以下	50円	420円

☎ 鷹巣体育館 ☎62-3800

## お し ら せ

### ■北秋田市民病院 休診日

▷消化器内科=7月7日(金)

☎ 北秋田市民病院 ☎62-7001

### ■市長交際費(5月)

▷慶弔費 0円(0件)

▷会費 40,400円(9件)

▷その他 46,200円(3件)

▷合計 86,600円(12件)

※交際費は市長代理で部長等が出席している分も含んでいます。

### ■「鷹巣神社祭典」露店・S L ガーデンを開催します!

月日 7月24日(月)、25日(火)

露店 10時～21時

S L ガーデン 16時～21時

場所 米代児童公園周辺

☎ 北秋田市観光物産協会  
☎62-1851

### ■青い羽根募金にご協力を

青い羽根募金は、水難事故の防止や水難救済活動などの運動に活用されます。皆様のご協力をお願いします。

受付場所 総務課危機管理係、  
各総合窓口センター、  
各出張所

受付期間 8月31日(木)まで

☎ 総務課危機管理係 ☎62-6602

### ■農地パトロールを実施します

北秋田市農業委員会では、市内全域を対象に農地の適正管理(違反転用・遊休農地の把握と解消)を目的に毎年6月～8月に農地パトロールを実施しています。

### ■農地を所有している方へお願い

農地は適切な管理を怠ると、雑草が繁茂し害虫等が発生するほか、ゴミの不法投棄や野生動物の隠れ場所になるなど、近隣の農地や住

民等の環境に大きな支障をきたすことがあります。

農地の所有者の皆さまにおかれましては、除草や病虫害駆除等、農地の適正な管理をお願いします。

また、調査にあたり農地内に立ち入ることもありますがご理解とご協力をお願いします。

☎ 農業委員会 ☎62-6609

### ■令和5年度「環境あきた県民塾」塾生を募集します

県では、環境保全について学ぶ講座をシリーズで開催します。座学や施設見学などの受講を通じて、地球温暖化を防止するための身近な対策などを学べます。受講は無料ですが、事前の申し込みが必要です。詳しくは、環境あきた県民フォーラムへお問合わせください。期間 7月8日(土)～12月9日(土)

☎ 環境あきた県民フォーラム

☎018-853-6755

県温暖化対策課

☎018-860-1573

### ■障害理解研修のお知らせ

日時 7月31日(月)

14時～16時10分

テーマ 「発達障害のキモチ～子どもに寄り添う大人の心構え」

講師 臨床心理士・公認心理士/発達研修ユニットみつばち

初川 久美子 氏

実施方法 オンライン方式

※インターネット環境が整わない場合は北秋田市民ふれあいプラザでの参加も可能です。

※定員がありますので事前申込が必要です。(参加無料)

☎ 北教育事務所 ☎62-1217

### 税の納期限

7月31日

固定資産税 第2期  
国民健康保険税 第1期

## 夜間当番医(夜間診療) 日程表

(診療時間 18:30～21:00)

日	曜	医療機関名	電話番号
1	土	北秋田市民病院	62-7001
2	日	北秋田市民病院	62-7001
3	月	奈良医院	62-1146
4	火	米内沢診療所	72-4501
5	水	国民健康保険合川診療所	78-3161
6	木	近藤医院	62-1155
7	金	毛利整形外科クリニック	69-5300
8	土	うえだクリニック	60-1055
9	日	北秋田市民病院	62-7001
10	月	児玉内科クリニック	69-7311
11	火	阿仁診療所	82-2351
12	水	北秋田市民病院	62-7001
13	木	遠藤クリニック	63-0515
14	金	北秋田市民病院	62-7001
15	土	北秋田市民病院	62-7001
16	日	北秋田市民病院	62-7001
17	月	北秋田市民病院	62-7001
18	火	たむら内科クリニック	63-2700
19	水	まるや耳鼻科クリニック	62-1400
20	木	奈良医院	62-1146
21	金	近藤医院	62-1155
22	土	北秋田市民病院	62-7001
23	日	北秋田市民病院	62-7001
24	月	うえだクリニック	60-1055
25	火	遠藤クリニック	63-0515
26	水	まるや耳鼻科クリニック	62-1400
27	木	毛利整形外科クリニック	69-5300
28	金	児玉内科クリニック	69-7311
29	土	北秋田市民病院	62-7001
30	日	北秋田市民病院	62-7001
31	月	たむら内科クリニック	63-2700

### 市公式 SNS をご利用ください!



## 人口と世帯数

※5月31日現在の住民基本台帳による

総人口 28,919人(68人減)

男 13,608人(22人減)

女 15,311人(46人減)

出生 6人 転入 35人

死亡 55人 転出 54人

世帯数 13,581世帯(10世帯減)

※人口には外国人住民も含まれます



大館税務署からのお知らせ

## 消費税インボイス制度に関する説明会・個別相談を開催!

大館税務署では、事業者の方を対象に「インボイス制度説明会」と登録要否の相談を含めた「個別相談」を行っています。

### 1. 説明会 (大館税務署2階会議室 各定員12名)

開催日	主に課税事業者向け	主に免税事業者向け
7/27 (木)	13時30分～ 14時30分	15時～16時
8/24 (木)	13時30分～ 14時30分	15時～16時
9/14 (木)	13時30分～ 14時30分	15時～16時

### 2. 個別相談 (登録要否相談を含む)

相談日 (7～9月)
毎週水曜日 (7月12日、8月16日を除く)

※いずれも前日までに電話等での事前予約願います。

**問** 大館税務署 (大館市赤館町2-16)  
法人課税部門 ☎0186-42-1882または  
個人課税第一部門 ☎0186-42-1836 (直通)

## マイナンバーカード 注目! 「健康保険証情報」「口座情報」の確認方法!



- ①スマートフォン
  - ②市役所窓口設置端末
- 2種類の確認方法をご紹介します。

### ①スマートフォンで確認する方法

「マイナポータル」アプリを開く→ログイン  
→「注目の情報」



### 「最新の健康保険証情報の確認」 「公金受取口座の登録・変更」

※スマートフォンをお持ちでない方も、ご家族の方などがお持ちの場合は、①の方法で確認できます。  
※詳細は市ホームページに「6月7日付」でお知らせしています。



### ②市役所窓口設置の端末(※)で確認する方法

※市民課、商工観光課、各総合窓口センター、各出張所の職員がサポートします。必ずご本人がご来庁ください。

①②ともに「マイナンバーカード」「4ケタの暗証番号」が必要となります。確認の際はお手元にご用意ください。

**問** 市民課市民係 ☎62-1114

## 北秋田市公式Instagram 皆さまのフォローをお待ちしています!

市公式Instagramでは、北秋田市の景色や食などの写真を中心とした魅力を発信しています。

また、北秋田市にまつわる写真に「#きたあきた宣伝部」のハッシュタグをつけていただいた投稿を再投稿(リポスト)してご紹介しています。フォローと写真の投稿をお待ちしています!

### フォロー募集中!



kitaakita\_city

▲アカウント検索でフォロー



▲市公式Instagram

**問** 総合政策課広報係 ☎62-6608

## 夏季の狂犬病予防注射 集団接種を実施します

北秋田市に犬の登録をされている方はどなたでも接種可能です。今年度の接種がまだお済みでない方は、この機会にぜひご利用ください。

※飼い主は、飼い犬の登録と生後91日を過ぎた飼い犬に狂犬病予防注射を毎年1回(原則6月までに)接種させることが狂犬病予防法により義務づけられています。

**日時** 7月29日(土) 9時～10時  
**場所** 市役所本庁舎裏駐車場  
**費用** 登録済犬 1頭につき3,500円  
(注射料・済票交付料)  
未登録犬 1頭につき6,500円  
(登録料・注射料・済票交付料)  
(登録料3,000円 注射料2,950円 済票交付料550円)  
お釣りが出ないようご準備ください!

**持ち物** 巡回案内ハガキ・愛犬手帳  
※当日に犬の登録をされる方は、事前に申請書をご記入のうえお越しください。

※接種会場には、犬を抑止できる方がご来場ください。また、伸縮リードは必ずロックし、犬の首輪が抜けないようにお願いします。

※10月の秋季巡回接種は行いません。  
巡回接種を受けられない方は、動物病院で必ず注射を受けてください。

**問** 生活課環境係 ☎62-1110

**完全予約制** 7月6日(木)までに必ず電話予約! **問** 市民課市民係 ☎62-1114

## マイナンバーカード 休日窓口を開設します!

マイナンバーカードの申請・交付・電子証明書更新・暗証番号再設定に加え、マイナポイントの申込支援を行います。

**日時** 7月9日(日) 9時～16時 **場所** 市役所本庁舎1階 市民ホール

**対象** 北秋田市に住所登録している方  
※15歳未満および成年被後見人の方は、法定代理人と一緒にお願いします。

### マイナンバーカードの受け取り・マイナポイントの申し込みはお早めに!

令和5年2月末までにマイナンバーカードの申請をした方がマイナポイント第2弾の対象です。ポイントもらうには、カードを受領後、令和5年9月末までにマイナポイントの申し込みやキャッシュレス決済へのチャージ等が必要です。

ポイント申込期限(9月末)間際は窓口の混雑が予想されます。交付通知書のはがきが届きましたら、お早めのカードの受け取りをお願いします。また、マイナポイントの申込サイトも混雑することが考えられますので、カードを受け取ったらお早めにポイントをお申し込みください。

秋田海上保安部からのお願い

## 海水浴を楽しむために 守ってほしい9つの約束

海水浴シーズンは海難事故が多発する時季です。事故に遭わないために、次の約束を守りましょう!

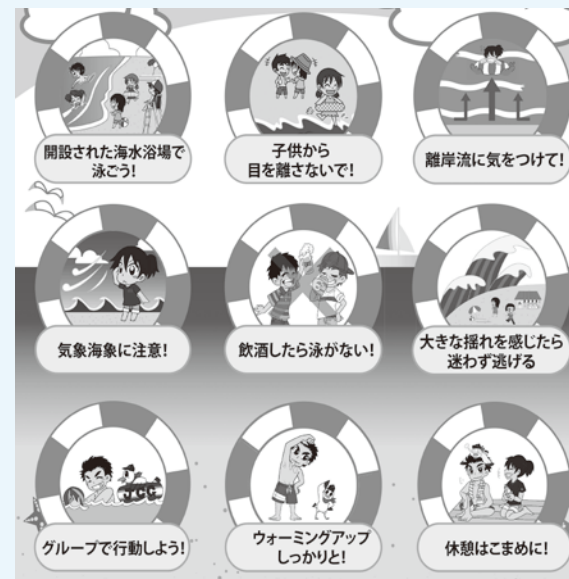

海での事故は **118** 番へ

### くまくまクイズラリー

くまのクイズを解きながら、くまくま園をめぐるクイズラリー。全問正解で「くまくまシール」をプレゼント!

※イベント期間中毎日開催

●ひぐまの運動場探検&エサ隠し  
ひぐまの運動場を探検しながらエサを隠して、出てきたヒグマが探す人気の体験メニューです。

開催期間 8月11日～15日

時間 13時集合

場所 ひぐま舎



詳細等はくまくま園HPをご確認ください。

【お問合せ先】

商工観光課観光振興係 ☎62-5370

北秋田市

くまくま園の 夏休みイベント

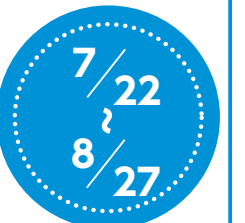



(広告)

# スズメバチ 駆除

お任せください

ハチ公生誕100年 キャンペーン

HACHIKO 100th ANNIVERSARY since 1923

## ハチの巣駆除

10人に1人 半額

100人に1人 なんと! 無料

※施工10件目毎に当たった方が半額、100件目毎に当たった方が無料の対象となります!

消毒のことはプロにおまかせ!

### 東北環境消毒有限公司

大館市有浦4丁目5-30 | ☎0186-49-3951

(広告)

## 住宅や土地に関するご相談承ります

ぜひご相談ください

新築

空き家相談

リフォーム

リノベーション

買取・仲介

不動産

みわくん

今よりも幸せになるための家づくり

### 有限会社 サンワホーム

〒018-4301 北秋田市米内沢字大野岱140-2

## ☎0186-72-4267

- 建設工事業-秋田県知事許可(般-1)第80756号
- 宅地建物取引業-秋田県知事(3)第2079号
- 二級建築士事務所 秋田県知事登録19-10B-0986

第31回 北秋田市米代川

今夏県北で 一番最初の 花火大会!

未来へ届け! 大輪の花にのせて!!

# 花火大会

7/8日(土)

米代川河川緑地

シャトルバス運行 (18:00~22:00)

- ・文化会館(ファルコン) 2会場入口
- ・蔵ノ巣駅前 コムコム 2会場入口

混雑が予想されます。公共交通機関をご利用ください。

19時30分 打ち上げ

(小雨決行/荒天順延) ※翌日もしくは翌週開催  
順延・中止の場合、開催2日前までに北秋田市観光物産協会HP、SNS等でお知らせします。

主催 北秋田市米代川花火大会実行委員会  
お問い合わせ 大会事務局 62-1851

## 第12回ファルコン民謡祭

8月27日(日) 開場 13時 開演 13時30分

北秋田市文化会館ホール

前売 1,000円 当日 1,500円  
全席指定席となります

ゲスト  
**福田キヌエ**

岩手県栗石町出身 岩月福田会 会主  
演歌歌手 福田こうへいの母  
H27  
日本郷土民謡・民舞全国大会  
グランプリ部門 内閣総理大臣賞 受賞  
外山節全国大会 踊りの部 優勝  
南部よしやれ全国大会 踊りの部 優勝  
H29  
(一財)日本民謡協会春季東北大会  
団体踊りの部 優勝

河田カツ子

木村悦子

金澤晴子

※チケットは7月20日から販売します。  
 ※前売券が完売した場合、当日券の販売はありません。  
 ※車いす席、親子席をご希望の方はお問い合わせください。  
 ※施設内での咳エチケットや手洗いの励行を推奨します。  
 また、発熱や体調不良時には来場をお控え願います。

**プレイガイド** 北秋田市文化会館/コムコム/合川公民館/森吉公民館  
阿仁公民館/ほくしか鹿鳴ホール/能代市文化会館  
☎ 北秋田市文化会館 ☎62-3311