

今月の記事  
新型コロナ対策支援関係  
ひとり親世帯臨時給付金  
移住定住支援制度  
田んぼアート  
ほか

広報

# きたあきた

kitaakita-city

2020  
8月 NO.233  
令和2年



## 長寿の秘訣は食にあり

北秋田市 住民が主役の“もり”のまち  
市HP <https://www.city.kitaakita.akita.jp>  
市公式SNS



北秋田市ふるさと大使 Hello Kitty



秋田県北秋田市

kitaakita\_city



## 秋田内陸線総合緊急支援事業

16・17  
ページに  
掲載

問合せ 内陸線再生支援室 ☎62-2114

- ①内陸線に乗って田んぼアートの迫力を体感キャンペーン
- ②内陸線オンラインショップ販売増加支援事業  
オンラインショップのリニューアルを支援、商品の「割引相当額」と「送料相当額」を助成します。
- ③内陸線公式WEBサイト多言語化支援事業
- ④内陸線フリーきっぷプレゼントキャンペーン(全国版)



手洗い 換気 咳エチケット

## 新しい生活様式への対応

市有施設への洋式トイレ便座除菌クリーナー設置事業  
新型コロナウイルス感染症拡大防止を図り、安心・安全に使用していただくため、市有施設の洋式トイレへ便座除菌クリーナーを設置します。

学校における感染症対策事業(各小学校・中学校)  
新型コロナウイルス感染症のリスク低減のため、手指消毒液、便座除菌クリーナー、非接触型体温計、換気効果を高めるサーキュレーターを購入するとともに、手洗い場蛇口の自動給水栓またはレバーハンドルへの交換を実施します。

文化施設・公民館施設等における感染症対策事業  
新型コロナウイルス感染症拡大防止のため、非接触型体温計や体温測定サーマルカメラを導入します。

## 観光振興、交通対策

後日  
お知らせ  
します

問合せ 総合政策課政策係 ☎62-6606

**大館能代空港利用促進事業(拡充)**  
大館能代空港利用者に対し、片道5,000円の補助を行います。(金額および期間の拡充)※今年10月には、東京便の3便化が決定しています。この「祝3便化」と合わせ新型コロナウイルス緊急経済対策事業として、例年冬期(12月～3月)に実施している運賃助成事業の対象期間を「10月」からに拡充します。

**大館能代空港市内団体旅行支援事業**  
大館能代空港利用団体旅行(8名以上)を手配した市内旅行事業者に対し、補助を行います。

**公共交通事業者事業継続支援事業**  
市内で路線バスやデマンド型タクシーを運行する事業者に対し、補助を行います。

**高速バス利用促進事業**  
鷹巣～首都圏の高速バス利用者のうち、市内販売所窓口においてチケットを購入された方に対し、片道3,000円の割引を行います。

**観光交通事業者等事業継続支援事業**  
問合せ 新型コロナウイルス感染症緊急経済対策室 ☎84-8567  
市内で観光バスや自動車運転代行を運行する事業者に対し、補助を行います。

## 子育て支援

5ページに  
掲載

問合せ 福祉課こども福祉係 ☎62-6638

**ひとり親世帯臨時特別給付金支給事業**

## 特別定額給付金(10万円)の申請期限について

令和2年8月11日(火)まで

郵送申請(当日消印有効)、オンライン申請とも

### お手元に申請用紙は届いていますか?

特別定額給付金を受け取るためには、申請が必要です。お忘れのないよう、期限までに申請をお願いします。※申請書を世帯主の方へ郵送しています。申請書がお手元がない方や届いていない方はご連絡ください。

問合せ・申請窓口

新型コロナウイルス感染症緊急経済対策室 〒018-3312 北秋田市花園町15-1 ☎84-8567 FAX 62-5551

**北秋田市独自の緊急経済対策事業の申請期限について**  
申請期限が迫っています。支給対象の方は早めの申請をお願いします。※各事業の交付対象の要件は事業ごとに異なります。詳細のご確認については、市HPまたは緊急経済対策室までお問い合わせください。  
■事業継続支援金 1事業者につき20万円  
■学生生活支援臨時給付金 学生等1人につき5万円  
■緊急子育てサポート給付金 児童1人につき2万円  
※対象となる世帯へは申請書を郵送しています。  
申請方法 緊急経済対策室または総合窓口センターまで、郵送またはご持参ください  
申請期限 令和2年8月31日(月)まで  
※郵送の場合は当日消印有効

## 農業支援

問合せ 農林課農業振興係 ☎62-5517

**比内地鶏応援ありがとう事業**  
高級食材である地元産比内地鶏のおいしさを家庭で気軽に楽しんでもらえるよう、市民の皆さんに今回限りの特別価格で販売します。



今号と同時  
ご案内を  
配布

地元ブランド比内地鶏を  
この機会に!!

**畜産農家経営支援事業**  
市場取引価格が低迷している肥育牛・繁殖牛・乳用牛の市内飼養農家の皆さんに支援金を支給します。

**園芸農家経営支援事業**  
令和2年4月から令和2年5月の販売額が、前年同月と比較して2割以上減少した園芸作物生産農家の皆さんに支援金を支給します。

**産直施設出荷農家応援事業**  
令和2年4月から令和2年5月の販売額が、前年同月と比較し2割以上減少した産直出荷農家の皆さんに支援金を支給します。

**推奨品目等販売促進事業(緊急経済対策枠)**  
感染拡大防止対策を行いつつ市の推奨品目等の販路回復・開拓に向けて取り組む農業者に対し、出展経費やパッケージ印刷代等を助成します。

**スマート農業応援事業**  
農業技術の向上や生産の効率化に資するICT機器およびロボット技術等の導入に対し3/10以内(上限額300万円)を助成します。

**多様な農業経営応援事業(緊急経済対策枠)**  
国、県の事業対象とならない機械・施設等の導入に対し1/2～1/3以内(上限額100万円)を助成します。

**比内地鶏素雛購入事業(緊急経済対策枠)**  
組織的な減産調整等により飼養の減羽を余儀なくされた市内比内地鶏飼養農家の皆さんに、素雛購入費の上乗せ補助をいたします。

# 第3弾

北秋田市独自対策

## 新型コロナウイルス 緊急経済対策 (追加対策)

市では、新型コロナウイルス感染症拡大防止と事業継続、地域経済を下支えするため、第1弾、第2弾の緊急経済対策を実施してきました。今回、当市の基幹産業である第1次産業や第2次産業にも影響が及んできているため、木材需要の拡大や農業への支援などを含む第3弾となる緊急経済対策を実施します。

また、新しい生活様式への対応や内陸線、大館能代空港の利用促進策も併せて実施する予定です。広報ではその概要について紹介します。

事業の詳しい内容、手続き方法については、各対象の事業者向けご案内や世帯に配布されたご案内等でご確認ください。お願いします。

## 林業支援

問合せ 農林課林業振興係 ☎62-5517

**木材需要拡大緊急対策事業**  
令和2年7月以降に地元産材を使用した住宅等の新築・増改築・改修(リフォーム等)および木材を使用した構造物に対し、使用する木材の購入費用を助成します。

**原木保管緊急支援事業**  
令和2年4月以降に出荷できず長期保管が必要となった原木の品質保持対策として使用する防虫剤等に対し、薬剤費を助成します。



# 秋田県消防協会大館北秋田支部総合防災訓練

大規模地震を想定した「総合防災訓練」が阿仁合地区で開催されます。住民参加型の訓練や防災関係機関による訓練を行うほか、防災機器の展示やはしご車搭乗、放水など様々な消防体験ができる「防災フェア」も同時開催します。各訓練会場の見学は自由です。もしものとき、一人一人ができる行動を考えてみませんか。

**市民全員で行います**  
**北秋田市シェイクアウト訓練**

日時 **9月6日(日) 午前9時**  
対象者 北秋田市の方

防災ラジオなどを通じて訓練開始の合図をします。約1分間の訓練です。

◆身を守る行動の訓練をしましょう

- ①その場でしゃがみこみ、姿勢を低く
- ②頭を守る
- ③揺れが収まるまで動かない(1分間)

まず低く DROP! 頭を守り COVER! 動かない HOLD ON!

**【第3会場】** 9:10~11:30  
阿仁ふるさと文化センター  
**土砂災害避難行動  
避難所開設運営訓練**

災害発生により地区住民は避難を開始し、地区住民が避難所の開設、運営を行う。併せて感染症対策を考慮した運営を行う。

**【第1会場】** 9:00~10:30  
阿仁診療所  
**災害医療救護訓練**

阿仁診療所において急性期対応や、多数傷病者の受入れ、処置治療など災害拠点病院前の活動を行う。

**【第4会場】** 9:30~11:30  
阿仁総合窓口センター駐車場  
**防災フェア**

防災関係機関等による防災グッズと機材の展示、はしご車搭乗や煙体験、消火など様々な消防体験ができる。

**【第2会場】** 9:10~11:00  
阿仁中学校グラウンド  
**土砂災害対応訓練  
自主防災組織災害対応訓練**

土砂災害による家屋倒壊などの被害に、土木建設協力業者と消防団が二次災害防止対応訓練を行う。

【問合せ先】 消防本部警防課 ☎62-1119 消防署阿仁分署 ☎82-2119 市役所総務課危機管理係 ☎62-6602

ひとり親のご家庭へ 大切なお知らせ

## ひとり親世帯臨時特別給付金のご案内

ひとり親世帯を支援するため、給付金を支給します！

ひとり親世帯について、新型コロナウイルス感染症の影響による子育て負担の増加や収入の減少などに対する支援を行うため、臨時特別給付金を支給します。

### 1. 基本給付

児童扶養手当を受給しているひとり親世帯の方への給付

#### ● 給付金の対象となる方

- 次の(1)~(3)のいずれかに該当する方
- (1) 令和2年6月分の児童扶養手当が支給された方
  - (2) 公的年金等(遺族年金、障害年金、老齢年金、労災年金、遺族補償など)を受給しており、令和2年6月分の児童扶養手当の支給が全額停止される方(平成30年の収入額が児童扶養手当の対象水準である方)  
※すでに児童扶養手当受給資格者としての認定を受けている方だけでなく、過去に児童扶養手当を申請していれば、令和2年6月分の児童扶養手当の支給が全額停止されたと推測される方も対象となります。
  - (3) 新型コロナウイルス感染症の影響を受けて家計が急変し、収入が児童扶養手当の対象となる水準に下がった方

#### ● 給付額

1世帯 **5万円**、第2子以降1人につき **3万円** 加算

#### ● 手続きのしかた

上記、対象となる方で(1)に該当する方は申請不要です。令和2年6月分の児童扶養手当を支給している口座に振り込みます。ただし、給付金を希望しない場合は、届出が必要です。(2)、(3)に該当する方は申請が必要です。

#### ● 申請場所 (基本給付・追加給付共通)

北秋田市役所 福祉課 ども福祉係 (本庁舎1階)  
※郵送も可能です。

#### ● 申請期間 (基本給付・追加給付共通)

令和2年8月3日から令和3年2月28日まで

問合せ先  
●福祉課 ども福祉係 ☎62-6638  
●厚生労働省「ひとり親世帯臨時特別給付金」コールセンター ☎0120-400-903(平日9:00~18:00)

### 2. 追加給付

新型コロナウイルス感染症の影響を受けて家計が急変し、収入が減少している方

#### ● 給付金の対象となる方

基本給付金対象の(1)または(2)に該当する方のうち、新型コロナウイルス感染症の影響を受けて家計が急変し、収入が減少した方

#### ● 給付額

1世帯 **5万円**

#### ● 手続きのしかた

申請が必要です。

#### ● 申請書類 (基本給付・追加給付共通)

※申請書等は北秋田市ホームページからダウンロードしていただくか、福祉課 ども福祉係にお問い合わせください。

##### 基本給付の方

●『ひとり親世帯臨時特別給付金申請書(請求書)【基本給付】』(別紙様式第3号)

##### 追加給付の方

●『ひとり親世帯臨時特別給付金申請書(請求書)【追加給付】』(別紙様式第5号)

##### 基本給付・追加給付共通

●申請者・請求者本人確認書類(運転免許証、健康保険証、パスポート等)の写し

●受取口座を確認できる書類(通帳やキャッシュカード)の写し

●申請者・請求者本人の戸籍謄本または抄本(すでに児童扶養手当の受給資格について認定を受けている場合は不要)

●『簡易な収入(所得)見込額の申立書』(別紙様式第4号)  
※申立てを行う収入(所得)に係る給与明細書、年金振込通知書等の収入がわかる書類

**北秋田市が  
結婚相談窓口を  
開設します**

どんな格好で会えばいいかわからない…

自分に合った人と巡り逢うにはどうしたらいいの？

結婚支援制度について詳しく聞いてみたい。

娘や息子にいい人が見つかってほしい。

婚活イベントなどの大人数はちょっと苦手…

異性と話すのが得意ではないがどうしよう？

- 対象** 北秋田市民で結婚を希望する独身の方、およびその家族・友人など
- 問合せ先** 移住・定住支援室
- 開設時間** 開庁日・8:30～17:00
- 相談方法** 対面または下記の方法でご相談に応じます。「移住・定住支援室」までご連絡ください。

〈電話〉0186-62-8002 〈メール〉[iju@city.kitaakita.akita.jp](mailto:iju@city.kitaakita.akita.jp)

〈LINE〉  左のQRコードを読み込み、北秋田市 移住・定住支援室のLINEアカウント「きたあきたターン」を友だち追加して、「結婚相談」とご連絡ください。

〈Zoom〉 相談希望日の3日前までにメールまたはLINEにて下記内容をご連絡ください。折り返し、招待URLを送信します。

①氏名 ②電話番号 ③メールアドレス  
④相談希望日時 ⑤相談したい内容

**結婚支援制度のご案内**

**「あきた結婚支援センター」登録料助成**

〈助成額〉1万円(結婚支援センター入会登録料全額分)  
※入会にかかる費用はありません。

〈助成要件〉北秋田市内に住所を有し、市税等に滞納がない方

〈手続き〉あきた結婚支援センターに必要書類を提出

〈有効期間〉登録日から2年間

〈入会予約〉フリーダイヤル0800-800-0413

**北秋田市結婚生活応援金**

〈交付額〉1組10万円  
ただし夫婦のいずれかが北秋田市移住希望者登録をした県外の方で、本市の住民となった日から3年以内に婚姻した場合は、20万円交付します。

〈対象者〉●婚姻届受理日から3ヶ月以内に北秋田市に住民登録し、居住していること。●夫婦の合計年齢が70歳以下であること。●3年以上婚姻を継続し、夫婦の双方が引き続き3年以上市内に居住する意思を有すること。以上、全ての条件を満たす夫婦。※その他諸条件があります。



# 移住・定住支援制度のご案内

北秋田市では移住・定住に関するさまざまな支援を行っております。ご家族やご親族などで身近に「北秋田市に帰って来たい」という方が居られましたら、お気軽にご相談ください！

## 北秋田市移住希望者登録

北秋田市への移住・Uターンを考えている皆さまに、助成メニューや支援情報などを提供します。登録することで活用できる制度が広がります。

**対象者** 県外に住所を有し、北秋田市に移住を希望する方、または北秋田市への移住に関心を持っている方

## 北秋田市移住者 住まい応援助成事業

秋田県外から北秋田市に移住した方の経済的な負担軽減を図るため、移住のときに生じた費用の一部を助成します。

**対象者** 北秋田市移住希望者登録をした

方で、その他諸条件があります。

- 助成内容**
- ①引越し費用(引越し費用および冬季生活必需品購入費用)②自動車運転免許取得費用(自動車教習所入校料など)③家財処分費用(空き家バンク登録物件を賃貸借する場合の仏壇等の処分費用)
  - 助成上限** ①引越し費用+②自動車運転免許取得費用 最大20万円
  - ただし、子育て世帯は18歳以下の世帯員1人につき5万円加算
  - ③家財処分費用 最大5万円

## 北秋田市奨学金等 返還支援制度

奨学金の返還額の一部を助成し、将来を担う若者の「きたあきた暮らし」を応援します。

援します。

- 対象者** 高等教育機関を卒業(中退)し、平成27年4月1日以降本市に居住し奨学金返還中で、45歳未満の就労している方
- 助成期間** 交付初年度から最大で60か月(5年間)分
- 助成率・助成上限額**  
国家資格に基づく就労の場合 年返還額の1/2、助成上限年額20万円  
上記以外で就労している場合 年返還額の1/3、助成上限年額13万3千円

**問合せ** 総合政策課  
移住・定住支援室  
☎62-8002  
※各種制度の詳細や申請方法、必要書類は直接お問合せいただくか、市ホームページをご覧ください。

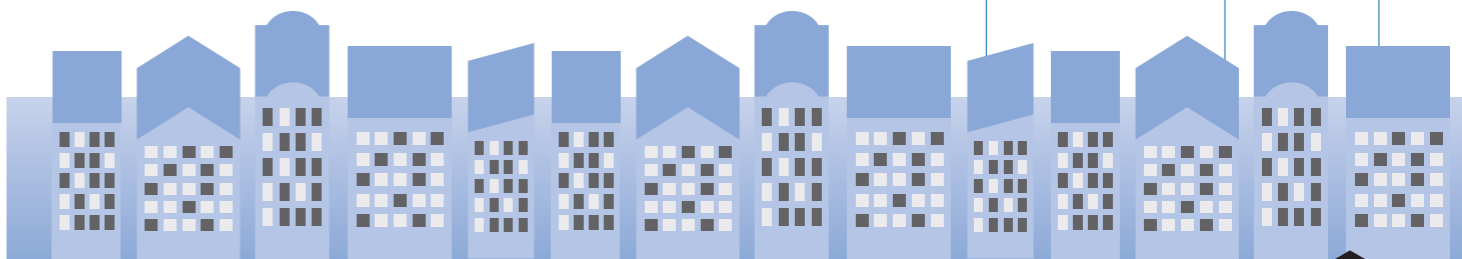



第1回北秋田市総合計画後期基本計画策定委員会が、6月3日に市民ふれあいプラザで行われ、委員への委嘱状交付や策定までのスケジュールを確認しました。

総合計画は、市の最上位計画として、まちづくりの目標や将来の目指すべき姿を定め、これを実現するための方法や手段などを総合的・体系的に明らかにし、市のあらゆる施策や計画の基礎となる計画です。計画期間は10年で、市の将来ビジョンを示す「基本構想」と、基本構想の実現に向けての政策や施策を示す「基本計画」、基本計画に基づいて行う事業を示す「実施計画」の3つの階層で構成されています。

当委員会は、平成27年に策定された「第2次北秋田市総合計画」の後期基本計画5年間の策定にあたり、市長の要請に応じて必要な事項を調査および審議するために設置され、この日公募および推薦により選出された19人の委員で組織されました。

## 北秋田市総合計画後期基本計画策定委員会 「住民が主役のもりのまち」の仕上げに向けて



▲第1回北秋田市総合計画後期基本計画策定委員会

- 第1回目(6月3日)の委員会では、津谷市長が委員一人一人に委嘱状を交付しました。
- その後、委員長と副委員長の選出が行われ、委員長には秋田大学客員教授の濱田純氏が、副委員長には委員長の指名により三浦栄一氏が選任されました。
- 策定委員会では今後、素案についての協議などを経て、来年3月上旬頃に市長へ報告する予定です。

# 令和2年 春の叙勲 ~長年の功績をたたえて

令和2年4月29日に発令された、令和2年春の叙勲の市内受章者を紹介します。

※年齢は発令時点



春の叙勲  
瑞宝単光章

ふじた きゆうえつ  
藤田 久悦さん  
(黒沢・69歳)  
-消防功勞-

昭和49年から45年間の長きにわたり消防団員として消防業務に使命感を持って従事され、地域消防や防災活動の充実に尽力されました。

昭和49年4月に旧鷹巣町消防団に入団し、その後平成10年に班長、17年に部長、20年に分団長、26年に副団長を経て、29年4月から31年3月まで団長を務め、各種会合を通じて地域ぐるみの防災体制づくりを実現するとともに、消防施設の充実と消防力の強化拡充に貢献されました。

特に火災等災害発生の際は、自らの危険も顧みずに防災活動にあたり、災害を最小限に食い止めることに尽力し、併せて平時には日常消防防災施設の充実に力を注いできました。また、地域消防団の強化を訴え続け、防火水槽や小型ポンプ積載車等の施設の点検整備にも先頭に立ち、地域住民の生命と財産を守るために多大な貢献を果たしたことが高く評価されました。

## NPO法人・冒険の鍵クーンが「みどりの日」 自然環境功勞者環境大臣表彰を受賞

自然環境功勞者に対する環境大臣表彰を受賞したNPO法人・冒険の鍵クーンの村田君子代表が、6月18日に市役所を訪れ、津谷市長に受賞報告をしました。

自然環境功勞者環境大臣表彰は、環境省が、自然環境の保全に関する顕著な功績があった者(または団体)を表彰し、これを讃えるとともに、自然環境の保全について国民の認識を深めることを目的に、平成11年度から行われています。

令和2年度は、保全活動部門、いきもの環境づくり・みどり部門、自然ふれあい部門、調査・学術研究部門の4部門合わせて計38件の個人または団体が選ばれています。

NPO法人・冒険の鍵クーンは、平成16年より、キャンプ等自然体験活動を通じて、環境教育や鳥獣保護の思想普及啓発に尽力しているほか、ブナの植樹活動の実施や、特定外来生物を駆除するなど自然回復に貢献し功績が高く評価され、自然ふれあい部門で受賞されました。



▲受賞報告をしたNPO法人・冒険の鍵クーン 村田代表

報告を受けた津谷市長は「キャンプやブナ植樹などの自然体験活動を通じて、青少年に自然の中で生きるための知恵や学習の場を用意してもらい、そういった活動が今回評価されたことは、北秋田市にとっても誇りであるし、ありがたいと思う」などと受賞を称えました。

村田代表は「自分たちが活動してきたことを次の世代にも繋げていきたい」などと話しました。

## 市長ダイアリー

◇6月16日～7月15日

- 16日(火)▽北秋田市議会6月定例会一般質問2日目(議事室)
- 17日(水)▽秋田県市町村職員共済組合決算組合会(市町村会館)
- 23日(火)▽北秋田市議会6月定例会最終日(議事室)▽北秋田市議会全員協議会(本庁舎)
- 24日(水)▽北秋田市地域公共交通活性化協議会(コムコム)
- 26日(金)▽大館能代空港ターミナルビル(株)第105回取締役会(同社)
- ▽北秋田市都市計画審議会委嘱状交付(コムコム)
- 29日(月)▽北秋田市監査委員山形聡伸氏選任書交付式(本庁舎)▽秋田内陸縦貫鉄道(株)第36回定時株主総会(阿仁庁舎)
- 30日(火)▽元北秋田市消防団長藤田久悦氏春の叙勲伝達(本庁舎)
- 1日(水)▽地域おこし協力隊齋藤美奈子隊員委嘱状交付式(本庁舎)
- ▽秋田内陸地域公共交通連携協議会総会(阿仁山村開発センター)
- 3日(金)▽定例記者会見(本庁舎)
- 9日(木)▽秋田県国民健康保険団体連合会第2回理事会(市町村会館)
- 10日(金)▽令和2年北秋田市議会第3回臨時会(議事室)
- 14日(火)▽秋田県後期高齢者医療広域連合正副管理者会議(市町村会館)
- 15日(水)▽道の駅「たかのす」を防災拠点とする災害時の相互応援協定締結式(ぶっさん館別館)



**記念商品** 笑EMIカレーが発売!  
観光列車「笑EMI」運行再開記念商品

秋田内陸縦貫鉄道では、今年2月から運行を開始した新・観光列車「笑EMI」のオリジナルシリーズ商品として、新たに「笑EMIカレー」の販売を開始しました。

北秋田市の森吉牧場をはじめとする国内の牧場で丁寧に育てられた「やまと豚」をメインに、大き目の具材がゴロゴロと入っており、フルーティな甘さと後引くスパイシーさがベストマッチのカレーです。

「笑EMIカレー」は6月20日から販売が開始されており、秋田内陸線オンラインショップや阿仁合駅観光案内窓口や鷹巣駅、角館駅などで買うことができます。



**地域防災** 有事の際には互いに協力  
藤島組へ消防団協力事業所表示証を交付

北秋田市消防本部の長岐消防長と市消防団の戸島団長が、6月30日に株式会社藤島組（北林誠代表）を訪れ、消防団協力事業所表示証を交付しました。

消防団協力事業所表示証は、事業所の消防団活動への協力が社会貢献として広く認められると同時に、事業所の協力を通じて、地域防災体制が一層充実されることを目的とした制度で、総務省消防庁が推進しています。

戸島消防団長が北林代表に表示証を手渡し「災害の際にはご協力をお願いしたい」などとあいさつしました。



**植樹活動** 自然環境への関心を促す  
「グリーンメイク」クヌギ植樹活動

緑化推進ボランティア団体「グリーンメイク（清流を守る会）」（本城谷多加志代表）によるクヌギ植樹活動が、6月25日に米内沢長野野地区で行われ、地域の環境整備の推進を図りました。

この事業は、毎年同団体が秋田北鷹高校の生徒に健全な森づくりと自然環境に興味を持ってもらい、地域の活性化につなげたいと実施されているものです。

この日は、秋田北鷹高校緑地環境科の生徒のほか協賛している北都銀行川支店の行員、ラブリバーネット北秋田の会員など約40人が参加し、クヌギの苗木250本を植樹しました。



市内のいろいろな出来事を紹介します

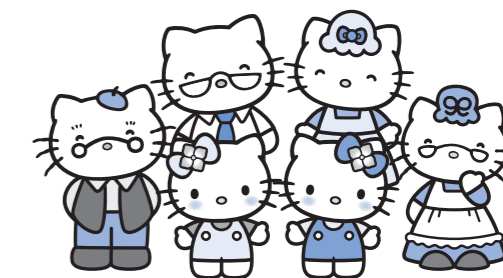

**協定締結** 災害時に備え連携体制を  
道の駅「たかのす」災害時相互応援協定締結式

道の駅「たかのす」を防災拠点とする災害時相互応援協定締結式が7月15日に同所で行われました。

今回の協定は、災害発生時に道の駅「たかのす」設置者並びに管理運営者、道路管理者等が連携、応援、協力して適切な災害対応を行うことにより、地域住民や道路利用者の安全を確保することを目的として締結されたものです。

協定書への署名後、津谷市長は「今回の協定締結により、災害時に道の駅が防災拠点として地域住民の安全・安心が確保するものと心強く感じている。今後も安全・安心のために力を合わせて頑張っていきたい」などとあいさつしました。



**贈呈式** 学校の情報発信に活用を  
松岡組から電子看板を阿仁中学校へ寄贈

あさぎんCSR私募債の贈呈式が、7月13日に阿仁中学校（斎藤拓洋校長）で行われ、松岡組（松岡久人社長）から阿仁中学校へ40型液晶モニター（電子看板）が寄贈されました。

この日同校を訪れた松岡組の松岡大祐工事部長は「社会貢献として母校の阿仁中学校に贈らせてもらうことになった。先生、生徒、地域の皆さんのために使っていただければと思う」などと述べ、斎藤校長に目録を手渡しました。

贈られたデジタルサイネージは、学校行事や授業風景の写真などを来校者が見やすいように玄関に設置されます。



**交付式** 監査委員に山形さんが再任  
北秋田市監査委員選任書交付式

北秋田市監査委員選任書交付式が、6月29日に市役所で行われ、津谷市長から山形聡伸さん（64歳・松葉町）へ選任書が交付されました。

監査委員に再任された山形さんは、6月23日に開催された北秋田市議会6月定例会で選任を同意されています。

選任書の交付にあたり津谷市長は「これまで公平、公正な立場で北秋田市の財政に対して監査をしていただき心から感謝を申し上げます。将来にわたって市の財政運営をやっていけるように、より良いまちづくりのためにも山形監査委員の力をお借りしたい」などと述べました。



**地域行事** 街中の活性化を目指す  
Sunny SATURDAY'Sが鷹巣駅前で開催

鷹巣駅前「Sunny SATURDAY'S - 爽やかな陽気な土曜日たち -」と題し、6月27日に鷹巣駅前マーケットが開催されました。

このマーケットは、主催のシード株式会社の中嶋俊輔専務を中心に、鷹巣駅前などの有志やまちづくりに関心を持つ仲間たちに呼びかけを行い、新型コロナウイルスで大きな影響を受けている街の活性化を図ろうとの想いで実施されました。

当日は、あいにくの雨にも関わらず、マスク着用でたくさんの方が訪れ、なかには1時間ほどで予定していた商品が完売するなどの盛況ぶりでした。





# 北秋田市自治会等 小規模雪寄せ場事業の お知らせ



空き地をお持ちで  
雪寄せ場を地域の方の  
ためにご提供できる方  
必見です!!

自治会・町内会の雪寄せ場確保の一助とするため、地区住民の雪寄せ場として  
空き地を無償貸付けした場合、空き地の固定資産税額の一部を減免します。

## 主な要件

- ・面積が原則500m<sup>2</sup>以下で、課税地目が宅地または雑種地の土地。  
(※課税地目が「田畑・山林原野等」は対象外です)
- ・土地所有者と自治会等が雪寄せ場として無償で土地の貸借契約を書面により締結可能な土地。
- ・雪寄せ場としてのみ使用する土地(期間中、駐車等他の使用はできません)
- ・一つの自治会等で原則2箇所以内とします。
- ・貸付期間は12月から翌年3月までの4か月とします。
- ・道路との高低差が著しいなど、雪寄せ場としての使用に適さない土地でないこと。



## 手続き方法



時期	対象者	手続き事項
8~9月	土地所有者 自治会等	「雪寄せ場」として無償で使用可能か、所有者と自治会等で話し合う。
9月	自治会等	「事前確認願・位置図・案内図」を建設課管理係へ提出する。
~10月10日	建設課 税務課	建設課管理係で現地確認、税務課市税係で対象土地の所有者・地積・地目を確認する。
~10月20日	建設課	建設課管理係から「事前確認」結果の通知を自治会等へ送付する。
~10月31日	土地所有者 自治会等	土地所有者と自治会等で「土地使用無償貸借契約」を交わす。
	自治会等	「設置確認願(本申請)・契約書・同意書」を建設課管理係に提出する。
~11月20日	建設課	建設課管理係より「設置確認通知」(許可書)を土地所有者へ送付する。
12/1~3/31	土地所有者 自治会等	雪寄せ場として活用(トラブルがないよう十分話し合う)
5月	税務課 土地所有者	固定資産税納付書発送、減免申請、減免後の納付書発送

貸付期間：12月1日~翌年3月31日まで

減免割合：翌年度当該土地の**固定資産税額の12分の4**

## 問合せ先

- 雪寄せ場に関する事 建設課管理係 ☎72-3116
- 税減免に関する事 税務課市税係 ☎62-1116



## 空家をお持ちの方へ



### 空家等の適正管理

☎ 総務課危機管理係 ☎62-6602

少子高齢化や人口減少などを背景に、近年、老朽化した空家が全国的に増加し、社会問題となっています。適切に管理されずに放置され老朽化した空家は、倒壊など保安上の問題だけでなく、生活環境の問題など、周辺にお住まいの方へ迷惑をかけてしまいます。

#### ●空家は適切な管理が必要です!

空家やその敷地は個人の資産です。所有者等は、周辺の生活環境に悪影響を及ぼさないように、空家等を適切に管理する責務があります。

#### ●管理責任を問われる可能性も!

空家等を放置した結果、仮に倒壊や破損、落雪などにより他人に損害を与えた場合には、所有者や管理者の責任となり損害賠償などの管理責任を問われることもあります。【民法第717条】

### 空家等の利活用

☎ 都市計画課都市計画住宅係 ☎72-5246



市では、移住定住の促進および地域の活性化を図ることを目的として、空家バンク制度に取り組んでいます。空家バンクとは、空家の賃貸・売却を希望する所有者から情報提供を受け、不動産仲介業者と連携し、空家バンクに登録した物件をホームページ等で、利用希望者に紹介する制度です。

#### 空家バンク制度

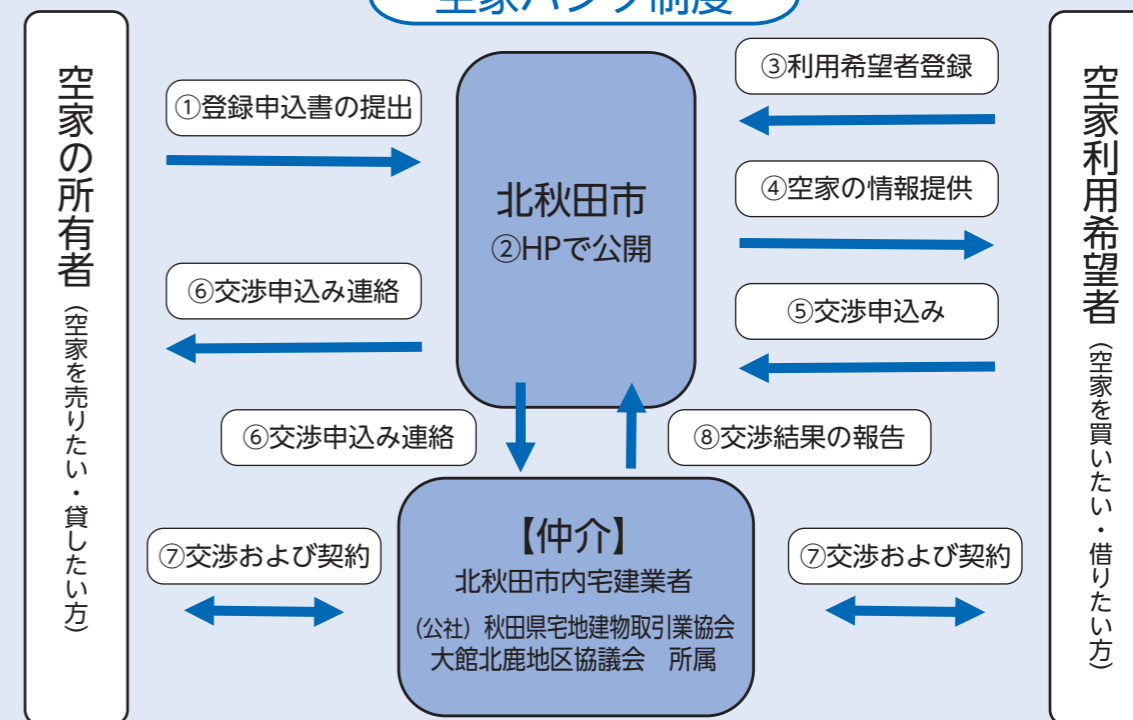

空家バンク制度以外にも、様々な事業を行っております。お気軽にご相談ください。

- 移住者住宅補助事業 …… 移住者の方が住宅を購入した場合、助成金を交付します。
- 住宅リフォーム支援事業 …… 住宅のリフォームまたは増改築を行う場合、補助金を利用できます。
- 木造住宅耐震改修等補助事業 …… 木造住宅への耐震改修計画・耐震改修工事への補助金を利用できます。



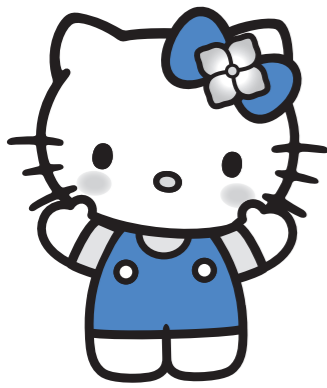

今年は

# 国勢調査

の年です

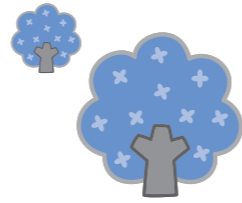

日本に住んでいるすべての人（外国人を含む）が対象で、住民記録とは関係なく、10月1日現在、普段住んでいる場所で調査を行います。調査員が9月中旬から10月上旬にかけて皆さんの自宅を訪問し、調査票の配布・回収を行いますので、ご協力をお願いします。

国勢調査は難しい内容ではありません。「男女の別」「出生の年月」「就業状態」「世帯員の数」「住宅の種類」など、あわせて19項目を調べます。

今回の調査では、新型コロナウイルスの感染防止対策の一つとして、調査員はマスクを着用して訪問し、調査について説明しますので、ご理解とご協力をお願いします。また、接触回数を減らすため、可能な方はインターネットでの回答にご協力をお願いします。24時間いつでも回答することができ、紙の調査票の提出は不要となりますので、ぜひご利用ください。

※さらに詳しい内容については9月号に掲載します。

なお、市では、調査の実施に際し、効果的な調査実施体制を整え、調査の万全を期するため、令和2年4月1日に「令和2年国勢調査北秋田市実施本部」を設置しました。

〇お問合せ  
国勢調査北秋田市実施本部（総合政策課内）  
62-69606

## クマ出没に関する注意報発令中!!

# クマに注意!

クマの目撃が増加しています

クマの目撃が増加しております。クマとの遭遇に注意してください。クマは11月頃まで食べ物を探してよく動き回ります。クマによる被害が発生する前に、電気柵の設置や刈り払いによる緩衝帯整備、果実の早期収穫や放置果樹の伐採を行うようにしてください。人とクマとの出会いを避ける工夫が事故防止につながります。



△県ではチラシを作成し注意を呼びかけています

### クマと出会わないためにクマが人里にくる原因をつくらない!

- 家の周りや野外にゴミや収穫・廃棄した農産物、家畜用飼料など誘引の原因となるものを放置しないでください。クマに味を覚えさせることは餌付け行為となり、大変危険ですので、厳重に保管してください。また、草刈機などに使用されるガソリンなど、揮発性物質の保管場所にも注意してください。
- 栽培目的でないカキやクリ等は、極力除去してください。
- 田畑や園地、畜舎等と隣接している里山の茂みを伐採・草刈りをするといった環境整備を行ってください。
- 収穫期が近い園地や畑、畜舎周辺に電気柵を設置してください。
- クマが活発に活動する時間帯のため、夕暮れや明け方は山に入らないでください。やむを得ず入山する場合は、複数人で行動し、クマ撃退スプレーやナタ、棒（傘等）を携帯するようにしてください。



△電気柵



△市販のクマ撃退スプレー

### 万が一、クマと対面! どうする!!!

- 事前の準備と冷静な対応を心がけましょう。
- クマを刺激しない。  
(大声を上げたり、背中を見せて走らない)
- 子グマを見ても決して近寄らない。  
(近くに必ず親グマがいます)
- クマの足跡や糞を見つけた場合は、その先に進まずに引き返しましょう。

### クマの目撃情報をお寄せください

クマを目撃した際は目撃場所や時間、大きさなどできるだけ詳細に教えていただければ、被害対策が迅速に実施できるのでご協力をお願いいたします。

クマ出没情報はネットでも確認できます  
秋田県野生動物情報マップギャラリー【令和2年度】

クマが出没したところにはいかない!



[問合せ先]  
農林課林業振興係 ☎62-5517  
北秋田警察署 ☎62-1245

## ショー ヨリガン

## 私が見た北秋田

Kitaakita from My Eyes NO.47

### 「花の百名山」森吉山

7月1日から、北秋田の様々な観光文化施設の入場料が無料になったことをきっかけに、この間、森吉山に登山してきました。今回はガイドさんの説明を聞きながら登山しました。以前に登山したことはありますが、「花の百名山」に登録できた理由である高山植物を詳しく知るのは初めてでした。

印象に残った花は、「ギンリョウソウ」という花です。他の花の鮮やかな紫や黄色などと比べて、ギンリョウソウは、真っ白で、幽霊みたいな独特な形がある。漢字での書き方を調べてみたら、「銀竜草」になるようです。なるほど! 幽霊よりは龍ですね! カタカナの方は、確かに読みやすいが、普段からカタカナだけ見てしまうと、このように昔の人に込められた発想が分からなくなるのがちょっと残念です。

無料期間は8月31日までなので、ぜひお越しください。私はこれから、打当まで足を運び、入園料・入館料が無料になっているくまの園やマタギ資料館で遊んでこようと思っています(ただし、どぶろくの無料提供は、残念ながらやっていないみたいです)。

たまたま、北秋田市×キティちゃんのコラボTシャツを着たらゴンドラも、ハローキティのゴンドラに乗ることができました。



# 内陸線に乗って 田んぼアートを体感 迫力を体感 キャンペーン!



北秋田市民 限定  
仙北市民

8月1日(土)から  
9月30日(水)まで

※予算が無くなり次第終了

広報に折り込んである「引換券」で内陸線のフリーきっぷを無料でGET!

**豪華賞品** 宿泊施設ペア宿泊券 4名様  
マタギの玉手箱 20名様  
が当たる!!

引換券に記入  
引換券に必要事項を記入し、アンケートにも回答するとお得なチャンス!

**営業中** 旅の途中にお立ち寄りください!  
里山レストラン&カフェ 「こぐま亭」(阿仁合駅内)

こぐま亭の全メニューを一新し、7月から営業を再開しました。内陸線での旅の途中でぜひ、お立ち寄りください!

全メニュー一新!!

ぶっかけうどんも人気!  
食後にはミニパフェも!

イチオシ!  
森吉山風サクサク天丼 750円(税込)

400円(税込)

営業時間: 11:00~15:00 (ラストオーダー: 14:45)  
定休日: 毎週火曜日、水曜日

**駅で引換**

- ①フリーきっぷ
- ②笑EMIカレー無料交換券
- ③こぐま亭ソフトクリームまたは笑EMIサイダーの無料交換券

①~③の3品と引き換えできます!

事前にもしくは乗車当日に有人駅(鷹巣駅、合川駅、米内沢駅、阿仁前田駅、阿仁合駅、角館駅)のいずれかにて3品の券と引き換えてください。

乗車して田んぼアートを見た後は

**無料交換** 下車後、無料交換券で特典を受けよう!

乗車当日もしくは後日に2つの無料交換券でお得なサービスが受けられます。商品によって交換場所が異なりますので、無料交換券に記載の場所をご確認のうえ、交換するようお願いいたします。

- 注意事項**
- ①引換券1枚につき5名分までもらえます。
  - ②複写された引換券は無効です。
  - ③フリーきっぷの有効期限は発行日から30日間です。乗車予定日の30日前から乗車当日までに引き換えてください。
  - ④引き換え後のフリーきっぷの変更(乗車日変更等)はできません。また、払い戻しはいたしません。
  - ⑤フリーきっぷの転売、譲渡は禁止します。
  - ⑥引換券をお持ちの方は無人駅から乗車しても「最初に降りる駅が阿仁合駅」であれば阿仁合駅にてフリーきっぷと交換が可能です。(阿仁合駅以外に下車する場合は通常料金の支払いが必要です) ※当キャンペーン期間中(8月1日から9月30日まで)の特例です。 ※引き換えには時間がかかる場合があります。
  - ⑦お時間に余裕を持ってご乗車ください。



※写真は7月3日現在の状況です

今年の秋田内陸線田んぼアートは、新型感染症の影響により、外出自粛を余儀なくされた沿線地域の皆様の心を癒すために実施しています。田んぼアートは、昨年と同様計5か所に制作され、北秋田市ふるさと大使ハローキティと伊勢堂岱遺跡のマスコットキャラクターいせどうくんのコラボレーションや、人気の秋田犬と上桧木内の紙風船上げをテーマにした絵柄など、様々な種類が内陸線の車窓から楽しめます。また、7月5月上旬は田んぼアート区間の一部で速度を落として徐行運転しますので、ゆっくり鑑賞いただけます。ぜひ内陸線に乗って田んぼアートをお楽しみください。

※列車が遅れがある場合は通常の速度で通過いたします。

お問い合わせ  
秋田内陸縦貫鉄道株式会社  
☎82-3231

	角館から	108D	1002D	210D	112D	鷹巣から	9D/2001D	11D/211D	13D/213D	1003D	
角館	発	9:50	11:05	11:50	13:58	鷹巣	発	8:10	10:34	12:33	14:38
チロちゃんキョエちゃん			○	○	○	縄文小ヶ田	着	8:17	10:40	12:39	14:43
羽後太田	着	9:56	○	11:55	14:03	ハローキティといせどうくん ☆					
上桧木内	着	10:35	11:36	12:28	14:36	阿仁前田	着	8:55	11:14	13:16	15:14
秋田犬と上桧木内の紙風船上げ ☆						ニちゃんマークとスマイル!		○	△	○	△
	発	10:35	11:36	12:28	14:36	内陸線ロゴマーク		○	△	○	△
阿仁合	着	11:22	12:15	13:14	15:20	阿仁合	着	9:10	11:29	13:31	15:26
	発	11:30	12:17	(終着)	15:27	上桧木内	着	9:15	11:34	13:43	15:28
内陸線ロゴマーク		△	△		○	上桧木内	着	9:56	12:25	14:31	16:06
ニちゃんマークとスマイル!		△	△		○	秋田犬と上桧木内の紙風船上げ					
阿仁前田	着	11:45	12:30		15:40		着	9:56	12:28	14:36	16:07
縄文小ヶ田	着	12:18	13:02		16:13	羽後太田	着	○	12:57	15:05	↓
ハローキティといせどうくん ☆						チロちゃんキョエちゃん		○	○	○	○
鷹巣	着	12:24	13:07		16:20	角館	着	10:23	13:03	15:10	16:35

☆列車内、ホームからご覧いただけます  
○…ゆっくり徐行  
△…徐行  
赤…急行もりよし号



## 田んぼアート記念プレゼントキャンペーン

期間: 8/1(土)~9/30(水)

【キャンペーン期間中有人駅(鷹巣駅、合川駅、米内沢駅、阿仁前田駅、阿仁合駅、角館駅)で記念品をプレゼント!】  
乗車時に田んぼアートアンケートにご回答いただくと抽選で沿線特産商品セットや秋田犬グッズが当たります!  
お問合せ先: 秋田内陸地域公共交通連携協議会 ☎82-2114(平日のみ 8:30~17:15)

有人駅で記念品をプレゼント!  
アンケートに答えて  
特産品を当てよう!



北秋田市  
地域おこし  
協力隊

きたあきたの  
**魅力発掘**

vol.29



吉田嵩之隊員

意外な物からもらった出会い

新型コロナウイルスの影響により、北秋田市内でも沢山の影響が出ています。中でもお祭り等はほぼ中止。とても寂しい夏になりそうですが、皆で乗り越えましょう！

さて、YouTube北秋田市公式チャンネルで大人気動画のサクラマス釣り。とても難しい釣りですが、沢山の方が見てくれるならやるっきゃない！という事で、今年は本格的に参戦！

朝4時前に起床。まだ冷たい川で腰まで浸かり、時には崖を降りて行き、雨が降る中でも竿を振ってルアーを動かす。思い返せば辛い事しか思い出せません：（ルアーも沢山無くしたし（涙））。

結果から言えば、釣れませんでした。非常に残念な結果ですが、この釣りでサクラマスを釣る以上に価値のある収穫が僕に

はありました。

それは、沢山の地域の方々との出会いです。動画を見てくれた方々が話しかけてくれたり、普通なら出会えなかった方とも出会う事が出来ました。

サクラマスとは出会えなかったけど、サクラマスのおかげで本当に沢山の地域の方々と会う事ができ、活動にも幅が出た事が何よりも僕にとっては大きな収穫でした。

沢山の出会いのきっかけを与えてくれたサクラマスよ！ありがとう！



▲北秋田市公式チャンネル～号外 たかちゃん放浪記～ 市HP 移住・定住情報下の動画コンテンツ一覧からご覧いただけます。

環境  
コラム  
第37回

小型家電リサイクル  
「都市にある鉱山」

電子機器類は、ベースメタルとよばれる鉄や銅、金や銀の貴金属、レアメタルといった希少な金属など様々な鉱物が含まれており、貴重な資源であるとして「都市にある鉱山」と呼ばれています。

当市では、環境省から使用済み小型家電の再資源化を適正に行うことができる者として認定を受けた認定事業者へ収集物の搬入を行っており、資源の再利用を進めています。左記は、当市の設置した回収ボックスで回収した数量です。

回収した総数量	H30年度	R元年度	
	911kg	842kg	
主な資源	鉄	375kg	288kg
	銅	63kg	59kg
	金	0.027kg	0.029kg
	銀	0.091kg	0.114kg
	プラスチック再資源化	190kg	175kg

回収ボックス設置場所

- 市役所玄関前  
(本庁舎、合川庁舎、森吉庁舎、阿仁庁舎)
- いとく鷹巣ショッピングセンター
- いとく鷹巣南店
- ザ・ビッグたかのす店
- 佐々木電機
- ケーズデンキ鷹巣店



小型家電リサイクル法の回収対象となる品目は、ノートパソコン本体、携帯電話、ゲーム機、デジタルカメラ、電子レンジなど多数に及びますが、当市では市内9か所に回収ボックスを設置し、回収ボックスに入るサイズ（25センチメートル×15センチメートル以下）の製品を回収しています。ぜひ、ご利用ください。

To tomorrow

きりめく  
玉手箱

Vol.1

新コラム 新しきチャレンジャー編

様々な人が字に親しみ、  
満たされる場所を目指して

「BRUSH&COFFEE HAUNT」の店主である森岡さんは合川地区出身で、「正師範免許状」の資格をもっています。東北でも珍しいお習字カフェについて、お話しをお伺いしました。

Q お店を始めようと思ったきっかけは？

「最初のきっかけは、自分の子どもに習字をやらせたいと思い、習字教室を探してみたのですが、ネットでは見つけれなかったため、そこから漠然と習字教室をやり

Q どんな年齢層のお客さんが来ますか？

「本当に幅広い方たちが来てくれます。ご年配の方から若い方、近所のおばあちゃんもお茶を飲みに来たと言ってくるので、地元以外の人もカフェを見つけたから入ってみたいと、来てくれます」

Q 開店するにあたってこの場所を選んだ理由は？

「合川にオープンな感じの習字教室があればと思ったのと、地域にお茶やコーヒーを飲める場所があればと思いました。お店のある通りも人が減ってきているので、少しでも街中に活気をつけられたらと考えて合川にしました」

Q 開店にあたって工夫したところは？

「大きい工事は業者さんにやってもらいましたが、お店の壁は自分と子どもたちで塗ったところです」

Q お店の名前の意味は？

「HAUNT」というのが、もともと集まりやすい場所、す



**BRUSH & COFFEE HAUNT**  
住所：北秋田市川井字鳥屋沢 34-1  
OPEN: 10:00～16:30 ☎67-8063  
HP: <https://haunt-coffee.com>



Q 今後について

「子どもたちに習字の楽しさを知ってほしいのと、大人も子どもも字を書く機会が減っているので、小さいうちから字に親しんでもらい、大人には上達というよりは字を書いて生涯学習につなげてほしいと思います。大人になればなるほど忙しくて自分の時間を有効に使えないんじゃないかと思うので、1時間でも30分でも、ティファアウトでもいいので、喫茶店を過ごしたりして、ちょっとでも気持ち的に満たされてもらえればと思っていますので、そういう場所になっていけばいいかなと思っています」



- 公民館活動
- 生涯学習
- 文化振興
- 学校
- スポーツ



# 学びの広場

## たくさん見つけて大喜び!初めてのわらび採り

～放課後子ども教室「阿仁合いいききタイム」～

子どもたちの放課後の安全・安心な居場所を確保し、体験活動を通して遊んで学ぶ「放課後いきいきタイム」が、6月9日に阿仁合小学校児童クラブで行われ、児童約10人が参加しました。

はじめは、生い茂る草木とわらびの区別がつかなかった子どもたちでしたが、指導員に教えてもらい、両手いっぱいわらびを持って、「こんなに採れたよ」と嬉しそうに話していました。わらびの他にもイタドリやプラタナスの小枝などの植物について



▲わらびを見つけて嬉しそうな児童でも教わり、採ったものを自慢げに持って帰る姿が見られました。

## 上手にできたよ!可愛いお皿が完成

～ひまわり陶芸ハウスでお皿落書き体験～

ひまわり陶芸ハウスで、6月8日にあいかわ保育園の園児26人が陶芸体験を行いました。

陶芸が初めての園児達は、講師の湯瀬二美代先生のお話を熱心に聞いて挑戦していましたが、慣れない粘土への絵付けに苦戦しながらも、果物やハートマークなどの絵を描いて、自分だけのお皿を完成させました。園児たちは「上手に書けた」、「楽しい」などと喜んでいました。園児達のオリジナルのお皿が完成するのは8月頃の予定です。



▲お皿に絵を書くあいかわ保育園児 ひまわり陶芸ハウスでは陶芸教室も行われているので興味のある方は合川公民館へお問合せください。

## 学びをとおして、人とモノをつなぐ

～北秋田市生涯学習奨励員協議会～

北秋田市生涯学習奨励員協議会が、6月4日に開催され、昨年度の活動の振り返りと今後の活動のあり方を話し合いました。

生涯学習奨励員は、秋田県独自の制度で、市民の学習活動を奨励し、生涯学習の充実や地域活動の推進を図ることを目的に活動を行っています。

県内初の高校生奨励員2人からは、「活動を通して人と交流することの楽しさに気付いた」、「地域の人の関わり方を学んだことで自分自身が成長でき



▲活動のあり方を話し合う生涯学習奨励員「など」と発表があり、生涯学習推進のため、奨励員一人ひとりが気持ちを新たにしました。

## 温故知新 Vol.2

### 長崎氏から長岐氏へ



▲七代長崎七左衛門茂親

七日市村の肝煎(村の長)を勤める甚助家の七代長崎七左衛門茂親は、広く物事を知り記憶力の優れた人で、

文化四(1807)年三月付の家系図を残している。

家系図によると、三代甚助は、二代甚助の時に房澤村の肝煎長崎兵助の嫡男から娘婿に迎えられ、名を長崎甚之丞と改めて七日市村経営に尽力する。

甚之丞の異母弟で、房澤村の兵助は肝煎を後継し、名を兵助と改める。長崎兵助の代には「房澤五義民事件」が起きる。その後、房澤村名は改字されて坊澤となる。一方、甚之丞の同母弟である長崎清左衛門は分家した。

六代伝助が若くして亡くなると、甚助家は清左衛門家から養子を迎える。宝暦五(1755)年、坊澤村の肝煎長崎清左衛門(分家二代目)の四男金石衛門は甚助家五代甚之丞の養子となり、甚之丞を名乗って親

郷(※1)肝煎職にも就く。この甚之丞は岩脇村九島家の娘を妻とし四男一女をもうけ、甚助家四代の通称である七左衛門を名乗り、五村(岩脇・横瀬・小森・脇神・摩当)の寄郷を束ね、諸事業に成果を挙げ、多くの人に知られるようになった。

寛政六(1794)年肝煎役四十年の功で、藩から生涯二人扶持(※2)の御称(ほうび)を受けた七左衛門は、長崎ではない新しい名字をつくることにした。甚助家の修験所に「長岐寺」の寺号を取得した七左衛門は、自筆の家系図で「長崎の根本は長岐なり」と述べる。実は甚助家初代甚助の本姓は益子氏であるが、七左衛門の実家長崎氏の出自身が土岐氏であることから、長崎の「長」と、土岐の「岐」で本姓を長岐としたのであろう。

- ※1 有力な肝煎がいる村を親郷と呼び、その周辺の村を寄郷と呼ぶ。
- ※2 1年間に二人分の生活費を支給されること。

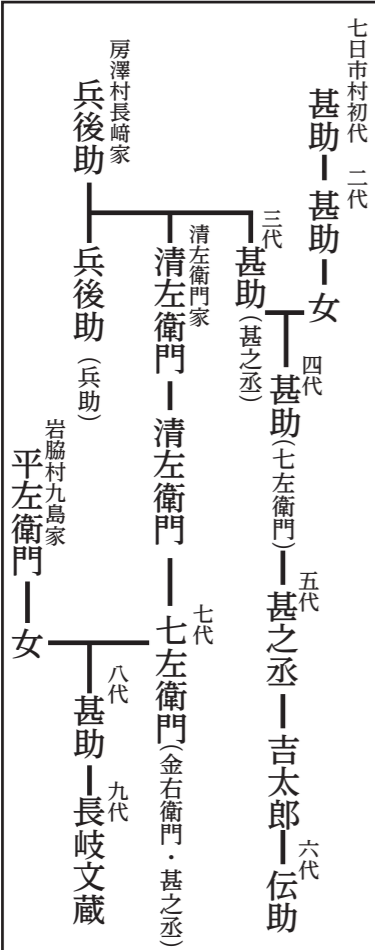

▲長岐家系図

長岐姓が公認されるのは、孫になる文蔵の代の文政十三(1830)年だが、七日市の甚助家と血縁を持たない七左衛門の複雑な思いがたどり着いた答えが、長崎七左衛門であったのであろう。



▲県有形文化財に指定されている「旧長岐家住宅」(24ページに一般公開について掲載)



健康

精神保健相談・老人精神保健相談およびアルコール健康相談

日時 8月28日(金) 13時30分～14時30分
場所 北秋田保健所2階
※前日午前まで要予約
問 北秋田保健所 ☎62-1165

心の絆号～心の絆をレールにのせて～

内陸線に乗って心の交流を深めにできかけませんか?
期日 9月25日(金) 行き先 角館
内容 貸切列車内で心の交流会
参加費 1,500円
募集定員 20名(初参加の方を優先)
申込締切 8月28日(金)
※申込み順ではありません。
※申込された方には9月4日(金)までに通知します。

自分測定日

定期的な体組成測定で健康な「からだ」作り始めませんか?
日時 8月24日(月) 9時～16時(所要時間15～30分程度)
内容 体組成(裸足で行います)・血圧測定、測定値の説明

パワーリハビリ参加者募集

老化を予防し、元気はつつに過ごすためのリハビリテーションです。
対象 65歳以上で特定健診・後期高齢者健診を受けた方
※65歳未満でも体力に不安のある方はご相談ください。
期間 10月～12月(週1回3か月間)
会場 合川保健センター
内容 専用マシンを使用した軽運動など
申込締切 8月28日(金)
問 合川保健センター ☎78-4272

献血日程

- 8月5日(水) 北秋田地域振興局 10時～11時45分 13時～14時15分
マルテ刷毛ローラー製造(秋田工場) 15時30分～16時15分
●8月18日(火) いとく鷹巣南店 10時～11時45分
老人保健施設 もりよし荘 13時30分～14時15分
ケアタウンたかのす 15時～16時
●9月1日(火) 特別養護老人ホーム 森泉荘 13時～13時45分
秋田県信用組合鷹巣支店 15時～16時15分

こども

母子健康手帳交付

日時 8月3日(月)、17日(月)、24日(月)、31日(月) 9時30分～11時30分
場所 北秋田市保健センター
※記入用紙があり手続き終了まで30分程度かかります。
※交付日に来ることができない場合は、必ず電話連絡をお願いします。
※妊婦本人の個人番号(マイナンバー)の記入が必要です。個人番号カードまたは、通知書と本人確認書類(免許証等)などをご持参ください。

8月の乳幼児健診・相談

場所 北秋田市保健センター
持ち物 母子健康手帳/アンケート用紙/バスタオルほか

4か月児健康診査

対象 令和2年4月生まれの子
日時 8月26日(水)
【受付】12時30分～45分

7か月児育児相談

対象 令和2年1月生まれの子
日時 8月26日(水)
【受付】9時45分～10時

10か月児健康診査

対象 令和元年10月生まれの子
日時 8月26日(水)
【受付】12時45分～13時

1歳6か月児健康診査

対象 平成30年12月、平成31年1月生まれの子
日時 8月19日(水)
【受付】12時30分～45分

2歳児歯科健康診査

対象 平成30年3月、4月生まれの子
日時 8月18日(火)
【受付】12時45分～13時

3歳児健康診査

対象 平成29年2月、3月生まれの子
日時 8月12日(水)
【受付】12時30分～45分

5歳児健康相談

対象 平成27年6月、7月生まれの子
日時 8月25日(火)
【受付】13時～13時15分

助産師相談室「あのね、助産師さん」

日時 8月3日(月)、17日(月) 9時30分～12時
場所 北秋田市保健センター
内容 助産師が産前・産後のお母さんの身体のことや授乳に関する心配などお母さんと赤ちゃんの相談に電話や来所にて対応します。
相談先 子育て世代包括支援センター ☎62-6681

おいDAY

日時 8月3日(月)、17日(月) 10時～12時
場所 北秋田市保健センター
対象 妊婦さん、子育て中のママや育児中のご家族
内容 おしゃべり、交流の場です。どなたでもお好きな時間に遊びにいらしてください。

にじいろリボン(子育てサークル)

日時 8月11日(火) 10時～11時30分
場所 北秋田市保健センター
対象 北秋田市にお住まいの未入園のお子さんと保護者
内容 おもちゃづくり
※申込はいりません。直接会場にお越しください。

マタニティ教室(A:クッキングコース)

日時 9月8日(火) 10時～13時
場所 北秋田市保健センター

対象 妊婦さんとその家族
内容 調理実習他(妊娠中のおすすめメニュー)
持ち物 母子健康手帳、エプロン
※1週間前までにお申込みください。

健康

がんサロン「北秋田 虹の会」

日時 8月27日(木) 13時～15時
場所 男女共同参画活動拠点施設「ハートフルプラザ・北秋田」(北秋田市交流センター内)

心のサロンへどうぞ

- サロン「お茶っこ」 場所 阿仁保健センター 日時 8月6日(木) 10時～13時30分
○サロン「えがお」 場所 前田公民館 日時 8月17日(月) 10時～14時
○サロン「すかっと」 場所 森吉保健センター 日時 8月21日(金) 10時～14時
○サロン「梅っこ」 場所 合川保健センター 日時 8月24日(月) 10時30分～14時
○サロン「あんず」 場所 北秋田市交流センター 日時 毎週火曜日 11時～14時
※精神保健福祉ボランティア「れもん」の会によるサロンです。

「全国一斉 司法書士による手続支援のための養育費相談会」開催のお知らせ

秋田県司法書士会および秋田県青年司法書士会は養育費に関する電話相談会を開催します。養育費でお困りの方、ぜひご相談ください。
日時 9月12日(土) 10時～16時
電話 0120-567-301(当日のみ)
※相談無料。秘密厳守。予約不要。
問 司法書士佐藤事務所 ☎018-827-3277

認知症簡易チェックシステム

市では認知機能のチェックをすることができるシステム【認知症簡易チェックシステム】をホームページに掲載しています。
※簡易チェックであり、認知症の診断ではありません。
※ホームページをご覧になれない方には、印刷したチェック表を差し上げます。
※結果にかかわらず、ご心配のある方は地域包括支援センターにご相談ください。
【連絡先】 市役所高齢福祉課 ☎62-6639/北部地域包括支援センター ☎67-8020 中部地域包括支援センター ☎67-7177/南部地域包括支援センター ☎82-3262



生活支援サポーター養成講座

自分が暮らす地域を元気にしたい、住み慣れた地域に貢献したい、地域の担い手として頑張りたいと思っている方、学んでみませんか?

Table with 3 columns: 月日, 時間, 講座内容. Includes dates like 9月4日(金) and topics like 介護保険について, 認知症サポーターについて.

【会場】 市民ふれあいプラザ コムコム
【対象者】 18歳以上の北秋田市民の方
【定員】 20名
【受講料】 無料
【申込締切】 8月21日(金)
【申込先】 社会福祉法人北秋田市社会福祉協議会
担当: 成田 ☎69-8025
問 高齢福祉課高齢福祉係 ☎62-6639



- 田中 嶋 嶺 崎 白 櫻 白 正 松 米 澤 上 川 藤 吉 太 加 賀 南 田 村 見 中 嶋 元 (3歳児健診) 6月3日の健診



### 三井住友海上女子陸上競技部 陸上教室

#### オリンピック選手・渋井陽子と一緒に走るう!!

日にち: 8月29日(土)

時間: 10:00~12:00

会場: 鷹巣陸上競技場

定員: 150人(先着順)

対象: 北秋田市民または北秋田市スポーツ少年団員およびその保護者、指導者

※上記に該当しない市外の方はご遠慮ください。

締切: 8月19日(水)

#### 【内容】

選手の方々とストレッチ実技指導

#### 講師

渋井陽子

10,000m日本記録保持者。現在は三井住友海上女子陸上競技部のコーチをしています。



問 鷹巣体育館 ☎62-3800

令和2年度優秀映画鑑賞推進事業  
名作フィルム映画上映会  
**ファルコンシネマ**  
時代を超えて読み継がれる児童文学の名作などを映画化した4作品を上映します

**FALCON CINEMA**

あすなろ物語 次郎物語  
風の又三郎 ガラスのマンツ 少年時代

1日目◆9月12日◆10:00~「あすなろ物語」/13:00~「次郎物語」  
2日目◆9月13日◆10:00~「風の又三郎ガラスのマンツ」/13:00~「少年時代」  
※共通券で4作品が鑑賞できます

2020.9月12日(土)・13日(日)

**前売券** 一般500円(当日同料金) 北秋田市文化会館  
(2日間共通券) 全席自由・小中高生無料 TEL:62-3311

◇プレイガイド: 北秋田市文化会館 市民ふれあいプラザコムコム  
合川公民館 森吉公民館 阿仁公民館  
日活書店 ほくしか鹿鳴ホール 能代市文化会館

# くまくまえんの夏やすみ 2020

令和2年8月1日(土)~8月23日(日)

くまくま園では毎年好評の夏休みイベントを今年も開催します。

いつもよりパワーアップした「くまくまスタンプラリー超」やかわいいこぐまの外遊び、「#くまくま園」を使ってSNSで写真を投稿すると抽選でプレゼントがもらえるキャンペーンなど楽しいイベントが盛りだくさん。

夏休みはくまくま園に遊びに行こう!

## 夏休みも、クマにあいに行こう。



くまくま園 検索

## 来園時無料入園

来園時のお願 入園する時に靴裏と手指の消毒があります。マスクの着用や咳エチケットにご協力ください。

## 図書館

鷹巣図書館 ☎62-1707

【開館時間】9時~19時

※土日、祝日は17時まで

【8月の休館日】

5日、10日、12日、16日、19日、26日

森吉図書館 ☎72-3192

【開館時間】9時~17時

【8月の休館日】

5日、10日、12日、16日、19日、26日

## 公民館

合川公民館 ☎78-2114

【ロビー展】

▶8/7(金)まで てまりの会 作品展

【ことぶき大学】

▶8/12(水) 花壇の草取り・花摘み

## カルチャー

令和2年度北秋田市文化祭(演示部門・展示部門)中止のお知らせ

今年度の文化祭は、新型コロナウイルス感染症の影響を鑑み、文化表彰のみの実施といたします。

問 文化係 ☎62-6618

合川農村環境改善センター解体に伴う利用について

8月31日までご利用できます。9月からは、次の市の施設が利用可能です。

- ・合川保健センター(合川公民館 ☎78-2114)
  - ・合川体育館(合川体育館 ☎78-2178)
  - ・上杉あいターミナル(合川公民館 ☎78-2114)
  - ・セントラル合川(合川窓口センター ☎78-2100)
- なお、新築までの間、合川公民館の事務所および合川図書室は合川保健センター内に移転します。

電話番号(78-2114)は変わりません。

問 合川公民館 ☎78-2114

## スポーツ

鷹巣体育館 ☎62-3800

▶8/10(月)~11(火) 県北高校新人バドミントン競技シード選考会=鷹巣体育館

▶8/15(土)~16(日) 全県おはよう野球北秋田大会=中央公園野球場

▶8/22(土)~23(日) 中川杯兼東北学童軟式野球新人北秋田大会=中央公園野球場

▶8/23(日) 北秋田市ソフトボール市長杯=松ヶ丘グラウンド

▶8/29(土) 三井住友海上女子陸上競技部 陸上教室=鷹巣陸上競技場

▶8/30(日) 壮年軟式野球OB北秋田大会=中央公園野球場

▶8/30(日) 北秋田市バドミントン総合選手権大会=鷹巣体育館



www.facebook.com/batamocchiaikouai

バタもっち 78 「夏の観光キャンペーン」 作:バタもっち 絵:あきこ



### しごと

#### ■企業在職者対象の講習

▷フェイスブックとブログ基礎講習  
 期間 9月24日(木)、25日(金)  
 場所 鷹巣技術専門学校  
 時間 8時30分～15時  
 内容 開設の手順、ページ作成と管理方法を習得する。  
 対象者 企業在職者で文字入力ができる方  
 定員 10名(先着順)  
 受講料 無料(テキスト代528円)  
 申込締切 9月14日(月)  
 問 鷹巣技術専門学校  
 ☎84-8351

#### ■樹木育成緑化(刈払機・チェーンソー)講習

受講料 無料  
 期間 8月24日(月)～27日(木)  
 場所 北秋田市栄公民館  
 対象者 60歳以上の方  
 定員 10名  
 申込 北秋田地域シルバー人材センターまたはハローワークに備えられている申込用紙に記入のうえ、8月11日(火)までFAXでお申し込みください。  
 問 秋田県シルバー人材センター連合会  
 問 北秋田地域シルバー人材センター  
 ☎84-8622

#### ■Aターンフェアin秋田

秋田県では、県外在住者等を対象とする就職イベント「Aターンフェアin秋田」を開催します。  
 当日は、県内企業がブース出展し、個別面談を行うほか、Aターン就職相談、移住相談等をお受けします。  
 ご家族やお知り合いでAターンをお考えの方がいらっしゃいましたら、ぜひ、このフェアのことをお伝えください。  
 日時 8月12日(水) 12時～15時  
 会場 秋田拠点センターアルヴェ 1階きらめき広場、2階多目的ホール  
 問 Aターンプラザ秋田(秋田県東京事務所)  
 ☎0120-122-255

### しごと

#### ■求職者向け職業訓練生の募集

訓練科(定員)  
 ①電気設備技術科(13名)  
 ②ビル管理技術科(15名)  
 ③建築CAD施工科(導入訓練付)(10名)  
 訓練期間  
 ①②10月2日(金)～3月29日(月)(6か月)  
 ③ 10月9日(金)～4月28日(水)(7か月)  
 時間 9時20分～15時40分  
 会場 ポリテクセンター秋田(湯上市)  
 募集期間 7月31日(金)～8月28日(金)  
 受講料 無料(テキスト代別途)  
 応募資格 ハローワークに求職申し込みをされた方で、新たな技術・技能を身につけて再就職を希望する方  
 問 ポリテクセンター秋田  
 ☎018-873-3178  
 ※毎週木曜日に施設見学会を行っています。

#### ■秋田働き方改革推進支援センター 無料出張相談会

就業規則の作成方法、労務管理全般の相談、雇用関係助成金の活用などについて、社会保険労務士が無料でご相談に応じます。(要事前予約)  
 日時 9月2日(水) 13時～16時  
 会場 北秋田市商工会本所  
 問 秋田働き方改革推進支援センター  
 ☎0120-695-783/018-865-5335

#### ■ふくしのしごと総合フェアin秋田

求職者向けに事業所の担当者との個別面談などを開催するほか、履歴書用の写真の無料撮影も行います。詳しい内容については、お問い合わせください。  
 期日 8月29日(土) 13時～15時  
 会場 ホテルメトロポリタン秋田  
 対象 求職者、学生、求人事業所  
 ※求職者、求人事業所とも事前に申し込みが必要です。  
 問 秋田県社会福祉協議会  
 ☎018-864-2880

#### 臨時除雪オペレーターの募集

【応募資格】  
 大型特殊運転免許、車両系建設機械運転免許の資格を有する者(経験者希望)  
 【予定人員】  
 30人(鷹巣7人、合川9人、森吉8人、阿仁6人)  
 【就業期間】  
 (鷹巣) 令和2年12月1日～令和3年3月15日  
 (合川・森吉・阿仁) 令和2年12月1日～令和3年3月31日  
 【申込方法】  
 履歴書および免許証の写しを郵送または持参してください※履歴書余白部分に「就業希望地区」を明記してください  
 【申込期限】  
 8月18日(火)  
 【申し込み先】  
 建設課管理係(森吉庁舎)、総務課総務係(本庁舎)、合川・阿仁各総合窓口センター  
 問 建設課管理係 ☎72-3116

## 北秋田市職員採用試験案内



試験区分  
**高校卒程度 一般行政**

市ホームページに詳しい情報を掲載しています



【採用予定】 5～6人

【受験資格】 平成7年4月2日から平成15年4月1日までに生まれた者。ただし、学校教育法による大学(短期大学を除く)を卒業した者、もしくは令和3年3月卒業見込みの者またはこれらに相当する学歴を有すると認められる者は受験できません。

【住所要件】 北秋田市に居住できる者

封筒の表に「職員採用試験申込用紙請求(高校卒程度一般行政)」と朱書きし、その封筒にA4サイズの返信用封筒(郵送宛先を明記して140円切手を貼ったもの)を入れ、簡易書留で郵送してください。  
 ※申込用紙は市HPからもダウンロードできます。

申込用紙を郵送で請求する場合

#### ＜一次試験＞

期 日 9月20日(日)  
 試験会場 北秋田市役所本庁舎  
 受付期間 7月1日(水)から8月28日(金)まで  
 受付場所 北秋田市役所総務部総務課  
 受付時間 <平日>8時30分～17時  
 ※郵送での申込みは8月28日(金)必着

#### 一次試験日程

時 間 8:30 受付開始  
 8:50～9:00 試験説明  
 9:00～11:00 教養試験  
 11:10～11:20 検査説明  
 11:20～11:40 性格特性検査  
 問題形式 【教養試験】5肢択一式(40題・2時間)  
 【性格特性検査】(150題・20分)

北秋田市 住民が主役の“もり”のまち

問 ☎018-3392 北秋田市花園町19-1 北秋田市総務課総務係 ☎62-1111

## DMO 秋田犬ツーリズム便利



DMOとは…地域観光資源に精通し、地域と協働で地域づくりを行う法人

秋田犬ツーリズムでは、7月1日に一般社団法人大館北秋田医師会様のご協力のもと、「観光業における感染症対策チェックリストづくり意見交換会」を開催いたしました。

都道府県をまたぐ移動制限が段階的に緩和されておりますが、地域内で感染が起こる可能性は否定できません。そのような状況の中、人の移動に伴う観光産業に携わる地域事業者が感染予防にしっかりと取り組んでいくことが重要であるとの認識のもと、4市町村の宿泊、飲食施設から約30人が参加し活発な意見交換が行われました。



問 秋田犬ツーリズム ☎070-2020-3085

## 北秋田市防災情報メールに登録を!

市では、災害が差し迫った際に発表する避難情報や全国瞬時警報システム(J-ALERT)から送信される緊急情報を、お手持ちの携帯電話等へメールでお知らせするサービスを提供しております。いざという時に、慌てず速やかな行動をとれるよう、事前に登録しましょう!

#### 【登録方法】

下記のURLの入力か、QRコードの読み取りにより登録ページにアクセスをお願いします。

#### 【URL】

https://m.sugumail.com/m/kitaakita/home

※システム更新に伴い、登録用ページのURL、

QRコードが変更となっております。既に登録済みの方には影響ございません。

#### 【QRコード】



問 総務課危機管理係 ☎62-6602



### 市税の夜間相談窓口の開設について

日中に納税相談できない方のために、以下の日程で相談窓口を開設します。  
※お電話も受け付けます。

**【日時】** 夜間 8月21日(金) 20時まで  
          休日 8月23日(日) 9時～15時  
          夜間 8月28日(金) 20時まで  
**【場所】** 北秋田市役所 宮前町庁舎1階(税務課)  
**☎** 税務課収納係 ☎62-1115

### 市営住宅入居者募集

- ① 南鷹巣団地・・・鷹巣字平崎上岱13-2★  
簡易耐火2階4戸建3LDK 月額13,700円～30,000円
- ② 胡桃館団地・・・綴子字胡桃館2★  
簡易耐火2階6戸建3LDK 月額16,200円～36,500円
- ③ 宮前町団地・・・宮前町9-16  
鉄筋コンクリート造4階建1棟1DK 18,600円～42,800円  
(共益費800円、駐車場使用料1,500円/台)
- ④ 明田団地・・・福田字明田43★  
木造平屋1戸建3DK 月額11,600円～16,600円
- ⑤ 田ノ沢団地・・・川井字五郎左エ門田の沢5-6★  
木造2階4戸建2LDK 月額18,200円～41,900円(共益費400円)
- ⑥ 御嶽団地・・・本城字上悪戸31-1★  
木造平屋2戸建2LDK 月額18,300円～42,000円
- ⑦ 上岱団地・・・阿仁水無字上岱64-2★  
木造平屋1戸建3DK 月額14,900円～25,800円
- ⑧ サンコーポラスなかたい住宅・・・鷹巣字東中岱51-1  
鉄筋コンクリート造5階建3DK 月額40,300円  
(共益費800円、駐車場使用料1,400円/台)
- ⑨ 上杉団地(特定公共賃貸住宅)・・・上杉字上屋布岱61-47★  
木造平屋1戸建4LDK 月額47,000円～80,000円
- ⑩ 諏訪岱団地(特定公共賃貸住宅)・・・米内沢字諏訪岱33-1★  
木造2階1戸建3LDK 月額50,000円～70,000円  
※★印の住宅は単身入居できません

各住宅の設備等については、市のホームページをご覧ください。(現地案内も行っています)

**【入居資格】** 収入基準を満たすこと(公営住宅:158,000円以下、特定公共賃貸住宅:158,000円超487,000円以下、サンコーポラスなかたい住宅:487,000円以下)／住宅に困窮していることが明らかなこと／市税等を滞納していないこと

**【敷金】** 家賃の3か月分(退去時までの預り金)

**【募集期間】** 8月3日(月)～14日(金) ※土日祝除く

**【申込み先】** 都市計画課(森吉)／生活課(鷹巣)／合川総合窓口センター／阿仁総合窓口センター

☎ 都市計画課都市計画住宅係 ☎72-5246

### 夏季(8月・9月)の狂犬病予防注射 集団接種を実施します

北秋田市に愛犬の登録をされている方はどなたでも接種可能です。今年度の接種がまだお済みでない愛犬家の方は、この機会に是非ご利用ください。

**【日時】** 8月1日(土) 9:00～10:00  
          9月5日(土) 9:00～10:00

**【場所】** 市役所本庁舎裏駐車場

**【費用】** 登録済犬 1頭につき3,500円(注射料・済票交付料)  
未登録犬 1頭につき6,500円(登録料・注射料・済票交付料)  
(登録料3,000円 注射料2,950円 済票交付料550円)

※登録済みの方は、当日愛犬手帳をご持参ください。葉書が届いている方は、葉書も同時にご提出ください。

※犬の飼い主は、飼い犬の登録と生後91日を過ぎた飼い犬に狂犬病予防注射を毎年1回接種させることが、狂犬病予防法により義務づけられています。

☎ 生活課環境係 ☎62-1110

### 学校橋 (1級市道本城新田目線) 通行規制のお知らせ

学校橋の補修工事を行うため下記のとおり全面通行止めといたします。市道をご利用の皆さまには、ご不便をおかけいたしますが、ご理解・ご協力をお願いいたします。

**【場 所】** 北秋田市米内沢字黒沢 地内(学校橋)

**【期 間】** 令和2年8月17日(月)～令和2年11月12日(木)

**【規制内容】** 終日全面通行止(車両・歩行者とも)

**【施工業者】** 有限会社米広組

**【その他】** 上記規制期間中は、工事車両が通りますのでご注意願います。



☎ 建設課工務係 ☎72-5244

### おしらせ

#### 市住宅リフォーム支援事業について

5月から住宅の増改築工事やリフォーム工事に対して補助金を交付しておりますが、事前着工による工事は補助対象外となりますので、これから住宅のリフォームをお考えの方は、必ず事前にご相談をお願いします。

その他、工事内容等によっては補助対象外となる場合がありますので、市HPや都市計画課で内容をご確認ください。

☎ 都市計画課都市計画住宅係 ☎72-5246

#### 令和2年度戦没者遺児による慰霊友好親善事業について

日本遺族会では、父等の戦没した旧戦域を訪れ、慰霊追悼を実施するとともに、同地域と友好親善をはかるため、戦没者の遺児を対象として、「戦没者遺児による慰霊友好親善事業」を実施しています。日程等の詳細は、下記事務局へお問い合わせください。

**【実施地域】** トラック諸島、パラオ諸島、ソロモン諸島、フィリピン、マリアナ諸島、ミャンマー・タイ、東部ニューギニア、ビスマルク諸島、台湾・パシー海峡、マーシャル諸島、中国

**【参加費】** 10万円  
☎ 日本遺族会事務局 ☎03-3261-5521

#### ご存じですか? 「筆界特定制度」

「筆界特定制度」は、土地の筆界(境界)トラブルを解決するため、法務局が現地における筆界の位置を特定する制度です。

隣接地との筆界が分からず困っている方、筆界について隣地の所有者と意見が一致せずに困っている方は、筆界特定制度をご利用ください。

☎ 秋田地方法務局登記部門筆界特定室 ☎018-862-1442

#### 身元確認捜査にご協力!

秋田県警察では、身元が判明していないご遺体について、皆さまから広く情報を求めています。

秋田県警察ホームページには、亡くなられた方の衣類、所持品、似顔絵などを掲載しています。ホームページには下記のQRコードからアクセスできますのでご活用ください。

お心当たりのある場合は、最寄りの警察署、交番、駐在所に連絡をお願いします。

☎ 北秋田警察署 ☎62-1245



#### 令和2年度甲種防火管理再講習の開催について

**講習日** 9月17日(木) 9時～12時  
**講習会場** 北秋田市民ふれあいプラザ 2階大研修室

**受付期間** 8月10日(月)～21日(金)  
**受講料** 1,540円(教材費)

※教材費は出版社の指定する金融機関への振り込みとなります。(振込手数料は受講者負担) ※振込用紙は受講当日、教材と共に配布します。

☎ 北秋田市消防署または各分署  
☎ 消防署消防設備係 ☎62-1119

#### 中学校卒業程度認定試験受験案内

病気などやむを得ない事由により、保護者が義務教育諸学校に就学させる義務を猶予または免除された方に対して、中学校を卒業した者と同等以上の学力があるかどうかを認定するために国が行う試験であり、合格した方には高等学校の入学資格が与えられます。

**願書受付期間** 9月4日(金)まで(文部科学省宛てに郵送)

**試験日** 10月22日(木)  
※願書は秋田県教育委員会と文部科学省で配布しています。受験資格、試験会場等の詳細については文部科学省のホームページをご覧ください。

☎ 秋田県教育庁義務教育課 ☎018-860-5141

#### 人権擁護委員の委嘱について

7月1日付けで次の2名の方が法務大臣から人権擁護委員に委嘱されました。

長岐直介さん(鷹巣地区・再任)  
片岡 正さん(森吉地区・新任)

☎ 秋田地方法務局大館支局 ☎0186-42-6514

#### 複十字シール運動にご協力ください

複十字シール運動は、結核を中心とした胸の病気をなくして、健康で明るい社会をつくるための運動です。各地域の結核予防婦人会員が運動の中心となって実施しますので、皆さんの温かいご協力をお願いします。

☎ 医療健康課健康推進係 ☎62-6666



### 令和2年度北秋田市 戦没者追悼式

北秋田市戦没者追悼式を8月18日(火)文化会館にて開催します。

新型コロナウイルス感染症対策のため規模を縮小し、遺族会代表者のみの参列とさせていただきます。一般の方はご遠慮くださいますようお願いいたします。

☎ 福祉課地域障がい福祉係 ☎62-6637

北秋田市環境放射線量測定結果		問い合わせ 生活課環境係 ☎62-1110
空間線量調査 (7月3日測定)		
観測地点	測定結果	測定の結果、秋田県の通常レベルを超える数値は観測されていません。 ※県の通常レベル 0.022~0.086 (単位:マイクロシーベルト/時)
市役所本庁舎前	0.04	
// 合川庁舎前	0.04	
// 森吉庁舎前	0.04	
// 阿仁庁舎前	0.06	
クリーンサイクルセンター前	0.03	
一般廃棄物最終処分場	0.03	
鷹巣埋立地最終処分場	0.03	(単位:マイクロシーベルト/時)



慶弔だより 6月16日～7月15日届出分

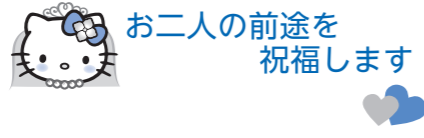
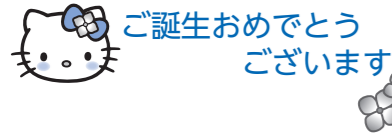

- 佐藤 朱ちゃん (聖矢 長女 坊 沢) (あかり ゆかり)
- 佐藤 暁ちゃん (洸 二男 坊沢大町) (あさき まゆみ)
- 堀内 寿俊ちゃん (英俊 長男 綴子下町) (ひさとし 和香奈)
- 小島 碧巴ちゃん (一哲 長男 綴子下町) (あおは 彩季)
- 鈴木 晴菜ちゃん (博貴 長女 高村 岱) (せな 夏樹)
- 田中 孝さん 宮 前 町 (たかし)
- 成田美奈子さん 旭 町 (みなこ)
- 柴田隆輔さん 八 峰 町 (りゅうすけ)
- 阿部千翔子さん 川 井 (ちかこ)
- 中村圭太さん 松 ケ 丘 (けいた)
- 佐藤友美さん 鶴 田 (ともみ)
- 今泉圭人さん 道 城 (けいと)
- 嘉成ももかさん 大 館 市 (ともか)

100歳おめでとございます

新林トミさん(阿仁前田) 大正9年7月10日生まれ



おしらせ

上級救命講習会

日時 9月12日(土) 9時～17時(8時30分から受付)  
 場所 北秋田市交流センター (北秋田市材木町2番2号)  
 定員 30名程度 締切: 9月7日(月)  
 北秋田市消防署救急係 ☎62-1119

おくやみ申し上げます

- 福岡 義尚さん(67歳) 深 関
- 佐藤 克子さん(85歳) 坊沢羽立
- 野呂 進さん(70歳) 大 堤
- 藤島 梅野さん(97歳) 綴子下町
- 工藤 照子さん(81歳) 大 町
- 育藤 一子さん(66歳) 住 吉 町
- 菊田 武さん(64歳) 住 吉 町
- 佐藤トミエさん(97歳) 小 森
- 長谷川チマさん(91歳) 舟 見 町
- 細田 久雄さん(71歳) 南 鷹 巣
- 松岡 愛子さん(87歳) 摩 当
- 松尾キミエさん(91歳) 太 田
- 川口 岩雄さん(78歳) 堂 ケ 岱
- 山口 輝明さん(80歳) 堂 ケ 岱
- 高橋 隆一さん(86歳) 舟 場
- 鷲谷 武義さん(85歳) 舟 場
- 吉田 洋子さん(79歳) 川 井
- 加藤香乃子さん(84歳) 合川李岱
- 三浦長一郎さん(74歳) 三 木 田
- 高橋 静江さん(90歳) 八 幡 岱
- 杉 淵 竹 夫 さん(85歳) 増 沢
- 伊藤 キヨさん(96歳) 七 曲
- 秋村 桂子さん(45歳) 松 山 町
- 松岡 良作さん(80歳) 米内沢大町
- 吉田 好美さん(96歳) 川 向
- 工藤サトミさん(99歳) 新 丁
- 齋藤 進幹さん(87歳) 大 杉
- 鈴木ユキエさん(88歳) 本城荒町
- 畠山 洋子さん(61歳) 山崎団地
- 渡部 タカさん(96歳) 前田駅前
- 庄司キナエさん(82歳) 通 り 町
- 岸野 金作さん(69歳) 五 味 堀
- 辻 悦子さん(74歳) 阿仁新町
- 中嶋 春弥さん(96歳) 阿仁新町
- 齊藤 宏一さん(91歳) 畑 町
- 松岡 京子さん(84歳) 荒 瀬
- 志渡ヨシエさん(95歳) 鳥 坂
- 西根チルノさん(94歳) 幸 屋
- 鈴木キミエさん(91歳) 戸 鳥 内

鷹巣中央小学校閉校記念フェスティバルを開催します

明治8年の開校以来145年の歴史を数える鷹巣中央小学校も令和3年3月末をもちまして、閉校することとなりました。つきましては、次のとおり閉校記念フェスティバルを開催致しますので、卒業生並びに本校ゆかりの皆さまに多数ご参加くださいますようお願い致します。  
 【期日】11月7日(土) 9時～12時 【場所】鷹巣中央小学校体育館  
 ※新型コロナウイルス対策を講じたうえでの開催予定となります。不測の事態が生じた場合は、日程や参加人数の変更も考えられますのでご了承ください。思い出を語る会の開催は、改めてご連絡致します。  
 ☎ 鷹巣中央小学校 ☎62-1558

おしらせ

北秋田市民病院 休診日

▷全科= 8月13日(木)【午後休診】  
 = 8月14日(金)【全日休診】  
 ☎ 北秋田市民病院 ☎62-7001

市長交際費《6月》

▷慶弔費 43,000円(2件)  
 ▷会 費 10,000円(2件)  
 ▷その他 7,680円(2件)  
 ▷合 計 60,680円(6件)  
 ※交際費は市長代理で副市長等が出席している分も含んでいます。

入札結果の公表《6月》

《250万円以上の契約状況》  
 ▶道路維持工事(その他市道七日市中町線ほか) / 2,992,000円 / (有)中嶋施設工業 ▶大野台工業団地道路照明灯設置工事 / 2,662,000円 / (有)北秋電気工

事商会 ▶アグリハウストイレ改修工事 / 5,200,800円 / (有)トシ設備工業 ▶北部1号幹線工事(鷹巣処理区その2) / 95,700,000円 / (株)津谷組 ▶施設統廃合整備工事(米内沢処理区その1) / 105,600,000円 / (株)佐藤庫組 ▶橋梁補修工事(東の又橋) / 31,900,000円 / 秋田土建(株) ▶橋梁補修工事(学校橋) / 15,950,000円 / (有)米広組 ▶施設統廃合整備工事(米内沢処理区その2) / 19,635,000円 / (有)米広組 ▶防火水槽新設工事(No.1) / 5,819,000円 / (有)中嶋施設工業 ▶舗装復旧工事(鷹巣処理区その2) / 16,280,000円 / (有)丸栄建設 ▶米内沢処理区裏町マンホールポンプ(No.1)更新工事 / 3,113,000円 / 三光テクノ(株)大館営業所  
 ☎ 財政課財政係 ☎62-6607

夜間当番医(診療) 日程表

(診療時間 18:30～21:00)

日 曜	医療機関名	電話番号
1 土	近 藤 医 院	62-1155
2 日	北 秋 田 市 民 病 院	62-7001
3 月	奈 良 医 院	62-1146
4 火	米 内 沢 診 療 所	72-4501
5 水	国民健康保険合川診療所	78-3161
6 木	津 谷 内 科	62-2261
7 金	まるや耳鼻科クリニック	62-1400
8 土	たむら内科クリニック	63-2700
9 日	北 秋 田 市 民 病 院	62-7001
10 月	北 秋 田 市 民 病 院	62-7001
11 火	遠 藤 ク リ ニ ッ ク	63-0515
12 水	阿 仁 診 療 所	82-2351
13 木	北 秋 田 市 民 病 院	62-7001
14 金	北 秋 田 市 民 病 院	62-7001
15 土	北 秋 田 市 民 病 院	62-7001
16 日	北 秋 田 市 民 病 院	62-7001
17 月	う え だ ク リ ニ ッ ク	60-1055
18 火	米 内 沢 診 療 所	72-4501
19 水	阿 仁 診 療 所	82-2351
20 木	毛利整形外科クリニック	69-5300
21 金	児玉内科クリニック	69-7311
22 土	遠 藤 ク リ ニ ッ ク	63-0515
23 日	北 秋 田 市 民 病 院	62-7001
24 月	たむら内科クリニック	63-2700
25 火	近 藤 医 院	62-1155
26 水	まるや耳鼻科クリニック	62-1400
27 木	奈 良 医 院	62-1146
28 金	毛利整形外科クリニック	69-5300
29 土	う え だ ク リ ニ ッ ク	60-1055
30 日	北 秋 田 市 民 病 院	62-7001
31 月	児玉内科クリニック	69-7311

北秋田市「くらしのガイドブック」の配布について

北秋田市では、株式会社サイネックスと共同で市の各種手続きや施設案内に関する行政情報、自然や文化・特産品などの地域情報を掲載した情報誌「北秋田市くらしのガイドブック」(A4、72ページ)を作成いたしました。つきましては、8月1日(土)から8月31日(月)にかけて市民の皆様へ全戸配布いたします。

一 配布作業について

配布作業については、ポスト投函となります。但し、ポストが見当たらない場合は直接手渡し、ご不在時は雨や風が回避される場所へ立てかけさせていただきます。また、サイズが小さいポストの場合、折り曲げて投函する場合がありますのでご了承ください。



☎ 総合政策課広報係 ☎62-6608

人口と世帯数

※6月30日現在の住民基本台帳による

総人口 31,110人(44人減)【174人】  
 男 14,615人(12人減)【22人】  
 女 16,495人(32人減)【152人】  
 出生 7人 転入 28人  
 死亡 41人 転出 38人

世帯数 14,001世帯(1世帯増)【168世帯】

※【 】は、うち外国人住民



# 入居者募集中

広告

社会福祉法人 秋田県民生協会  
軽費老人ホーム(A型)

## 大野台エコーハイツ

利用料月額 60,210円から  
(全個室・食事代込み)

身の辺りのことが自立している60才以上の方。  
利用料は収入によって変動します。  
詳細は下記までお問い合わせください。

冬期間のみの  
利用OK



- ・季節の行事あり
- ・通院送迎あり  
(週1回市民病院)
- ・買物送迎あり  
(月2回)

〒018-4203  
秋田県北秋田市木戸石字才の神沢35-1  
電話 0186-78-3561  
FAX 0186-78-3355

担当：村 形

# 秋田県の農業を応援 収入保険

広告

(青色申告者が対象)



新型コロナウイルスの感染拡大による収入減少



病気やケガによる収入減少



自然災害による収入減少

収入保険は、あらゆる収入減少を補償します

“無利子”の つなぎ融資 を用意しています。  
資材費や人件費の支払い、借入金の返済も心配せずに、安心して営農継続ができます。



北秋田山本支所 TEL0185(54)5540

広告

経験豊かな葬祭ディレクターと充実した施設での安心のセレモニー

# 鷹巣典礼会館 事前相談承り中!

お電話でもご対応いたします



典礼会館では  
新型コロナウイルス対策をおこなっております。

・消毒液の設置

・定期的な消毒・換気の実施

・従業員の健康状態チェックの徹底

家族葬対応

ホール・法事室・こどものへや

## 親族控室完備

へいあん秋田の互助会をご利用いただけます。



親族控室



ホール



ベッドルーム



こどものへや

お問合せ



0120-35-3322

大館典礼会館につながります



北秋田市旭町3-5

家族葬・一般葬・社葬・法要

◎ご葬儀のことなら 典礼会館

検索

へいあん秋田

# 典礼会館