

今月の記事
新型コロナ対策支援関係
民生児童委員の紹介
犬の予防接種
6月は環境月間
ほか

広報

きたあきた

kitaakita_city

2020

6月 No.231

令和2年

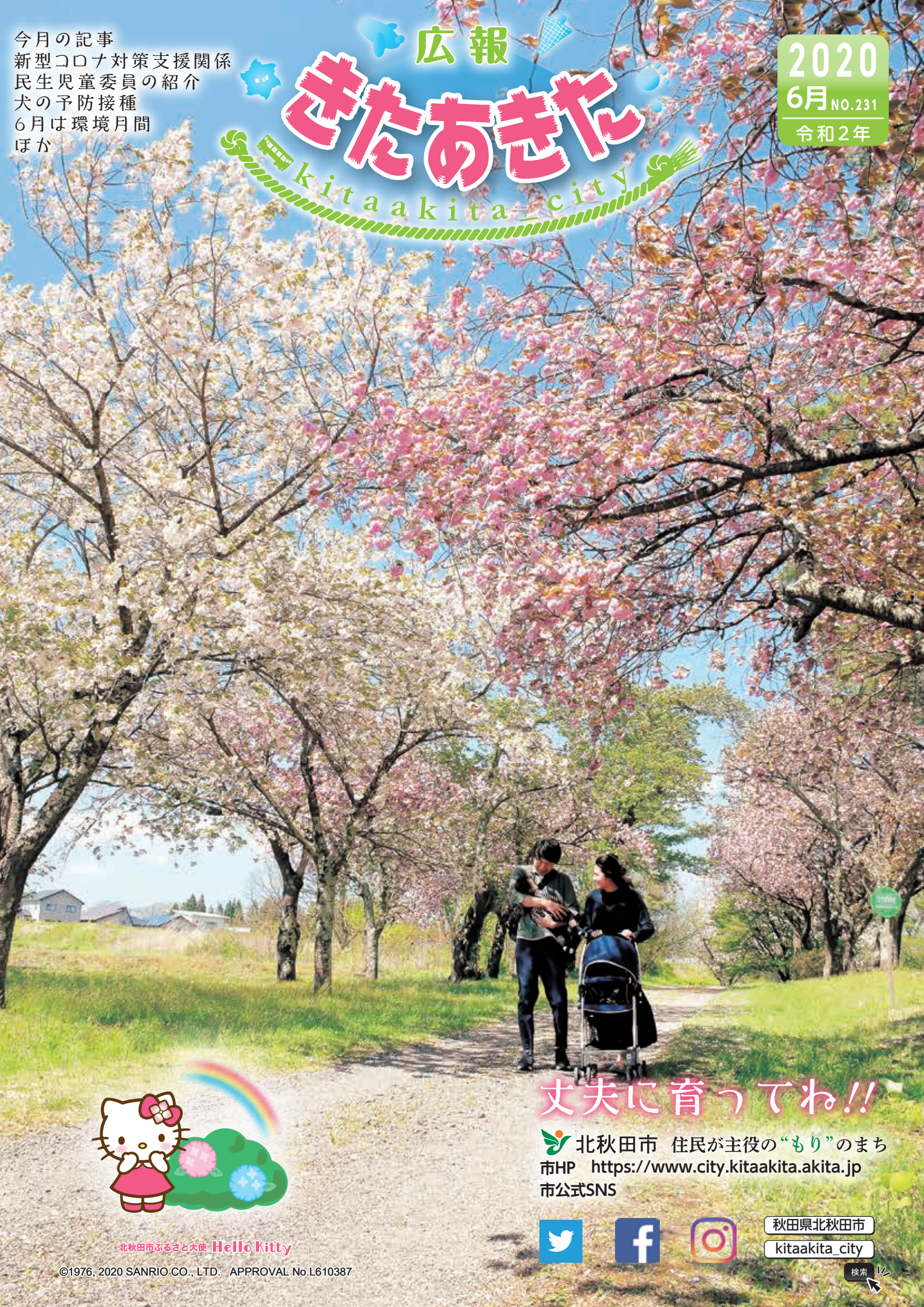

北秋田市ふるさと大使 Hello Kitty

丈夫に育ててね!!

北秋田市 住民が主役の“もり”のまち
市HP <https://www.city.kitaakita.akita.jp>
市公式SNS



秋田県北秋田市

kitaakita_city

新型コロナウイルス感染症に係る 北秋田市の独自支援について

事業継続支援金、学生生活支援臨時給付金、緊急子育てサポート給付金の問い合わせ、申請窓口はいずれも、新型コロナウイルス感染症緊急経済対策室となります。

緊急子育てサポート給付金 — 児童一人につき 2万円 *

支給対象者
令和2年5月1日現在において、北秋田市に住民登録されている者で、平成14年4月2日以降に生まれた子（児童等）と同一世帯の保護者。なお、対象児童等が施設に入所している場合は、原則として施設の設置者とする

支給金額 児童一人につき2万円
ただし、「子育て世帯への臨時特別給付金」の支給対象者となる者は1万円

申請書類
対象となる世帯へは申請書を郵送しています

申請方法
緊急経済対策室または総合窓口センターまで、郵送またはご持参ください

申請期間 令和2年5月25日から令和2年8月31日

学生生活支援臨時給付金 — 5万円 *

支給対象者
○次のすべての要件を満たしていること
(1) 令和2年5月1日現在において、北秋田市に住民登録されている者で、平成14年4月1日以前に生まれた大学生等の保護者であること
(2) 大学や専修学校等（※対象とされる学校を参照してください）へ在学していること

対象とされる学校等
大学、短期大学、大学院、高等専門学校、専修学校（学校法人格を有する専修学校に限る）、各種学校（学校法人格を有する各種学校に限る）、大学校（独立行政法人、地方公共団体、学校法人、職業訓練法人により設置された大学校に限る）、予備校（学校法人格を有する予備校に限る）

支給金額 5万円
申請書類
市ホームページからダウンロードまたは、緊急経済対策室または総合窓口センターでの受領

添付書類
(1) 在学証明書等（令和2年5月1日以降に発行し、3か月以内のものに限る）
(2) 秋田県北地域の学校等に在学している場合は、アパート等の賃貸借契約書等の写し

申請方法
緊急経済対策室または総合窓口センターまで、郵送またはご持参ください

申請期間 令和2年5月25日から令和2年8月31日

- 本人確認書類（運転免許証、マイナンバーカード、保険証等）のいずれかの写しを忘れずをお願いします。
- 振込先の通帳の写しを忘れずにお持ちください。（特に振込先がゆうちょの方は、必ず通帳の写しをお持ちください）

郵送または
来庁時に
書類が不足して
いる方が多く
なっています

事業継続支援金 — 20万円 *

補助対象者
○(1) から (3) の要件をすべて満たしており、かつ (4) から (6) のうち1項目が該当すること
(1) 北秋田市に本店を有している中小企業または北秋田市に住民登録をしている個人事業主
(2) 秋田県の緊急事態措置を受けた対象施設については、休業または営業時間の短縮等の協力要請に応じた事業者
(3) 令和2年4月1日以前から営業を開始し、申請時点においても続けていること
(4) 食品衛生法に定める業種のうち、秋田県知事の許可を受けている事業者
(5) 卸売業、小売業および観光事業者のうち、常時使用する従業員（パート、アルバイトを除く）の数が5人以下の小規模事業者であり、直近3か月間の売上が前年同期比5%以上減少した事業者または直近1か月の売上が前年同期比20%以上減少しており、かつ、その後の2か月を含む3か月の売上が前年同期比20%以上減少すると見込まれる事業者
(6) タクシー業、運転代行業、貸切観光バス業に該当する事業者

補助金の額 20万円
※秋田県の緊急事態措置を受けた対象施設については、休業または営業時間の短縮等の協力要請に応じた事業者は10万円とし、対象施設で休業または営業時間の短縮等の協力要請に応じなかった事業者には支援金を交付しない

申請様式 市ホームページからダウンロードまたは、緊急経済対策室または総合窓口センターでの受領
添付書類 以下の書類（※該当する事業所は添付をお願いします）

事業者が申請に必要な添付書類	食品衛生法の許可事業者		卸売・小売業 観光事業者		タクシー、 運転代行業、 貸切観光バス	
	法人	個人	法人	個人	法人	個人
1) 法人登記簿謄本または抄本の写し	○		○		○	
2) 本人確認ができる書類の写し (運転免許証、健康保険証等のいずれかの写し)		○		○		○
3) 県の休業または営業時間の短縮等の協力要請に応じた事業者は協力金を支給する旨の通知	○	○	※	※		
4) 食品衛生法に基づく営業許可証の写し	○	○				
5) 各種法規に基づく営業許可証等がある場合はその写し			○	○	○	○
6) 従業員名簿（様式第5号）			○	○		
7) 売上高比較表（様式第6号）			○	○		

申請方法 緊急経済対策室または総合窓口センターまで、郵送またはご持参ください

申請期間 令和2年5月25日から令和2年8月31日

新型コロナウイルス対策 市役所 第2庁舎 特別定額給付金相談窓口 (旧中央公民館 1F)



特別定額給付金についてお願い

大館能代空港 羽田便の増便が決定! 1日3往復へ

羽田便の増便が決まりました!

国土交通省が実施する「羽田発着枠政策コンテスト」において大館能代空港が採択され、羽田便の増便が決定しました。羽田発着枠政策コンテストは、地方路線活性化に向け優れた提案をした空港に路線を配分するというものです。今回の決定により、大館能代空港発着の羽田便は、現在の1日2往復から3往復になります。運航開始は2020年冬ダイヤから(2020年10月25日～)の予定です。



総合政策課政策係 ☎62-6606

津谷市長コメント

新型コロナウイルスの影響で自粛ムードが続く中、大館能代空港の増便決定という明るいニュースが届き嬉しい限りです。今回、当空港のエントリーにご尽力いただいた全日本空輸株式会社様、並びに関係の皆様すべてに心から感謝申し上げます。北秋田市では、伊勢堂岱遺跡をはじめとする「北海道・北東北の縄文遺跡群」の世界遺産登録が控えているほか、マタギ文化についても日本遺産認定を目指して取り組んでおります。これらは国内外の多くの方々へPRできる強力な観光資源となることから、これらを主軸に森吉山や秋田内陸線など、当市にあるたくさんの魅力についてさらなる磨き上げを行い、新型コロナウイルス収束後には3便化により期待される多くのお客様を受け入れできるよう、地域の皆様と一丸となり進めていく考えです。3便化となることで国内外の乗り継ぎの利便性が格段にアップしますので、新型コロナウイルス収束後には思う存分空港を利用してお出かけいただきたいと思っております。当市としましても、そのためのお手伝いができればと考えておりますので、今後も引き続き圏域の関係団体と連携し利用促進に力を入れてまいりたいと考えております。

縄文小ヶ田駅に看板が設置されました

3月に駅名が改称された「縄文小ヶ田駅」で、5月12日(火)に小ヶ田自治会(中嶋政之会長)がボランティアで駅名の看板取り付け作業を行いました。今回の看板設置は、「ホーム側からは駅名標などで駅名は分かるが、道路側からは何の駅か分からないので、駅名の看板があれば」という地元住民の声によるものです。1文字ずつ駅名がプリントされたアルミ製の看板(縦横60センチ)を待合室の壁に均一に貼る作業を自治会員6人で行いました。最後の「駅」の看板は秋田内陸線縦貫鉄道の吉田裕幸社長が取り付けました。中嶋会長は「駅名が改称され、急行列車も止まるようになった。内陸線を応援して伊勢堂岱遺跡や縄文館にたくさんの人に来てもらい、遺跡が世界遺産になるようにアピールしたい」と話しました。



▲3月に駅名が改称された「縄文小ヶ田駅」



▲看板設置作業

市長ダイアリー

◇ 4月16日～5月15日

16日(木)▽市内私立7保育園より要望書提出(本庁舎)

17日(金)▽特措法に基づく第2回北秋田市新型コロナウイルス感染症対策本部会議(本庁舎)

27日(月)▽北秋田市議会全員協議会(本庁舎)

30日(木)▽暁商工(株)および(株)フジモト、マスク寄贈(本庁舎)▽地域おこし協力隊米倉信人隊員退任式(本庁舎)

1日(金)▽臨時記者会見(市のコロナ緊急経済対策)(本庁舎)

7日(木)▽特措法に基づく第3回北秋田市新型コロナウイルス感染症対策本部会議(本庁舎)

14日(木)▽北秋田市教育委員会委員佐藤正俊氏任命書交付式(本庁舎)



YouTubeの北秋田市公式チャンネルで県外在住の市民や北秋田市出身者に、新型コロナウイルスの対応について呼びかける津谷市長(4月22日に公開)

北秋田市地域おこし協力隊 きたあきたの魅力発掘 vol.27

「何が出来るかお楽しみ?」

皆さまこんにちは! 北秋田市地域おこし協力隊の高橋了介です。今年で最後の活動となりますが、商工観光課に新たに地域おこし協力隊が2名着任したので、4月から新たな気持ちで始められそうです! ただ、新型コロナウイルスで高橋の活動にも影響が出てしまいました。イベント自粛が続いており、高橋が予定していたイベントが全て延期や中止となってしまい、途方にくれており、少々ネタ切れになりそうになっています。しかし、このまま何もしないままでは時間が勿体ないので、現在、起業を目指しながらその傍らで「とある物」を作っております。打当マタギのシカリ、鈴木英



▲『とある物』



高橋了介隊員

叙勲伝達 消防活動への尽力を評価 故松岡嗣男氏叙位・叙勲伝達式

北秋田市の元消防司令で2月に逝去された松岡嗣男さん(享年70歳・米内沢大町)がこのほど叙勲の瑞宝単光章を受章し、4月21日に市役所で伝達式が行われました。

松岡さんは、鷹巣阿仁広域市町村圏組合、北秋田市と37年8か月の長きに渡って消防吏員として勤務しました。平成16年からは豊かな消防知識と強い責任感のもと消防活動に尽力されました。

伝達式には長男である淳さんが出席し、津谷市長と長岐消防長立ち合いのもと、北秋田振興局の鶴田嘉裕局長から瑞宝単光章の位記・勲記の伝達を受けました。



人命救助 迅速な対応で人命救助 桜庭木材株式会社へ感謝状を贈呈

北秋田市消防本部では、迅速な人命救助と消火活動で被害を最小限に食い止めたとして、桜庭木材株式会社(後藤則明社長)に対して、4月21日に感謝状を贈りました。

この事案は、3月31日午後3時30分頃、同社工場隣接の畑で発生した原野火災において、身動きの取れなくなった高齢女性を、同社社員2人が救助しました。その後、同社自衛消防隊により、早期に延焼拡大を阻止し消防隊に引き継ぎました。

北秋田市消防本部では、この功績に感謝状贈呈式を行い感謝の意を表しました。



教材寄贈 小学生の学びに活用を JA秋田たかのすから食農教育補助教材の寄贈

秋田たかのす農業協同組合(斉藤一志組合長)から食農教育の補助教材の寄贈があり、その贈呈式が4月7日に市役所第二庁舎で行われ、佐藤教育長に補助教材が手渡されました。

寄贈された補助教材「農業とわたしたちの暮らし」は、小学生の授業で活用してもらうことを目的に、平成20年度から全国の小学校に配布されています。

この日、市役所を訪れた田村純一常務理事は「平成20年度から始めているJAバンクの食農教育応援事業で、教材本、DVDを持ってきたので、食農教育にお役立ていただきたい」と述べました。

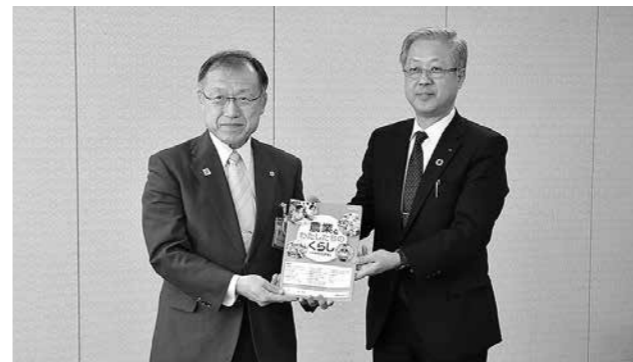

市内のいろいろな出来事を紹介します

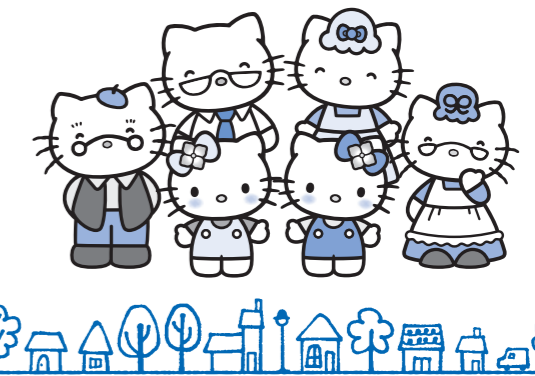

移住定住 今後も移住定住活動を継続 米倉信人隊員地域おこし協力隊退任

北秋田市地域おこし協力隊として3年間活動した米倉信人隊員の退任式が、4月30日に市役所で行われました。

米倉隊員は平成29年5月1日より活動を開始し、移住イベントや移住体験ツアーの企画などに尽力しました。ほかに「北秋田市移住定住ネットワークススム」を立ち上げ、移住定住の促進につなげ、「雑談カフェ」の企画・運営にも携わり、世代間交流や地域活性化へ貢献しました。

米倉隊員は「温かい住民や職員の皆さんと一緒に自由に活動させてもらい3年間務めることができた。今後も北秋田市の移住定住につながる活動を続けたい」と話しました。



感染予防 市民に役立てることを考え 地元企業からマスク2万枚の寄贈

株式会社フジモトと暁商工株式会社から市へマスク2万枚の寄贈があり、4月30日に両社の代表である藤本学社長が市役所を訪れ、津谷市長に目録を手渡しました。

これを受け津谷市長は「今、マスクを必要としている医療機関や保育園、介護施設等に配布したい。大切にに使わせていただく」と感謝を述べました。

藤本社長は「市民の役に立てることがないか考えていたところ、藤本忠会長からマスクを確保できると提案があった。高齢者や子ども、妊婦さんなどに使ってほしい」と話しました。



要望提出 園児の命と健康を守るため 市内私立7保育園から要望書提出

市内私立7保育園の園長から代表5人が、4月16日に市役所を訪れ、新型コロナウイルス感染症対策強化を求める要望書を津谷市長へ提出しました。

要望書の内容としては「乳児施設は市内の園全体で統一した除菌態勢をとり、り患者を出さないことが必須」と訴え、次亜塩素酸水専用のミスト器やスプレー、詰め替え用キューブ、医療用マスク、ハンドソープ、プラスチックグローブなどの供給を求めました。

これを受け津谷市長は「市としてできることを把握し、十分に検討しながら対応したい」と話しました。



感染予防 市民のために有効活用 大館市の数田さんからアルコール消毒液の寄贈

大館市在住の数田学さん(54歳)が、4月15日に市役所を訪れ、アルコール消毒液を寄贈しました。

数田さんの妻が阿仁地区出身であり、長男も大阿仁小学校に通っていたことや、数田さん自身も県水泳連盟代議員、大館市水泳協会理事を務めている関係で、津谷市長とも交流があった縁もあり、北秋田市に協力できることはないかと考え、今回アルコール消毒液17リットル2缶の寄贈を行いました。

寄贈を受け津谷市長は「市内の福祉施設や学校等で有効に使わせていただきたい」と感謝を述べました。



- 公民館活動
- 生涯学習
- 文化振興
- 学校
- スポーツ



学びの広場

ゆぐるまがわ 湯車川でサケの稚魚2万匹を放流

～伊勢堂岱遺跡 豊かな自然環境をアピール～

伊勢堂岱遺跡のサケ放流事業「第10回カムバック縄文サーモン」が、4月4日に同遺跡近くの湯車川で行われ、サケの稚魚約2万匹を放流しました。この放流事業は、同遺跡の世界遺産登録推進の一環として行っているもので、数年後にサケが遡上するすばらしい川を守りつつ、環境保護を図り世界遺産登録推進に貢献することを目的として毎年行っています。

参加者たちは、サケの稚魚が入ったバケツを持っ



▲川岸から稚魚を放流する参加者が川岸から放流し、旅立つサケが元気に戻ってくるよう期待を込めて見送りました。

地域と学校を繋ぐ地域学校協働活動に弾み

～合川小学校地域応援団製作の布マスクを寄贈～

4月20日、合川小学校地域応援団が製作した布マスク400枚を合川小児童に寄贈しました。新型コロナウイルス感染症から児童を守るため、同校地域コーディネーターが応援団を結成、集まった13人が手づくりでマスクを製作、生地を提供を地元縫製工場から受けるなど、地域一体となって実現したものです。子どもたちがウイルスに打ち勝ち、また元気な声が響き渡る日を願い手渡されました。

こうした動きは他の市内の学校でも見られ、地域



▲布マスクを手渡された合川小学校の児童と学校を結び付ける地域学校協働活動が広がるきっかけとなっています。

私たちのふるさとを知ればもっと好きになる

～郷土資料集「きらり☆きたあきた」～

学校教育課と各公民館や市内外の多くの方々の協力のもと、大切に作られた郷土資料集「きらり☆きたあきた」が完成しました。この資料集は、「知れば、もっと好きになる～You know more, you like more.～」をコンセプトに、ふるさと北秋田市に愛着や誇りをもってほしいという願いをこめ、先人が時間をかけて培ってきた魅力をまとめたものです。

ふるさとをもっと好きになるきっかけになってほしいと、市内小中学校の全児童生徒に配布され、資



▲ふるさとの魅力をオールカラーで紹介資料教材、キャリア教育、さらには調べ活動に活用できる特別な1冊です。

令和2年度 北秋田市成人式の延期

生涯学習係 ☎62・1130

毎年8月15日に開催している成人式は、延期することとなりました。今後の情勢をみながら、開催の有無を判断し、該当者には通知をさせていただきます。(来年1月開催で調整中)

対象 平成11年4月2日から平成12年4月1日までに生まれた市内在住者及び市内中学校、国際情報学院中学校を卒業された方

花と緑にあふれる美しいまちに花いっぱい運動推進協議会

☎ さかえフラワーセンター内 FAX 63・0016 (佐藤秀子)

今年も花の苗の販売を行います。販売場所 さかえフラワーセンター 種類・価格 ▼マリーゴールド(黄・オレンジ)30円 ▼サルビア(赤青)40円 ▼アゲラタム(青)40円

事前申込 6月3日(水)～10日(水) 販売日

【事前申込した方】6月20日(土)・21日(日) 【申込をしていない方】6月21日(日)

販売時間 午前5時30分～9時

※苗を入れるダンボールや箱等は各自で用意してください。

※予定数量に達した時点で予約・販売を終了します。 ※事前申込用紙は、各公民館に設置しています。

ものづくり講座 心を癒す糸かけ曼荼羅

☎ 合川公民館 ☎78・2114

日時 6月25日(木) 10時～12時
場所 合川公民館
講師 牧野楊須子さん
定員 10組(先着順、要予約)
参加費 1500円
持ち物 糸きりハサミ、筆記用具
申込締切 6月22日(月)

夏山さんぽ「ゴンドラで行く花の百名山 Mt.森吉

☎ 前田公民館 ☎84・8770

日時 7月14日(火)
ガイド 加賀隆之さん
定員 20人
募集期間 6月1日(月)～30日(火)
参加費 1800円
持ち物 雨具、昼食、飲み物、嗜好品、登山・ハイキングに適した服装
※申込は先着順になります。日程等の詳細は後日通知します。

新しい公民館長が就任しました

七座公民館 ☎67・2529
館長 成田佳則

ショーコリガシ



私が見た北秋田

Kitaakita from My Eyes NO.46

独りで花見

2月下旬辺りからの学校臨時休業を実施してから、不要不急の外出自粛により、家を出たり、街を歩いたりすることが少なくなり、本コラムを読んでいる市民の皆様が喜んでいただけるようなネタも減ってきています。今回は、感染リスクを減らすために、混んでいない場所・時間帯を選び、花見を一人でやってきました。仕事の昼休憩時間に、米代児童公園で散歩がてらに。たくさんの方が外出を控えている間、桜の花が咲き、そして散ってしまう…季節感が強い日本人の注目や愛情をいっぱい浴びるはずの美しい花が、見られずに…

と思いますと、悲しくなる一方です。しかしながら、私には、悲しみより、希望の方が強いです。明日は、日がまた昇ります。来年の春は、桜がまた咲きます。人の「支え合う」という気持ちは、しばらくの間に出を控えるだけで、消えるものではありません。今日の努力は明日の光へつながることを信じています。



【合川地区担当委員】

道城	森岡弘子	美栄	谷内山芳子
上杉(集落北)	佐藤キノ子	増沢	杉渕和子
上杉(集落南)、桃栄	工藤幹久	新田目	金田泰子
下杉	松橋すゝ	福田	鈴木真理子
合川(合川1丁目)	畠山賢一	李岱(集落東)	成田玲子
合川(合川2・5丁目)	松橋敏子	李岱(集落西)	木村信郎
合川(合川4・6丁目)	松岡泰穂	羽根山、羽立	松岡正徳
合川(合川3・7丁目)	藤岡てる子	東根田	佐藤由紀子
川井(集落南)	佐藤清子	西根田	金森勝三
川井(集落北)	佐藤久美子	芹沢	櫻庭義仁
松ヶ丘(1・2・3区)	永井博子	三里、大内沢	福岡史恵
松ヶ丘(4・5・6区)	杉渕テル	三木田、摩当	三浦貞美
梅栄、弥栄、金沢	松橋勝美	鎌沢	福田恵美子
八幡岱、林岱	高橋頼子	杉山田	伊藤鉄美
木戸石(集落南)	欠員(※)	主任児童委員	三浦良子
木戸石(集落北)	畠山篤	主任児童委員	亀谷隆道

【森吉地区担当委員】

新町、七曲、山崎団地、中道岱	近藤まり子	白坂、大淵	柴田幸一
横町、大町、松山町	鈴木由紀子	新桂瀬、桂瀬	柏木妙子
本丁、新丁、長下、滝ノ沢	赤石良子	上羽立、下羽立、惣内	庄司信一
大杉、学校通り、裏町	佐藤孝子	桂坂、通り町、鍛冶町、八幡森	佐藤和朗
上御嶽、本城御嶽	松橋照己	前田駅前、下前田	庄司カヨ子
本城上・下、本城荒町、本城町屋	奥山聡子	小又、新ノ又、宮ノ下、工場地帯	欠員(※)
川向	高堰るみ子	神成、陣場岱	佐藤幸子
米内沢駅前	欠員(※)	五味堀	春日洋子
向本城	九嶋良子	柏木岱、大岱	欠員(※)
松栄、米畑、中新田、大沢、御狩屋	三浦栄美子	止、平里、羽根川、新屋布	高田節子
日栄、長野岱、高校通り	佐藤晃	根森田、堺田、巻淵、細越、様田	佐藤幸子
鶴田、長野、根小屋	佐藤シメ子	主任児童委員	北林明美
浦田、寄延	奥田実里	主任児童委員	長谷川美枝子

【阿仁地区担当委員】

小様、小淵	大野賢一	荒瀬	斉藤千秋
吉田	吉田まさ子	萱草、伏影、笑内	伊東一弘
湯口内、新町	佐藤晶彦	根子	田口博幸
新町、上岱	伊藤節子	幸屋、鳥坂、岩野目	佐藤梅子
大町、真木沢	月居幸子	幸屋渡	西根千女子
下新町	珠井優子	新中、比立内	高堰伸一
上新町、下新町	大井英利	比立内、長畑、羽立	松橋恒男
上新町、上新町西裏	三浦以志子	戸島内	高堰一谷
畑町東裏	佐藤まり子	中村、打当内、打当	鈴木信子
畑町、小沢、荒瀬川	戸嶋哲行	主任児童委員	佐藤千津
荒瀬、向岱	中村千代子	主任児童委員	渡辺幸子

※現在欠員が生じている地区については、暫定的に近隣の地区担当民生委員・児童委員が対応しております。担い手確保が困難となっておりますので、地区住民の方々のご協力をお願いいたします。

問い合わせ 福祉課地域障がい福祉係 ☎62-6637

改選により、次の方々が厚生労働大臣より委嘱されています。(任期は令和4年11月30日まで)

ご存知ですか？地域の身近な相談相手
民生委員・児童委員

■民生委員・児童委員 ■主任児童委員

民生委員・児童委員は、皆さんの身近なところで、住民の立場に立って相談を受けるほか、地域住民と関係行政機関を結ぶパイプ役として、地域福祉の向上に努めています。相談内容など、個人の秘密は厳守されますので、気軽にご相談ください。

主任児童委員は、子どものことについて専門的に担当し、関係行政機関などと協力しながら民生委員・児童委員と一体となって子どもたちを取り巻く問題に取り組みます。

(担当地区、氏名)

【鷹巣地区担当委員】

元町(1-6)、下家下北、西屋敷	欠員(※)	大堤	三沢正
元町(7-13)、下家下、平成町	五代儀博紀	前野	佐藤ミチ
中岱、幸町、内幸町、小中岱	豊村美郎	田中	三澤喜久男
大町	川村葉子	新田中一部、南田中	上杉政壽
米代町	長谷川隆司	新田中	佐藤繁子
住吉町(1-6)	五代儀日出男	掛泥、太田屋敷後	福原弥生
住吉町(7-12)	欠員(※)	古関	村上憲悦
松葉町(1-7)、北家後、掛泥向	佐藤健二	高野尻、高野尻団地	成田定雄
松葉町(8-13)	小林玲子	坊山、四渡、湯ノ岱	藤原義光
材木町	多賀谷由美子	小森、中屋敷	畠山満
花園町(1-7)	小塚悦子	脇神、上野	欠員(※)
花園町(8-20)	三澤育子	藤株、小摩当	欠員(※)
東横町(1.2.7.8.9.12)	佐藤セツ	堂ヶ岱、高村岱、石ノ巻岱	欠員(※)
東横町(3-6.10.11)	神成由彦	舟場一部、米ノ岱、赤川岱一部、泉屋敷	柏木清一
宮前町	橋本松悦	舟場	欠員(※)
旭町(1-8)	畠山千代子	小ヶ田、川口、佐助岱	中嶋美枝子
旭町(9-14)	高橋芳子	本郷、根木屋敷	長岐ちえ子
伊勢町	加賀谷悦子	妹尾館、中畑、大畑	畠山かよ
本屋敷、西大柳岱、小沼、南中家下、帰道一部	本城谷蝶子	葛黒、門ヶ沢	堀部まり子
上家下、帰道、愛宕下	檜森和子	三ノ渡、黒森、与助岱	畠山寿
南鷹巣(32~33区)、17~21班、西陣場岱	武石輝代	明利又、松沢、上舟木	清水繁明
南鷹巣(31区)、1~7班	三浦ヤス子	品類、深沢、吉ヶ沢、下舟木	佐藤君子
南鷹巣(30~31区)、8~16班	根元一二三	岩脇、横淵、吉野	細田律子
あけぼの町(前綱)	欠員(※)	深関	欠員(※)
あけぼの町(中綱)	欠員(※)	相善	永井弘子
李岱、岩坂、大沢、田沢	加賀美津子	羽立	欠員(※)
摩当	佐藤秀子	上町、大町、黒沢	津谷博子
太田	齊藤ヒサ子	街道町、新屋敷	津谷憲生
上町	堀内和香子	緑ヶ丘	長崎由美子
下町	堀内正義	蟹沢	桜庭久美子
小田、田子ヶ沢、松原	佐藤伴世	前山	戸沢澄子
岩谷、二本杉	畠山秋男	今泉	仲谷茂好
大畑	小笠原令子	主任児童委員	澤田真理子
糠沢南部、向黒沢、旭ヶ丘団地	玉造千鶴子	主任児童委員	成田重昭
糠沢北部、昭和	佐藤玲子	主任児童委員	長岐悦子

令和2年度春の 狂犬病予防注射巡回スケジュール

犬の飼い主は、飼い犬の登録と生後91日を過ぎた飼い犬に狂犬病予防注射を毎年1回接種させることが、狂犬病予防法により義務づけられています。

犬の登録手数料 3,000円

一生涯一度の登録です。生後3か月以上の犬は必ず登録してください。その犬が死亡した場合は30日以内に届出なければなりません。

狂犬病予防接種注射料 3,500円

年1回狂犬病予防接種を受け、注射済票の交付を受けなければなりません。黄色い愛犬手帳を持参してください。大館市・北秋田市以外の動物病院で接種した場合は、お近くの市役所窓口で接種済票の交付を受けてください。

6月11日(木) 鷹巣

9:00~9:20	旧北星ポウル駐車場
9:30~9:50	北秋田保健所(地域振興局)前
10:00~10:20	北秋田市交流センター前
10:25~10:35	伊勢町児童会館前
10:40~11:00	市役所本庁舎裏駐車場

○合川地区 関合川総合窓口センター ☎78-2100

6月15日(月)

下杉	8:50~9:00	下杉集会施設前
上杉	9:05~9:10	旧合川東小学校前
	9:15~9:25	上杉あいターミナル
道城	9:30~9:35	松橋英雄様宅前
	9:40~9:45	小林コト子様宅隣
桃栄	9:50~9:55	桃栄多目的集会施設前
梅栄	10:00~10:05	後藤市太郎様宅前
弥栄	10:10~10:20	弥栄児童館
金沢	10:25~10:35	旧合川公民館金沢分館
美栄	10:40~10:45	美栄集会施設
川井	10:50~11:00	佐藤浜子様宅前
	11:05~11:15	佐藤昌明様宅前
合川	11:20~11:30	6区広場前
	11:35~11:40	ことぶき荘前
	11:45~11:55	市役所合川庁舎
松ヶ丘	13:00~13:20	松ヶ丘グラウンド
八幡岱	13:25~13:30	八幡岱集会施設
木戸石	13:35~13:45	木戸石児童館前
増沢	13:50~14:00	増沢集会施設
羽根山	14:10~14:15	羽根山活性化施設前
羽立	14:20~14:25	羽立児童館前
全町	14:35~14:45	市役所合川庁舎

6月16日(火)

新田目	9:00~9:05	新田目児童館前
福田	9:10~9:15	福田獅子舞伝承館前
李岱	9:20~9:35	李岱研修施設前
東根田	9:40~9:45	東根田多目的集会施設前
西根田	9:55~10:00	西根田生活改善センター前
大内沢	10:05~10:10	大内沢児童館前
三里	10:15~10:20	三里担い手センター前
摩当	10:25~10:30	摩当活性化施設
三木田	10:35~10:40	三木田多目的集会施設前
鎌沢	10:45~10:55	鎌沢児童館前
雪田	11:05~11:10	雪田多目的集会施設前
杉山田	11:15~11:20	杉山田集会施設前
芹沢	11:30~11:35	芹沢集会施設前
全町	11:40~11:50	市役所合川庁舎

○阿仁地区 関阿仁総合窓口センター ☎82-2111

6月17日(水)

向岱	8:35~8:40	山口総合設備前
荒瀬	8:45~9:00	荒瀬コミュニティ前
萱草	9:05~9:10	越前谷商店前
伏影	9:15~9:20	伏影児童館前
根子	9:30~9:40	根子児童館前
笑内	9:50~9:55	笑内駅前
鳥坂	10:00~10:05	鳥坂集会所前
幸屋	10:15~10:20	幸屋児童館前
新中	10:30~10:40	松橋鉄悦様宅付近
比立内	10:45~10:50	比立内郵便局前
	10:55~11:00	松橋卓治様宅前
幸屋渡	11:05~11:10	大阿仁環境改善センター駐車場
	11:15~11:20	幸屋渡児童館前
長畑	11:25~11:30	長畑児童館前
小倉岱	11:35~11:40	小倉児童館前
榎木沢	11:45~11:50	榎木沢集会所前
戸島内	11:55~12:00	柴田商店向い
中村	12:05~12:10	中村地区コミュニティセンター駐車場
打当内	12:15~12:20	泉良一様宅前
打当	12:25~12:30	打当温泉旧館前

6月18日(木)

畑町	9:00~9:10	松橋康浩様宅前
畑町東裏	9:15~9:20	東裏児童館前
上新町	9:25~9:35	旧さぶちゃん跡
下新町	9:40~9:50	阿仁山村開発センター駐車場
大町	9:55~10:00	阿仁公民館駐車場
三枚	10:15~10:20	戸嶋陸雄様宅前
塚ノ岱	10:25~10:35	上小様集会所前
小様	10:40~10:45	小林博様宅前
小淵	10:50~10:55	小淵児童館前
吉田	11:00~11:05	吉田自治会館前
	11:10~11:15	片岡錦悦様宅前
湯口内	11:20~11:30	湯口内集会所前
新町	11:35~11:50	新町三叉路



○森吉地区 関森吉総合窓口センター ☎72-3115

6月3日(水)

米畑	9:00~9:05	米畑集会所前
松栄	9:10~9:15	松栄集会所前
長野	9:20~9:25	長野集会所前
鶴田	9:30~9:35	鶴田集会所前
桐木岱	9:40~9:45	桐木岱市営住宅前
向本城	9:50~9:55	向本城児童館前
日栄	10:05~10:10	松前谷松子様宅前
長野岱	10:15~10:20	長野岱自治会館前
根小屋	10:25~10:30	根小屋児童館前
白坂	10:35~10:40	白坂改善センター前
大淵	10:45~10:50	大淵バス停前
浦田	10:55~11:00	浦田交流センター前
寄延	11:05~11:10	寄延改善センター前
滝ノ沢	11:20~11:25	滝ノ沢自治会長宅前
米内沢	11:35~11:40	米内沢中央駐車場
	11:45~11:50	米内沢保育園下駐車場
	11:55~12:10	市役所森吉庁舎裏駐車場
本城	12:15~12:20	本城御獄自治会館前
	12:25~12:30	旧本城農協跡前

6月4日(木)

桂瀬	9:00~9:10	桂瀬駅前
	9:15~9:20	桂瀬児童館前
根森田	9:35~9:40	根森田地域コミュニティセンター前
	9:45~9:50	民宿リバーサイド丸慶前
羽根川	9:55~10:00	羽根川止バス停前
新屋布	10:05~10:10	新屋布自治会館前
小又	10:15~10:25	前田駅前自治会館前
前田	10:30~10:40	前田三叉路
陣場岱	10:45~10:50	森幸園陣場岱ハイツ前
神成	10:55~11:00	神成交流センター前
五味堀	11:05~11:10	五味堀地域コミュニティセンター前
柏木岱	11:15~11:20	柴田鉄雄様宅前
大岱	11:25~11:30	大岱児童館前
川向	11:55~12:00	川向自治会館前
米内沢駅前	12:05~12:10	米内沢駅前自治会館前
全町	12:15~12:30	市役所森吉庁舎裏駐車場

○鷹巣地区 関生活課環境係 ☎62-1110

6月9日(火) 綴子、七座、栄、坊沢

9:00~9:05	田子ヶ沢セリ集荷センター前
9:10~9:15	小田会館前
9:20~9:35	綴子上町児童館前
9:45~9:55	前山森林交流センター前

10:00~10:05	今泉交流センター前
10:10~10:15	蟹沢会館前
10:25~10:40	JA鷹巣町旧西部支所跡
10:45~10:50	深閑児童会館前
10:55~11:00	胡桃館会館前
11:05~11:10	田中総合センター前
11:15~11:25	綴子基幹集落センター前
11:30~11:40	前野会館前
13:05~13:15	糠沢会館前
13:20~13:25	合地石碑前
13:30~13:35	大畑自治会館前
13:40~13:45	二本杉会館前
14:00~14:05	向黒沢農村公園
14:15~14:20	田沢会館前
14:30~14:35	李岱会館前
14:50~14:55	栄生活改善センター前
15:00~15:20	サテライトステーションさかえ前

6月10日(水) 七日市、南鷹巣、沢口

9:00~9:05	横刈会館前
9:10~9:15	三會館前
9:20~9:25	旧シルバー人材センター
9:30~9:35	妹尾館会館前
9:40~9:45	大畑消防器具置場前
9:50~9:55	葛黒林業センター前
10:00~10:05	与助岱会館前
10:10~10:15	三ノ渡児童館前
10:20~10:25	松沢消防器具置場前
10:30~10:35	明利又生活改善センター前
10:45~10:50	上舟木会館前
10:55~11:05	下舟木会館前
11:10~11:20	吉ヶ沢・深沢会館前
11:25~11:30	品類会館前
11:35~11:40	岩脇児童館前
11:45~11:50	吉野学園入口
13:00~13:05	坊山交流センター前
13:10~13:20	四渡会館前
13:25~13:35	小森会館前
13:40~13:45	中屋敷自治会館前
13:50~13:55	旧脇神自治会館前
14:00~14:05	上野児童遊園地
14:10~14:15	藤株自治会館前
14:20~14:30	南鷹巣保育園向い
14:35~14:45	南鷹巣交流センター前
14:50~14:55	旧鷹巣高校駐車場
15:00~15:05	川口自治会館前
15:10~15:20	小ヶ田生活改善センター前

COOLBIZ

クールビズの取組み 3つのポイント

暑くなる季節がやってきます！ クールビズで乗り切りましょう！

地球温暖化対策の一環として、過度な冷房に頼らず様々な工夫をして夏を快適に過ごすライフスタイルのことです。室内の適正化（28℃）と温度に合わせた軽装の取組みのほか、省エネ型エアコンへの交換、西日よけのブラインドや緑のカーテンなどの取組みを推奨しています。

令和2年度のクールビズの実施期間は5月1日から9月30日までとなっています。

Point1

気温に合わせたライフスタイル

無理をせず、また過度な冷房に頼らないことが重要です。

Point2

健康に優しい

外気温と室温の差が大きいと、体の自律神経やホルモンバランスを崩しやすくなってしまったり、健康への影響が指摘されています。

Point3

お財布に優しい

エアコンフィルターの清掃や、家の熱気を逃がしてから冷房を使用すると冷房効率が上がり、お財布に優しい。

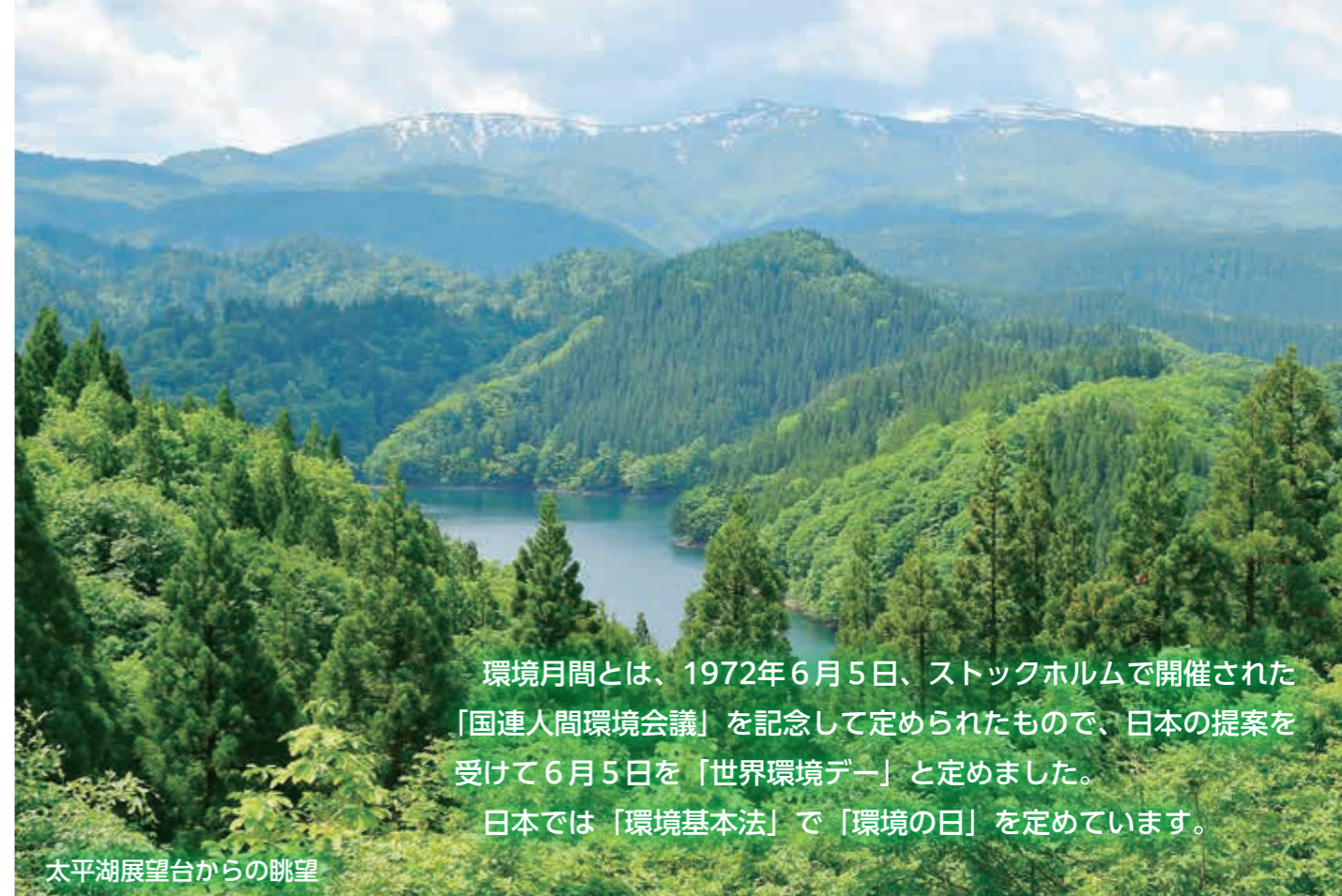

太平湖展望台からの眺望

環境月間とは、1972年6月5日、ストックホルムで開催された「国連人間環境会議」を記念して定められたもので、日本の提案を受けて6月5日を「世界環境デー」と決めました。

日本では「環境基本法」で「環境の日」を定めています。



6月は環境月間!

クリーンアップ へのご協力 ありがとうございます！ ございます!

北秋田市では、「環境の日」の活動の一環として市内一斉クリーンアップを毎年4月に実施しています。今年度のクリーンアップは、新型コロナウイルス感染症の影響により中止となりましたが、過去2年間に実施したクリーンアップの実施状況をお伝えいたします。



令和元年度

平成30年度

参加者(人)

撤去数量(袋)

参加者(人)

撤去数量(袋)

春

5,352

3,078

3,967

2,028

秋

4,069

1,605

4,285

1,851

計

9,421

4,683

8,252

3,879

地球温暖化について考えよう

地球温暖化は、温室効果ガスの排出が原因となって起こり、石油や石炭、天然ガスなど化石燃料を燃やすと発生する二酸化炭素が大きな割合を占めていると言われています。そのため、再生可能エネルギーの活用を進め、将来的に化石燃料に頼らない社会を実現しようという考え方を進めています。

私たちが使用する電気の多くは発電所で石油や石炭などの化石燃料を燃やして作られています。一般家庭よりも多く二酸化炭素を排出する企業の協力は欠かせませんが、個人でもできること、それが環境省で提言している脱炭素アクションです。

私たち一人ひとりが身近な生活の中で未来のために、今できるアクションを選択しましょう。



脱炭素アクションプラン

あかり未来計画

省エネ性能に優れたLED照明や有機EL照明等高効率な照明製品への切り替えを推進すること。照明での小さな省エネの積み重ねが、節電とCO₂の削減につながります。

エコドライブ

燃料消費量やCO₂排出量を減らし、地球温暖化防止につなげる運転技術や心がけのこと。タイヤ空気圧点検や急発進、急加速をやめて加速・減速の少ない運転をすることで燃料消費が抑えられます。

ウォームビズ

冬期、暖房時の室温を20℃で快適に過ごすライフスタイル。首、手首、足首を温め、食べ物や入浴など工夫することで過度に暖房を上げすぎず適切な暖房使用を呼びかける取組みです。

クールビズ

冷房時の室温を28℃(目安)で快適に過ごせる軽装や取組みを促すライフスタイル。室温の適正化28℃はあくまで目安です。無理のない範囲で取組みましょう。

健康

■自分測定日

定期的な体組成測定で健康な「からだ」作り始めませんか？

日時 6月22日(月)

9時～16時

内容 体組成(裸足で行います) 血圧測定、測定値の説明等

※所要時間は15～30分程度です。ご都合のよい時間においでください。

■いのちとこころの個別相談

日時 6月26日(金)

13時30分～15時30分

場所 北秋田市交流センター

内容 臨床心理士が個別に相談に応じます。個人の秘密は厳守しますので、ご安心ください。

ご本人だけでなく、ご家族・支える方でもご相談いただけます。相談がある方は、電話予約の上おいでください。

予約 医療健康課 ☎62-6666

■精神保健相談・老人精神保健相談及びアルコール健康相談

日時 6月26日(金)

13時30分～14時30分

場所 北秋田保健所2階

※前日午前まで要予約

☎北秋田保健所 ☎62-1165

■がんサロン「北秋田 虹の会」

日時 6月25日(木)

13時～15時

場所 男女共同参画活動拠点施設「ハートフルプラザ・北秋田」(北秋田市交流センター内)

内容 がん患者や家族が抱えている不安や悩みなどお茶を飲みながら話してみませんか？

ご自由に参加ください。

こども

■母子健康手帳交付

日時 6月1日(月)、8日(月)、15日(月)、22日(月)、29日(月)、(各月曜日) 9時30分～11時30分

場所 北秋田市保健センター

※記入用紙があり手続き終了まで30分程度かかります。

※交付日に来ることができない場合は、必ず電話連絡をお願いします。

※妊婦本人の個人番号(マイナンバー)の記入が必要です。個人番号カードまたは、通知書と本人確認書類(免許証等)などをご持参ください。

■6月の乳幼児健診・相談

場所 北秋田市保健センター

持ち物 母子健康手帳/アンケート用紙/バスタオルほか

▷4か月児健康診査

対象 令和2年2月生まれの子

日時 6月24日(水)

【受付】12時30分～45分

▷7か月児育児相談

対象 令和元年11月生まれの子

日時 6月24日(水)

【受付】9時45分～10時

▷10か月児健康診査

対象 令和元年8月生まれの子

日時 6月24日(水)

【受付】12時45分～13時

▷1歳6か月児健康検査

対象 平成30年10月、11月生まれの子

日時 6月17日(水)

【受付】12時30分～45分

▷2歳児歯科健康診査

対象 平成30年1月、2月生まれの子

日時 6月16日(火)

【受付】12時45分～13時

▷5歳児健康相談

対象 平成27年4月、5月生まれの子

日時 6月23日(火)

【受付】13時～13時15分

■助産師相談室「あのね、助産師さん」

日時 6月1日(月)、8日(月)、15日(月) 9時30分～12時

場所 北秋田市保健センター

内容 助産師が産前・産後のお母さんの身体のことや授乳に関する心配などお母さんと赤ちゃんの相談に電話や来所にて対応します。

相談先 子育て世代包括支援センター ☎62-6681

■おいDAY

日時 6月1日(月)、15日(月) 10時～12時

場所 北秋田市保健センター

対象 妊婦さん、子育て中のママや育児中のご家族

内容 おしゃべり、交流の場です。どなたでもお好きな時間に遊びにいらしてください。

■にじいろリボン(子育てサークル)

日時 6月8日(月) 10時～11時30分

場所 北秋田市保健センター

対象 北秋田市にお住まいの未入園のお子さんと保護者

内容 ミュージックケア、お口の健康講話

※申込はいりません。直接会場にお越しください。

■マタニティ教室(B:マタニティトークコース)

日時 6月8日(月) 13時30分～15時30分

場所 北秋田市保健センター

対象 妊婦さんとその家族

内容 先輩ママ・パパ&ベビー交流(抱っこ&お着替え体験)、助産師講話(母乳育児、家族計画等)

持ち物 母子健康手帳/筆記用具

※1週間前までにお申込みください。

■心のサロンへどうぞ

サロンは、お茶やコーヒーを飲みながら話をしたり、さまざまな悩みを語り合う場です。心のふれあい相談員が、笑顔でお待ちしています。

○サロン「お茶っこ」

場所 阿仁保健センター

日時 6月11日(木) 10時～13時30分

○サロン「えがお」

場所 前田公民館

日時 6月15日(月) 10時～14時

○サロン「すかっと」

場所 森吉保健センター

日時 6月19日(金) 10時～14時

○サロン「梅っこ」

場所 合川保健センター

日時 6月22日(月) 10時30分～14時

○サロン「あんず」

場所 北秋田市交流センター

日時 毎週火曜日 11時～14時

※精神保健福祉ボランティア「れもんの会」によるサロンです。

■成人集団健診<追加日程>について(森吉・合川・阿仁地区)

延期になっておりました健診について6月15日～26日まで実施します。

日時・会場・内容についてはチラシ、ホームページをご覧ください。

献血日程

■6月12日(金)

(株)テーエムシー

10時～11時15分

北秋田地域振興局

13時～16時

■7月2日(木)

秋田土建(株)米内沢生コン工場

10時～11時30分

13時～16時

事業所掲示用禁煙ステッカーを配布しています

県では、受動喫煙防止対策に取り組む事業所が掲示するポスターと屋内完全禁煙の事業所であることが一目でわかる禁煙ステッカーを作成しました。

屋内を完全禁煙とする事業所に無料で配布していますので、ぜひご活用ください。

◀配布場所▶

県健康づくり推進課

北秋田地域振興局福祉環境部

秋田市保健予防課

◀問い合わせ先▶

県健康づくり推進課

☎018-860-1429



事業所掲示用ポスター

事業所に配布します

サイズ: B3

事業所の受動喫煙防止の取り組みが記載できます

事業所掲示用禁煙ステッカー

屋内を【完全禁煙】としている事業所に配布します

サイズ: A5

店舗の入り口等に掲示

認知症が疑われるサイン

「認知症かもしれない」というサインに早めに気づき、地域包括支援センターなどに相談しましょう。

- 今までできていた家事、計算、運転などのミスが多くなった
□ 日付や時間を間違えたり、慣れた道で迷ったりするようになった
□ 財布が見当たらないときなど、盗まれたと人を疑うようになった

※詳しくは「認知症初期集中支援チームをご存じですか?」のパンフレットに掲載しています。

※北秋田市のホームページには「これって認知症?」のチェックシステムも掲載されていますので、ご活用ください。



【連絡先】

市役所高齢福祉課 ☎62-6639 / 北部地域包括支援センター ☎67-8020

中部地域包括支援センター ☎67-7177 / 南部地域包括支援センター ☎82-3262

※各事業は状況により延期または中止になる場合があります。詳細については直接お問い合わせください。

児童手当現況届

提出は忘れずに!

現在受給している児童手当について、令和2年6月以降も引き続き児童手当を受給するための関係書類を6月上旬に送付いたしますので、内容をご確認いただき、期限までに必ずご提出ください。

- 【提出期限】 令和2年6月30日(火) 必着
- 【提出場所】 北秋田市役所福祉課 ども福祉係 各窓口センター・出張所
※郵送による提出可
(返信用封筒で郵送される場合は、必ず切手を貼って投函してください)

※期日までに提出がない場合は、児童手当の支給が停止となりますのでご注意ください。



☎ 福祉課 ども福祉係 ☎62-6638

6月上旬

市・県民税 納税通知書を送付します

火災などの災害や経済的理由により減免を受けられる場合があります。所得証明書や課税証明書など令和2年度の各種税証明書は納税通知書発送後からの交付となります。

- ※減免の申請は納期限までです。お早目にご相談ください。
- ※令和2年度の各種税証明書については、新型コロナウイルス感染症の影響によりコンビニでの発行を当面の間、中止させていただきますので、各窓口もしくは郵送での申請をお願いします。

☎ 税務課市税係 ☎62-1116

自動車税種別割の納期限は6月30日です

【自動車税種別割の納税義務者】

自動車税種別割は、4月1日現在の車検証の登録名義人に課税されます。4月1日以降に移転登録(転売等)したときでも4月1日現在の車検証の登録名義人が全額納付することになります。

- 【納付場所】 最寄りの金融機関またはコンビニエンスストア
- ※自動車税種別割も口座振替にしましょう

☎ 秋田県総合県税事務所収納管理課 ☎018-860-3331
秋田県総合県税事務所北秋田支所 ☎0186-49-2211

ス ポ ー ツ

☎ 鷹巣体育館 ☎62-3800

- ▶ 6/7(日) 天皇賜杯軟式野球秋田県予選大北鹿大会=中央公園野球場
- ▶ 6/12(金) 神成杯争奪ミニテニス大会=鷹巣体育館
- ▶ 6/14(日) 北秋田市バドミントン総合選手権大会=鷹巣体育館

- ▶ 6/20(土)~21(日) 大北中学総体バレーボール大会=鷹巣体育館
- ▶ 6/20(土)~21(日) 大北中学総体3区野球大会=中央公園野球場
- ▶ 6/28(日) 近藤健一郎杯争奪ミニテニス交流大会=鷹巣体育館
- ▶ 6/30(火) チーム対抗卓球大会=鷹巣体育館
- ※状況により、中止となる場合があります。

図 書 館

☎ 鷹巣図書館 ☎62-1707

【開館時間】 9時~19時
※土日、祝日は17時まで

【6月の休館日】
3日、10日、17日、21日、24日

☎ 森吉図書館 ☎72-3192

【開館時間】 9時~17時

【6月の休館日】
3日、10日、17日、21日、24日

森吉山麓たなばた火まつりの中止について

8月7日(金)に開催を予定しておりましたが「第34回森吉山麓たなばた火まつり」につきましては、新型コロナウイルス感染拡大等の状況を考慮し、開催中止を決定いたしました。

☎ 商工観光課観光振興係 ☎62-5370

第18回「北秋田市たかのす太鼓まつり」開催中止のお知らせ

9月に開催を予定しておりましたが、第18回「北秋田市たかのす太鼓まつり」につきましては、新型コロナウイルス感染拡大等の状況を鑑み、中止することと決定いたしました。開催を楽しみにされていた皆様方には大変残念なお知らせとなりますが、ご理解を頂きますようお願い致します。

☎ 北秋田市たかのす太鼓まつり実行委員会事務局 ☎62-4308

文 化

☎ 合川公民館 ☎78-2114

▶ 6/19(金) 合川親の会連絡協議会「総会」

▶ 6/22(月) 合川ことぶき大学花いっぱい運動花植え

やりたいことまちの中心で始めてみませんか

市民ふれあいプラザチャレンジブースの出店者を募集

北秋田市民ふれあいプラザでは、自分で店を出したい、新たなビジネスの可能性に挑戦したいなど将来的に起業を目指す人たちの経験の場として、「チャレンジブース」を設けています。

令和2年8月からのふれあいプラザ内「チャレンジブース」の出店者を募集します。

- ▲区 画 1階チャレンジブース 1区画
スペース① 51㎡
- ▲テナント数 1店舗
- ▲テナント料 月額23,100円
- ▲募集期間 6月1日(月)~6月30日(火)
- ▲応募方法 応募書類を郵送または持参により、下記に提出してください。

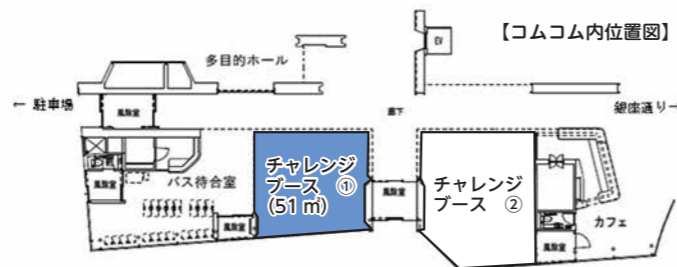

※募集要項や申請書類については、市HPに掲載しています。

審査(プレゼン)の上、出店者を決定します。営業開始予定は、令和2年8月からとなります。

☎ 生涯学習課生涯学習係 ☎62-1130 FAX 62-1669

令和2年度合川まると火・合川ふるさとまつりの中止について

8月14日(金)に開催を予定しておりましたが「第49回合川まると火」および「第40回合川ふるさとまつり」につきましては、新型コロナウイルス感染拡大等の状況を考慮し、開催中止を決定いたしました。

☎ 合川まると火事務局(合川公民館) ☎78-2114



「第58回阿仁の花火大会」と「第59回灯籠流し」開催中止のお知らせ

8月16日(日)に開催を予定しておりましたが「第58回阿仁の花火大会」と「第59回灯籠流し」について、新型コロナウイルス感染拡大等の状況を考慮し、やむなく中止することと決定いたしました。

なお、ご先祖供養については、感染拡大防止策を徹底のうえ、各寺院で丁寧に行っていただけるとのことです。

☎ 阿仁の花火実行委員会事務局 佐藤 ☎82-2016

DMO 秋田犬ツーリズム便り

DMOとは…地域観光資源に精通し、地域と協働で地域づくりを行う法人

秋田犬ツーリズムでは、新型コロナウイルス感染拡大の影響を受けて販売が平年の3割と大きく減少した比内地鶏の消費拡大に向け、クラウドファンディングを実施いたしました。

リターン商品は①比内地鶏と温めるだけのお惣菜セット(冷凍)と②比内地鶏の調味料セット(常温)の2点から選べ、リターン商品1点につき約2羽の比内地鶏が消費される計算としておりましたが、全国の沢山の皆様からのご支援により、目標の100万円を2日で達しましたほか、5月中旬には600万円をこえる支援が集まりました。



①冷凍惣菜セット



②常温調味料セット

☎ 秋田犬ツーリズム ☎070-2020-3085

令和2年度教科書展示会

教科書や教科について理解を深めることなどを目的に開催します。
小・中・高等学校の教科書を実際に手に取って御覧いただけますので、是非お越しください。
期間 6月12日(金)～6月25日(木)
時間 11時～18時 (25日は16時まで)
場所 交流センター

秋田県教育庁教育事務所 ☎62-1217

お知らせ

■事業主のみなさまへ

6月1日から来春の高卒者を対象とした求人受付が開始しました。

企業の将来を担う優秀な人材の確保と若年者の地元就職による活力ある地域づくりのため、早期の求人提出により学生・生徒への起業情報・採用情報を発信し、若い人材を確保してください。

また、県内ハローワークでは、学卒求人に係る事業所相談コーナーを開設し、高卒者の採用のお手伝いをしておりますので、ぜひ、ご相談ください。お電話でのご相談も受け付けております。

☎ハローワーク鷹巣 ☎60-1586

■「雇用調整助成金」無料電話相談

新型コロナウイルス感染症の影響により休業を検討している事業主のみなさまへ、「雇用調整助成金」に関するご相談を、社会保険労務士が無料で受け付けます。

相談受付時間 平日9時～17時

☎秋田働き方改革推進支援センター

☎0120-695-783

☎018-865-5335

■労働保険のお知らせ

令和2年度労働保険(労災保険・雇用保険)の年度更新期間は、6月1日(月)～8月31日(月)です。

○新型コロナウイルス感染症の影響を

踏まえ、年度更新期間について令和2年8月31日まで延長することといたしました。

- また、新型コロナウイルス感染症の影響により、事業に係る収入に相当の減少があった事業主の方については、申請により、労働保険料等の納付を、1年間猶予することができます。
○労働保険の年度更新は管轄の都道府県労働局や労働基準監督署への郵送または電子申請でも受け付けており、直接窓口に出向くことなく申告することが可能です。

☎秋田労働局労働保険徴収室

☎018-883-4267

大館労働基準監督署

☎0186-42-4033

しごと

■自衛隊地域説明会を開催します

自衛隊採用試験のほか、自衛官の仕事や自衛隊の生活について丁寧にご説明します。お申し込みは不要、入退室自由です。どなたでも参加できますのでお気軽にご来場ください。当日は、アルコール消毒液による手洗いなどの予防処置を行っています。

開催日・会場

- 第1回 6月22日(月) 北秋田市民ふれあいプラザ
第2回 6月23日(火) 鹿角市文化の杜交流館
第3回 6月24日(水) 大館市立中央公民館
第4回 7月15日(水) 北秋田市民ふれあいプラザ
第5回 7月16日(木) 鹿角市文化の杜交流館
第6回 7月17日(金) 大館市立中央公民館

開催時間 15時30分～18時30分
※諸事情により予告なく中止になる場合がありますので、くわしくは下記にお問合わせください。

☎自衛隊秋田地方協力本部大館出張所 ☎0186-42-1398

■令和2年度 調理師試験

試験日 10月10日(土)
会場 秋田県JAビル
願書配布 6月15日～7月10日(土日除く)
願書受付 6月29日～7月10日(土日除く)
願書配布・受付場所 鷹巣阿仁福祉環境部(北秋田保健所)
☎鷹巣阿仁福祉環境部 ☎62-1166

■求職者向け職業訓練生の募集

訓練期間 ①②8月4日(火)～1月29日(金)(6か月)

③8月4日(火)～2月26日(金)(7か月)
時間 9時20分～15時40分
会場 ポリテクセンター秋田(湯上市)訓練科(定員)

- ①金属加工技術者(10名)
②住宅リフォームデザイン科(15名)
③電気設備エンジニア科(15名)
募集締切 6月26日(金)
受講料 無料(テキスト代別途)
応募資格 ハローワークに求職申し込みをされた方で、新たな技術・技能を身につけて再就職を希望する方

☎ポリテクセンター秋田 ☎018-873-3178

■税務職員採用試験(高卒程度)

受験資格 令和2年4月1日において高校卒業後3年を経過していない者および令和3年3月までに高校を卒業する見込みの者
※人事院が同等の資格があると認める者を含む

受付期間 6月22日(月)～7月1日(水)
申込方法 インターネット
国家公務員試験採用情報NAVI
http://www.jinji.go.jp/saiyo/saiyo.htm

第1次試験日 9月6日(日)
☎仙台国税局人事第二課試験研修係 ☎022-263-1111
人事院東北事務局 ☎022-221-2022

■企業在職者対象の講習

【共通事項】
場所 鷹巣技術専門学校
受講料 無料(テキスト代別途)

▷エクセル基礎講習
期間 6月24日(水)、25日(木)
時間 8時30分～15時
内容 データの基本、計算式、表作成などエクセルの基本を習得する。

対象者 企業在職者で文字入力ができる方
定員 10名(先着順)
申込締切 6月12日(金)

▷ワード応用講習
期間 7月1日(水)、2日(木)
時間 8時30分～15時
内容 日記、案内状、招待状、カレンダーなど身近な題材を活用して、読みがわからない文字の入力等ワンランク上の入力テクニックを習得する。

対象者 企業在職者で文字入力ができる方
定員 10名(先着順)
申込締切 6月19日(金)

▷エクセル応用講習
期間 7月9日(木)、10日(金)
時間 8時30分～15時
内容 グラフ作成やデータの並び替えなど一歩進んだエクセルの機能を習得する。

対象者 企業在職者で文字入力ができる方
定員 10名(先着順)
申込締切 6月29日(月)

▷車両系建設機械(解体用)運転技能講習
期間 8月4日(火)、5日(水)
時間 8時50分～17時15分
内容 車両系建設機械(整地・運搬・積み込み用および掘削用)運転技能講習修了者の資格を有する方を対象とした、労働安全衛生法に基づく運転技能講習

対象者 企業在職者で満18歳以上の車両系建設機械(整地・運搬・積み込み用および掘削用)運転技能講習修了者
定員 8名(先着順)
申込締切 7月3日(金)
☎鷹巣技術専門学校 ☎84-8351

振り込め詐欺や悪質な電話勧誘から守るため

通話録音装置を 無料で貸出します

対象 次のいずれかに該当する世帯

- ①市内に住所を有する65歳以上のみの世帯
※同居する家族が、出稼ぎや単身赴任などで、ふだん65歳以上の方のみで生活している世帯も含まれます。
②その他、悪質な電話勧誘にお困りの方など

貸出期間 貸出日から6か月以内
※ただし、6か月を過ぎても装置が必要であると認められる場合は、さらに6か月を限度に延長できます。



主な機能

- ◎警告メッセージ機能…警告が相手に流れます。
◎録音機能…電話の内容が自動的に記録されます。
◎「大変だあ～!!!」ボタン…警察署や消費生活窓口、親戚などに緊急事態の発生を知らせます。

☎生活課地域推進係 ☎62-6628

地震に対する住宅の備えは十分ですか?

北秋田市木造住宅耐震診断支援

地震による木造住宅の倒壊等による災害を未然に防止し、市民の安全を確保するため木造住宅の耐震診断を希望する方に耐震診断士を派遣します。



【対象となる住宅】

市内にある、昭和56年5月31日以前に着工された木造戸建住宅(併用住宅の場合は住宅部分の面積が1/2以上)

【対象となる方】

対象となる住宅を所有する個人で、市税等を滞納していない方
申請の前に、まずはご相談ください

【費用】 自己負担1万円

【申込締切】 令和2年11月27日(金)まで
※診断の結果によって、次の補助金も対象に
耐震改修計画→費用の10分の9(上限20万円)
耐震改修工事→費用の2分の1(上限30万円)

☎都市計画課都市計画住宅係 ☎72-5246



今年一月、くまのくにに新しい双子のくまが生まれました



かあわいいね



くまのくにの熊は7月下旬頃発表するよ!



作・バタモっち女子会

www.facebook.com/batamochiakoukai

6月は秋田県男女共同参画推進月間!

地域の皆さんが男女共同参画について関心と理解を深めるとともに、男女共同参画に関する活動を推進するため、秋田県では6月を推進月間と定めています。

○男女共同参画社会とは

性別に関わりなく、個人として尊重され責任を分かち合い、個性と能力を発揮できる社会。男女がともに協力し合う男女共同参画の実現を推進します。

○女性の活躍推進と男性の家事・育児への参画

女性の職業生活における活躍を推進するためには、女性の負担が大きい家事・育児への男性の参加が重要です。男性の家事・育児への参画を促すには、企業の経営者や管理職が意識を変えて、労働慣行の見直しや職場環境の整理に取り組むことが重要です。

○男女共同参画社会の実現に向けて

男女共同参画社会を実現するためには、一人ひとりがこのことについて考え、実際に行動に移すことが大切です。男女がお互いの立場を理解し、ともに考え、ともに責任を担う社会づくりを推進するために、皆さんのご協力をお願いします。

☎生活課地域推進係 ☎62-6628

災害時に備え 防災ラジオを設置しましょう

申込みを随時受付しております

貸与の対象

- ①市内に住所を有しており、居住している世帯の世帯主
- ②市内に住所を有する事業所

貸与台数

1世帯および1事業所あたり1台



申込方法

総務課危機管理係または各総合窓口センターまで、申請用紙を提出してください。

申請書は最寄りの窓口へ備え付けてあります。

☎総務課危機管理係 ☎62-6602

まだの方はぜひ申込みを!

災害時用備蓄食料を提供します!

北秋田市では、非常災害用に食料を備蓄しておりますが、賞味期限があるため定期的に更新しております。賞味期限にまだ余裕のある食料について、食品ロス削減する取組みとして、市民の防災意識の向上を図るため、自治会や自主防災組織が行う避難訓練や炊き出し訓練等に対して備蓄品を提供します。

希望される団体は、物品名および数量を総務課危機管理係までお知らせください。申込状況によっては、ご希望に沿えない場合がございますのでご了承ください。

【提供品目】	飲料水	4,580本 (500ml)
	主食パン	1,030食
	梅がゆ	150食
【賞味期限】	2021年~2022年	
【提供時期】	7月以降	

☎総務課危機管理係 ☎62-6602

クマに注意してください!

熊出没注意



秋田県では、2020年度のツキノワグマの推定生息数を2019年度の3,700頭から700頭多い4,400頭と推定しました。

また、今年度も県内ではクマの目撃情報が相次いでおり、北秋田市内でも住宅地での目撃が確認されております。クマが人里へくる原因を作らないようにし、人とクマが出会わないようにしましょう。



△県ではチラシを作成し注意を呼びかけています

クマと出会わないためにクマが人里にくる原因をつくらない!

- 家の周りや野外にゴミや収穫・廃棄した農産物、家畜用飼料など誘引の原因となるものを放置しないでください。クマに味を覚えさせることは餌付け行為となり、大変危険ですので、厳重に保管してください。また、草刈機などに使用されるガソリンなど、揮発性物質の保管場所にも注意してください。
- 栽培目的でないカキやクリ等は、極力除去してください。
- 田畑や園地、畜舎等と隣接している里山の茂みを伐採・草刈りをすると環境整備を行ってください。
- 収穫期に近い園地や畑、畜舎周辺に電気柵を設置してください。
- クマが活発に活動する時間帯のため、夕暮れや明け方は山に入らないでください。やむを得ず入山する場合は、複数人で行動し、熊撃退スプレーやナタ、棒(傘等)を携帯するようにしてください。



△電気柵



△市販の熊撃退スプレー

万が一、クマと対面! どうする!!!

- 事前の準備と冷静な対応を心がけましょう。
- クマを刺激しない。(大声を上げたり、背中を見せて走らない)
- 子グマを見ても決して近寄らない。(近くに必ず親グマがいます)
- クマの足跡や糞を見つけた場合は、その先に進まずに引き返しましょう。

クマの目撃情報をお寄せください

クマを目撃した際は目撃場所や時間、大きさなどできるだけ詳細に教えていただければ、被害対策が迅速に実施できるのでご協力をお願いいたします。

クマ出没情報はネットでも確認できます 秋田県野生動物情報マップギャラリー【令和2年度】

クマが出たところにはいかない!



【問合せ先】
農林課林業振興係 ☎62-5517
北秋田警察署 ☎62-1245

市営住宅入居者募集

- ① 南鷹巣団地・・・鷹巣字平崎上岱13-2★
簡易耐火2階4戸建3LDK 月額13,700円～30,000円
- ② 胡桃館団地・・・綴子字胡桃館2★
簡易耐火2階4戸建3LDK 月額16,200円～36,500円
- ③ 明田団地・・・福田字明田43★
木造平屋1戸建3DK 月額11,600円～16,600円
- ④ 田ノ沢団地・・・川井字五郎左エ門田の沢5-6★
木造2階4戸建2LDK 月額18,200円～41,900円(共益費400円)
- ⑤ 御嶽団地・・・本城字上悪戸31-1★
木造平屋2戸建2LDK 月額18,300円～42,000円
- ⑥ 比立内団地・・・阿仁比立内字狐台13-1★(単身要相談)
木造平屋1戸建3DK 月額10,000円～21,200円
- ⑦ 上岱団地・・・阿仁水無字上岱64-2★
木造平屋1戸建3DK 月額14,900円～25,800円
- ⑧ サンコーポラスなかない住宅・・・鷹巣字東中岱51-1
鉄筋コンクリート造5階建3DK 月額40,300円
(共益費800円、駐車場使用料1,400円/台)
- ⑨ 上杉団地(特定公共賃貸住宅)・・・上杉字上屋布岱61-47★
木造平屋1戸建4LDK 月額47,000円～80,000円
- ⑩ 諏訪岱団地(特定公共賃貸住宅)・・・米内沢字諏訪岱33-1★
木造2階1戸建3LDK 月額50,000円～70,000円
※★印の住宅は単身入居できません

各住宅の設備等については、市のホームページをご覧ください。(現地案内も行っています)

- 【入居資格】 収入基準を満たすこと(公営住宅と特定公共賃貸住宅では収入)/住宅に困窮していることが明らかこと/市税等を滞納していないこと
- 【敷金】 家賃の3か月分(退去時までの預り金)
- 【募集期間】 6月1日(月)～10日(水)
※土日祝除く
- 【申込み先】 都市計画課(森吉)/生活課(鷹巣)/
合川総合窓口センター/阿仁総合窓口センター

☎ 都市計画課都市計画住宅係 ☎72-5246

新型コロナウイルス感染症対策

国保・後期高齢者医療の被保険者に傷病手当金を支給します

国民健康保険及び後期高齢者医療制度加入者で、新型コロナウイルス感染症に感染したため(感染が疑われる方を含みます)給与等の支払いが受けられなくなった方に、傷病手当金を支給します。詳しくはお電話でお問い合わせいただくか、市ホームページをご覧ください。

対象者: 事業主から給与等の支払いを受けている方で、新型コロナウイルス感染症に感染し又は発熱等の症状があり感染が疑われ、労務に服することができなかった方

支給対象となる日: 令和2年1月1日から9月30日のうち、労務に服することができなくなった日から起算して3日を経過した日から労務に服することができない期間

支給額: 1日当たりの支給額(※)×支給対象日数
※(直近の継続した3月間の給与収入の合計額÷就労日数)×2/3

☎ 市民課国保年金係 ☎62-1118

水道料金確認システム『すいすいねっと』を開始!

Webで使用水量や料金がわかる!ぜひ登録を!

水道お客様センターでは、直近2年間の水道・下水道の使用水量と料金をWeb上(パソコン・スマホ・タブレット)から確認できる「すいすいねっと」の運用を6月1日から開始いたします。

お客様自身での使用状況確認のほか、高齢者や学生などの一人暮らしを心配する遠方のご家族が生活状況を確認することも可能となります。また、過去24か月の料金をグラフで閲覧し比較することで、水への節約意識の向上や漏水の早期発見が期待されます。

なお、「すいすいねっと」は無料で利用できますが、利用にあたっては利用登録が必要となります。利用登録の方法や詳細については、水道お客様センターまでお問い合わせください。



利用登録用 QRコード

☎ 北秋田市水道お客様センター ☎67-6052

くらし

あなたの大切な自筆証書遺言を法務局が守ります!

法務局では、本年7月10日から「自筆証書遺言書保管制度」を開始します。遺言は、相続をめぐる紛争を防止するために有用な手段です。そして、自筆証書遺言は、自書さえできれば誰でも、いつでも、どこでも作成することができます。手軽で自由度の高い方式です。

自筆証書遺言書保管制度を利用すれば、手軽で自由度が高いという自筆証書遺言の利点はそのままに、自筆証書遺言が持つリスクを軽減することができます。また、遺言者が亡くなった場合には、相続人に遺言書の内容が確実に伝わるよう、あらかじめ指定された相続人に遺言書を保管している旨を通知します。さらに、家庭裁判所の検認が不

要なので、スムーズに相続手続を行います。くわしくは、法務省ホームページ遺言書保管制度を検索するか、秋田地方法務局大館支局にお尋ねください。

☎ 秋田地方法務局大館支局 ☎0186-42-6514

県の住宅のリフォーム・増改築に要する費用の助成

●子育て支援

持ち家型: 18歳以下の子2人以上と同居する親子世帯に、補助対象工事費の20%、最大40万円を補助

中古住宅購入型: 18歳以下の子と同居する親子世帯に、補助対象工事費の30%、最大60万円を補助

●移住者支援(移住後3年以内の方)

定着回帰型: 実家に戻る移住世帯等に補助対象工事費の20%、最大40万円を補助

中古住宅購入型: 購入した中古住宅を

改修する移住世帯に、補助対象工事費の30%、最大60万円を補助

●災害復旧支援

自然災害による復旧工事費の10%、最大8万円を補助

予算がなくなりしだい終了します。

☎ 北秋田地域振興局建築課 ☎63-2531

北秋田市環境放射線量測定結果

空間線量調査 (5月7日測定)

問い合わせ 生活課環境係 ☎62-1110

観測地点	測定結果	測定の結果、秋田県の通常レベルを超える数値は観測されていません。 ※県の通常レベル 0.022~0.086 (単位:マイクロシーベルト/時)
市役所本庁舎前	0.04	
// 合川庁舎前	0.04	
// 森吉庁舎前	0.04	
// 阿仁庁舎前	0.04	
クリーンサイクルセンター前	0.03	
一般廃棄物最終処分場	0.03	
鷹巣埋立地最終処分場	0.04	

水道管(鷹巣上水道)の洗浄作業を行います

実施期間 6月8日(月)～12日(金)

作業方法 排泥弁や消火栓からの放水

市では、皆さまに「きれいでおいしい水」を供給するため、配水管に付着・沈殿している水アカを取り除く作業を実施します。作業方法は、従来と同じく排泥弁や消火栓から放水するものです。水の使用に影響を与えないように洗浄を実施しますが、放水により若干水圧が低下したり、濁水が混入したりする場合がありますので、あらかじめご了承ください。

洗浄作業中は水道のご使用を控えてくださるようお願いいたします。

洗浄作業後の水道使用の際は、濁水が残っている場合がありますので、蛇口から水を出して、少し時間をおいてからご使用願います。市民の皆さまにはご不便をおかけしますが、ご理解とご協力をお願いいたします。

☎ 鷹巣浄水場 ☎62-3490

作業日程	昼間 (13時～17時頃)	夜間 (21時～24時頃)
6月8日(月)	南鷹巣、舟場	堂ヶ岱、高村岱、西陣場岱、藤株、脇神、上野、舟場の一部
6月9日(火)	舟見町の一部、新舟見町の一部、伊勢町、宮前町	旭町3番～14番、東横町、花園町7番～20番
6月10日(水)	あけぼの町、太田、材木町の一部	花園町1番～6番、旭町1番～2番、材木町
6月11日(木)	舟見町の一部、新舟見町の一部	松葉町、住吉町、鷹巣駅裏
6月12日(金)	中岱、幸町、内幸町、平成町、東上綱、下家下、胡桃館、深閑	元町、大町、米代町

慶弔だより 4月16日～5月15日届出分

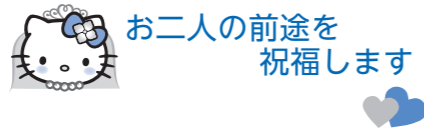
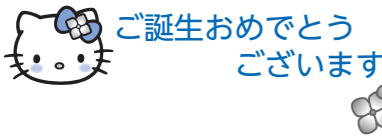

津谷星乃華ちゃん (泰輝 二女 坊 沢 春香)

(佐藤勇輝さん あげぼの町 三上絵理さん 浦 田)

堀内心零ちゃん (勝光 二女 綴子上町 麻緒)

(奈良田夫さん 宮 前 町 速水悦子さん 宮 前 町)

西根詠菜ちゃん (航輝 長女 伊勢町 幸子)

(石川国人さん 綴子上町 菊池 菜さん 綴子上町)

相馬悠季ちゃん (陽介 長男 八幡岱 麻衣子)

(武石達哉さん 鶴 田 野呂香織さん 前 山)

ぜんい

次の方々からご寄付をいただきました。 ありがとうございます。

●阿仁診療所長判責様より阿仁診療所の 備品等整備のため1,000,000円

●越前谷淳子様より「神成澤作品展」への 展示および神成澤氏の顕彰のため神成 澤氏の作品ほか本人に関係するもの一式

●三上ノブ様より「神成澤作品展」への展 示および神成澤氏の顕彰のため神成澤 氏の作品ほか本人に関係するもの一式

●近藤昌子様より神成澤氏の顕彰のため 神成澤氏の作品一式

●鷹巣建設技能組合青年部様より鷹巣地 区内学校の野外運動部でグラウンド等 の整備に使用する木製レーキ(トンボ) 20本

●あきた丸ごと開発株式会社代表取締役 笹谷博久様より北秋田市内公共施設・ 学校等の新型コロナウイルス感染予防 のため除菌剤 20ℓ×15箱

☎ 財政課管財係 ☎62-6603

おしらせ

北秋田市民病院 休診日

▷休診日なし

☎ 北秋田市民病院 ☎62-7001

オンライン(テレビ電話)面 会サービスを開始します

北秋田市民病院では、LINEによ るオンライン面会サービスを開始 します。詳しくは北秋田市民病院 のホームページをご覧ください。

http://www.kitaakita-hp.jp/ ☎ 北秋田市民病院患者サポートセンター ☎62-7011

市長交際費《4月》

- ▷慶弔費 20,000円(2件)
▷会 費 0円(0件)
▷その他 0円(0件)
▷合 計 20,000円(2件)

※交際費は市長代理で副市長等が 出席している分も含んでいます。

入札結果の公表《4月》

《250万円以上の契約状況》

- ▶河川維持工事(普通河川高畑沢 川) / 4,694,800円 / (有)阿仁土 建 ▶北秋田市地域福祉センター給 湯・暖房設備更新工事 / 4,221,800 円 / (有)和田設備工業 ▶森吉中学 校空調設備工事 / 6,728,700円 / (有)トシ設備工業 ▶阿仁中学校空 調設備工事 / 3,517,800円 / (有) 片岡電気工事 ▶合川中学校空調設 備工事 / 5,896,000円 / (有)工藤 設備工業所 ▶空調設備改修工事 / 10,164,000円 / (有)中嶋施設工業 ▶ 旧竜森寮解体工事 / 17,930,000円 / 朝日建設(株) ▶鷹巣陸上競技場 公認更新改修工事 / 23,100,000円 / 長谷川体育施設(株) 秋田営業所
☎ 財政課財政係 ☎62-6607

夜間当番医(診療) 日程表 (診療時間 18:30~21:00)

Table with 3 columns: 日曜, 医療機関名, 電話番号. Lists various medical facilities and their contact numbers.

おくやみ申し上げます

- 戸 沢 元 弘 さん (67歳) 前 山 藤 嶋 チ ヤ さん (91歳) 太 田 村 上 光 秋 さん (77歳) 本 城 御 嶽
熊 谷 ヨ シ エ さん (89歳) 前 山 相 澤 正 一 さん (85歳) 藤 株 九 島 シ エ さん (105歳) 鶴 田
津 谷 イ ネ さん (89歳) 坊 沢 上 町 佐 藤 宇 一 郎 さん (98歳) 泉 屋 敷 平 沢 幸 男 さん (70歳) 浦 田
野 呂 恵 子 さん (84歳) 緑 ケ 丘 成 田 タ ミ さん (87歳) 舟 場 藤 本 ト ミ エ さん (93歳) 上 羽 立
津 谷 慶 一 さん (90歳) 緑 ケ 丘 佐 藤 昭 三 さん (92歳) 吉 ケ 沢 三 浦 和 夫 さん (91歳) 上 新 町
高 橋 チ ヨ ノ さん (94歳) 綴 子 上 町 千 葉 朝 治 さん (88歳) 横 刈 安 東 闊 さん (90歳) 荒 瀬
小 笠 原 久 男 さん (88歳) 大 畑 木 村 悦 郎 さん (78歳) 下 杉 歌 代 一 義 さん (82歳) 幸 屋
村 上 茂 雄 さん (89歳) 掛 泥 近 藤 ミ エ さん (94歳) 合 川 李 岱 松 橋 安 枝 さん (93歳) 比 立 内
河 田 ト シ 子 さん (86歳) 元 町 阿 部 レ イ 子 さん (70歳) 金 沢
吉 岡 節 子 さん (78歳) 米 代 町 松 橋 キ チ さん (94歳) 米 内 沢 大 町

100歳おめでとうございます

寿 佐藤キクエさん(下新町) 大正9年5月1日生まれ
寿 松岡テツさん(荒瀬) 大正9年5月5日生まれ
寿 佐藤キエさん(住吉町) 大正9年5月15日生まれ
Includes photos of the centenarians holding certificates.

人口と世帯数 ※4月30日現在の住民基本台帳による

総人口 31,184人(51人減)【173人】
男 14,634人(増減なし)【22人】
女 16,550人(51人減)【151人】
出生 9人 転入 81人
死亡 53人 転出 88人
世帯数 14,014世帯(7世帯増)【167世帯】
※【 】は、うち外国人住民

北秋田市
特産品
開発事業

北秋田市の♡新しい特産品♡を作りませんか？
魅力ある商品の開発・改良を応援します！

市内事業者による商品開発・既存商品の改良に要する費用の一部を助成し、地場産業の活性化を図ります。

この事業で可愛らしい
ハローキティのおせんべい
が出来ました！



▲合資会社晩梅
「ハローキティ北秋田大太鼓せんべい」

補助率 対象経費の2分の1または3分の2
(※ハローキティ、伊勢堂岱遺跡、マタギ文化に関連した商品の開発・改良の場合は経費の補助率が3分の2となります)

補助上限 50万円

募集期間 6月1日(月)から
6月30日(火)まで

プレゼンテーション 7月中旬頃



【お問合せ先】
商工観光課商工労働係 ☎62-5360

みんなで協力して、感染症を防ごう！

