

広報

きたあきた

NO.132

2012年

3月

市ホームページ

<http://www.city.kitaakita.akita.jp>



商店街をゆく
あですがた
古式ゆかしい艶姿

～33歳厄払い祈願の女性たち～

市内各地区の神社で2月1日、恒例の厄払い行事が行われました。このうち、鷹巣神社で厄払いを祈願した33歳の女性40人は、にぎわいづくりに一役買おうと、黒留袖に丸鬻姿で鷹巣駅前の目抜き通りを行進し、商店や道行く人々たちから注目を浴びていました。

市民の生活習慣病予防を目的に、毎回テーマを変えながら専門家による講演を聴く「すこやか健康講座」が今年度も5回行われ多くの市民が参加し、理解を深めました。このうち、1月25日と2月6日開催の「歯周病」と「高血圧」をテーマとした講座についてご紹介します。



歯周病 え？この病気 歯が原因？

講師の加賀谷歯科医院の加賀谷保院長は「25歳以上の8割の人が歯ぐきに異常があるとされています。そして、歯を失う一番の原因は歯周病（歯槽膿漏）です。歯周病は、歯を支えている周囲の組織の病気です。成人の半分以上の人が歯周病を有していて、40歳以上の人の歯を失う原因の80%が歯周病というデータがある」などと、歯周病の現状をスライドを使いながら説明。また、歯を家、歯周組織を家の土台として例え、家が壊れるのが虫歯で、土台が崩れていくのが歯周病などわかりやすく説明しました。

歯周病の一番の原因は、歯垢（しこうプラーク）で、その正体は何種類もの細菌のかたまり。歯垢1ccには1億個以上の細菌が存在して、細菌は、歯と歯周組織のすき間である歯周ポケットに侵入し、細菌が出す毒素や酵素で歯周組織を溶かし歯周ポケットを深くし、歯を支えている骨も溶かしてしまい、更に歯周病が進むと歯は抜け落ちる。歯周病を発生させる他の要因として、肥満、喫煙、ストレス、遺伝、糖尿病などの持病、噛み合わせ、不適合な冠やつめものなどが原因になる場合もあると説明しました。



（内閣府）平成23年度高齢社会白書）では、肺炎の16%は、悪性腫瘍の40%、心疾患の23%に次いで多く、肺炎の中でも多くは誤嚥性肺炎が原因と言われ、口の中をきれいにすると、それだけ肺炎は防げる可能性があると言明しました。

続いて、歯周病が関わる病気の中にも、細菌性心内膜炎というものもあり、歯周ポケットの中の細菌が炎症を起こすと歯ぐきの血管が拡張し、口の中の細菌が血管の中に入り込み、静脈を通過して細菌が心臓の内側の膜に付いて発症する病気です。心臓から細菌が動脈を通過して全身に回り、様々な病気の原因になることや、動脈硬化を起こした血管から歯周病菌が見つかっており、動脈硬化が心臓の血



▲歯周病に関わる病気を説明する講師の加賀谷先生

要性を呼びかけました。

知っておきたい高血圧のしくみと動脈硬化

管（冠動脈）で起こると狭心症や心筋梗塞につながるから、歯周病は心臓病のリスクを高めると言われていることを紹介しました。そのほか、歯周病の影響が考えられる病気は、動脈硬化が頭で起きる脳梗塞や認知症、腎炎、高脂血症、骨粗しょう症、敗血症、早産、低体重児出産などがあり、歯周病は全身の重篤な病気に影響している可能性があること。また、糖尿病があると免疫力が落ちるので、歯周病を悪化させると言われ、逆に歯周病による慢性的な炎症があると、インスリンの働きをさまたげ高血糖につながり、糖尿病が治りにくくなるとされているので、歯周病の治療をすると血糖値が下がることなどを説明しました。

歯周病は万病のもと

最後に「歯周病は万病のもと。歯周病を予防すれば重篤な病気の発症や進行を抑えることができる」と歯周病予防の重要性を強調し、いつまでも自分の歯を大事にするため規則正しい生活と食習慣をしっかりと正しい歯みがき▽定期的な歯科健康診断の3つの歯周病予防のポイントを上げたほか、治療方法や噛むことの効用など事例を紹介し、歯周病予防の重

講師の北秋田市鷹巣出身で秋田大学医学部附属病院第二内科の小坂俊光先生は「血圧は上がったも

体はなにも警告してくれません。血圧が上がると肩がこる、頭が痛くなるのではなく、何かの理由で肩こりがあり、何かの理由で頭痛くなり、それがストレスになって血圧が上がるのが順番。本来血圧が200あろうが250あろうが症状がないのに、ある日突然に亡くなってしまふ。糖尿病もコレステロールが高くても症状がない。症状がないのに突然くるのが生活習慣病の怖いところですよ」と話し、高血圧症や動脈硬化についてスライドなどを使って説明しました。

はじめに、治療法がなかった頃の話では、リングをいっぱい食べると血圧が下がると言われていた。それまではカリウムを摂ると食塩も

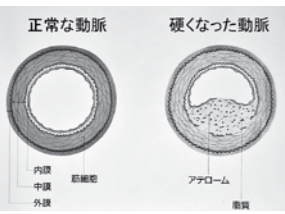

▲高血圧のしくみを説明する講師の小坂先生

摂らなければならないとされているが、疫学的研究がさかんに行われるようになり、「カリウム摂取は食塩の害を打ち消す」という考え方が一般的になり、尿中の塩分量、カリウムの量が非常によく血圧と関連していることを説明しました。

続いて、高血圧のしくみとして、血圧はナトリウム（血管の中を流れている血液の中のナトリウムの量）と動脈硬化（血管の径）と関連している。ナトリウムの量が多くて血管が狭ければ血圧は上がります。血圧には数字が2つあり、上の血圧は心臓が縮んだ時に心臓から血液を送り出され、動脈の壁を押し広げる時の血圧（収縮期血圧）、下の血圧は心臓がもとにもどり一番拡張した時の血圧（拡張期血圧）です。年を取ると上の血圧は上がっていき、下の血圧は60歳を過ぎると下がっていき、血管が硬くなると下がり、上と下の差が

大きくなっていくことはよくないことを説明しました。

高血圧症の90%は原因がよくわかっていないが、体質、遺伝、環境などいろいろなものが合わさっているなどと話しました。また、病院など外来では正常だが家で測ると高い「仮面高血圧」は注意しなければならぬので、家庭での測定を勧めました。

次に、自覚症状がないまま病気が進む（サイレントキラー）ので、血圧の治療は血圧の数字を下げるのが目的ではなく、病気になる前に予防することが目的と、高血圧がもたらす怖い「血管病」の脳血管疾患（脳卒中）、冠動脈疾患（虚血性心疾患）、閉塞性動脈硬化症、動脈瘤などを説明しました。

塩分を減らして運動を

最後に小坂先生は予防として、塩分を減らすことや運動療法としてのウォーキングを紹介しながら、血圧を正常に保ち、健康な生活を送るために▽喫煙をしない▽飲酒は適度にするか、全くしない▽定期的な運動▽適正体重を保つ▽7ないし8時間の睡眠▽毎朝朝食をとる▽不必要な間食をしない▽ストレスの7つの健康習慣を勧めました。

●経験年数別・学歴別平均給料月額（平成23年4月1日現在）

区 分	学 歴	経験年数7～10年未満	経験年数10～15年未満	経験年数15～20年未満
一般行政職	大学卒	226,200 円	268,900 円	305,000 円
	高校卒	195,900 円	225,000 円	276,100 円

●特別職の報酬額等の状況

区 分	給料・報酬(月額)	期 末 手 当
市 長	847,000 円	6月期 1.375月分
副市長	624,000 円	12月期 1.550月分
教育長	552,000 円	合 計 2.925月分
議 長	266,000 円	(教育長) 6月期 1.200月分
副議長	244,000 円	12月期 1.350月分
議 員	232,000 円	合 計 2.550月分

※教育長には、勤勉手当も支給（支給割合は一般職と同じ）

●一般職 期末・勤勉支給割合（平成23年度）

区 分	期 末 手 当	勤 勉 手 当
6月期	1.200月分	0.675月分
12月期	1.375月分	0.675月分
合 計	2.575月分	1.350月分

※各種手当では、国の支給割合と同じです

●一般行政職の級別職員数（平成23年4月1日現在）

区 分	標準的な職務内容	職員数 人	構成比 %
1級	主 事	14	4.86
2級	主 任	30	10.42
3級	主 査	87	30.21
4級	副 主 幹	71	24.65
5級	主 幹	52	18.06
6級	課 長	25	8.68
7級	部 長	9	3.12
合 計		288	100.00

税務職・保健職・企業職・技能労務職・福祉職・教育職・医療職を除きます。

●扶養手当・住居手当・通勤手当

【扶養手当】	
・配偶者	13,000円
・その他	6,500円
・特定扶養の加算額	5,000円
・配偶者のない1人目	11,000円
【住居手当】	
・借 家	最高 27,000円
【通勤手当】	
・交通機関利用	最高 55,000円
・交通用具（自動車等）	最高 24,500円

●定員の状況・部門別職員数（各年4月1日現在）

区 分	職 員 数	対前年増減数		
		H22	H23	
部 門				
一 般 行 政 部 門	議 会	5	5	0
	総 務	87	88	1
	税 務	27	27	0
	民 生	86	84	△ 2
	衛 生	43	40	△ 3
	労 働	0	0	0
	農林水産	22	23	1
	商 工	12	11	△ 1
	土 木	22	22	0
	小 計	304	300	△ 4
特別行政部門	(教育)	89	70	△19
	(消防)	95	96	1
普通会計	計	488	466	△22
公 営 企 業 等	病 院	18	31	13
	水 道	13	14	1
	下 水 道	7	7	0
	そ の 他	19	19	0
	小 計	57	71	14
合 計		545	537	△ 8

※教育長を含み、臨時職員等含まず

公表します……「公務員給与実態調査から」

職員の給与・定員管理について

市職員の給与等の実態について、平成23年4月1日現在で行われた「地方公務員給与実態調査」に基づいてお知らせします。

なお、同調査結果については、現在、総務省で確認作業を行っています。確認後の結果については、3月中に市ホームページに掲載のうえ公表する予定です。

市職員の給与は、人事院の給与勧告及び国や他の団体との均衡を考慮しながら市議会の審議を経て条例で定めています。

●人件費の状況（平成22年度普通会計決算）

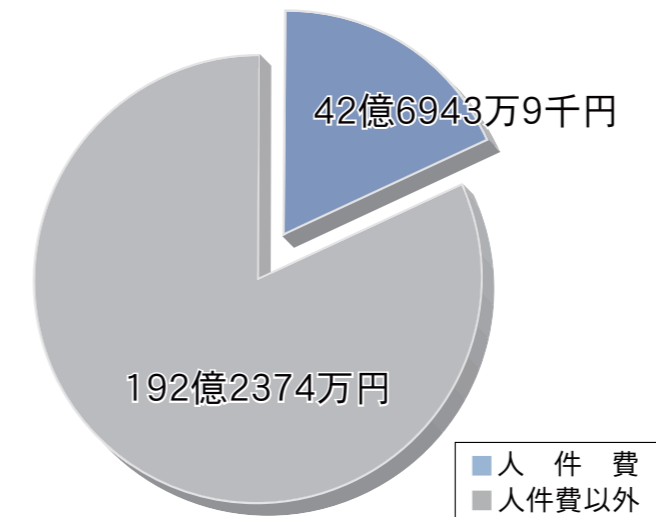

住民基本台帳人口	36,968人
歳 出 額 A	23,493,179千円
実 質 収 支	312,359千円
人 件 費 B	4,269,439千円
人件費率 (B/A)	22年度 18.2%

※住民基本台帳人口は、平成23年3月31日現在です

※実質収支は、形式収支(歳入-歳出)から翌年度に繰り越すべき財源を控除した決算額です

※人件費は、特別職に支給される給与、報酬等を含みます

●職員給与費の状況（平成23年度一般会計当初予算） ※特別会計職員を除く一般職員

職員数 A	給 与 費				一人当たり 給与費 (B/A)
	給 料	職員手当	期末・勤勉手当	計 B	
人 463	千円 1,768,871	千円 324,121	千円 654,340	千円 2,747,332	千円 5,934

●平均給料月額、平均給与月額及び平均年齢の状況（平成23年4月1日現在）

一 般 行 政 職			技 能 労 務 職		
平均給料月額	平均給与月額	平均年齢	平均給料月額	平均給与月額	平均年齢
(北秋田市職員) 円 329,057	円 380,208	44歳8ヵ月	円 314,982	円 331,844	55歳0ヵ月

※平均給与月額には、扶養手当、住居手当、通勤手当等が含まれます

●初任給の状況（平成23年4月1日現在）

区 分	大 学 卒	高 校 卒
一般行政職	円 172,200	円 140,100

※初任給は、国と同基準です

市内の中学生がスキー全国大会で活躍

全国中学校スキー大会結果報告

第49回全国中学校スキー大会に出場した市内中学校の選手らが2月14日、市役所を訪れ、津谷市長に大会結果を報告しました。

訪れたのは、同大会に出場した木村壮志さん(合川中3年)、藤田菜々瀬さん(同2年)、土農塚世奈さん(同)、戸嶋旭さん(阿仁中3年)、佐藤葵さん(同2年)、佐藤大星さん(鷹巣中2年)の6選手と引率の先生3人。

選手の皆様は、先に行われた秋田県中学校スキー大会や東北中学校スキー競技大会でも上位に入賞するなど活躍し、今回出場した全国大会



▲全国中学校スキー大会で活躍した選手の皆様が大会の結果を市長に報告

でも上位入賞を果たし健闘しました。全国大会のクロスカントリー競技は、2月2日から4日まで北海道中川郡音威子府村(おといねづぶむら)の音威子府チネシリクロスカントリーコースで行われました。

男子5kmクラシカルでは木村壮志さんが3位、女子3kmクラシカルでは佐藤葵さんが4位、同じく藤田菜々瀬さんが6位と入賞を果たしました。また、女子リレー(3km×4人)

では、北秋田市から藤田菜々瀬さん、佐藤葵さん、土農塚世奈さんの3人が出場した秋田県チームが6位入賞、同じく男子リレー(5km×4人)では、木村壮志さん、戸嶋旭さん、佐藤大星さんの3人が出場して7位入賞と健闘しました。

報告を受け津谷市長は「全国中学校スキー大会の入賞おめでとう。冬は雪の影響や除雪でくたびれてしまいがちだが、皆さんの活躍は我々市民に元気を与えてくれる。これからもスポーツや勉強に打ち込み、周りの人に元気を与えてくれる中学生、高校生になってほしい。皆さんの活躍を期待しています」などと選手を称えました。

内陸線酒井新社長の思いを聞く

平成23年度第1回合川公民館「ろばた講座」

平成23年度第1回合川公民館「ろばた講座」が1月31日、合川農村環境改善センターで開かれ、参加者約50人が講話に耳を傾けました。

ろばた講座は、「明日に向けた社会学」をテーマに地域について理解を深めることを目的として、昭和52年から合川公民館が開催している市民講座。今回は、「内陸線に込める思いを語る」走れ内陸線・いつまでも」と題して、秋田内陸縦貫鉄道株式会社の酒井一郎代表取締役社長が内陸線について講話をしました。



▲講話する秋田内陸縦貫鉄道の酒井一郎代表取締役社長

経験や、内陸線の社長公募に応募したきっかけなどを紹介しながら、内陸線について「観光客を集客し内陸線に乗ってもらい、赤字年間2億円以内の目標を達成したい。乗ってもらうためにはそれなりの仕掛けが必要。今でも、いろいろなイベントで観光客の皆さんは内陸線に乗ってくださると思いますが、採算ベースにはまだまだ足りないのでは、魅力あるイベントを打ち出して観光客が増えてくれるような鉄道にしていきたい。簡単な言葉で言うと、用事もないのに乗る内陸線、それは乗って楽しい内陸線だからと観光客の皆さんから思ってもらえるようにしたい」など思いを話しました。また、「お金もない内陸線ですので、知恵を使って勝負していきたい。沿線住民の皆さんも、こんな面白い企画があるとか、うアイデアやヒントがあれば、ぜひ連絡をいただきたい」と参加者に協力を求めました。

このあと、トークタイムが行われ、北秋田市内陸線再生支援室の佐藤廣道交通政策監をコーディネーターに参加者と酒井氏が意見を交わしました。

「珪藻土」を活用した事業計画が認定

北秋田WATOGA協同組合

北秋田WATOGA協同組合の篠原康夫代表理事らが2月10日、市役所を訪れ、津谷市長に中小企業地域資源活用促進法に基づく地域産業資源活用事業計画が認定されたことを報告しました。

今回同組合が認定を受けたのは、地域資源「珪藻土」と地域で培われてきた「縫製技術」との連携による「珪藻土アイテム」の開発と販売事業。北秋田市で同法による認定事業は初めてで、2月3日に経済産業省東北経済産業局より認定されました。

同組合は、昨年5月から北秋田市の地域資源である「珪藻土」の特徴



▲地域産業資源活用事業計画の認定を報告する篠原代表理事と鈴木プロモーター

である「吸水性」を活用した冷却タオル、「断熱性」や「保温性」を活用した保温マフラーなどの試作に取り組んできました。今後、モニターアンケートなどを行いながら改良して商品化及び販売を目指しています。報告に訪れたのは、同組合の篠原代表理事と鈴木和浩プロモーター。珪藻土を使ったこれまでの試作品や今後の取り組みなどを説明しながら、篠原代表は「地元の人が使わないものを全国の人が使うわけがないので、地元から盛り上げ、それから全国展開を考えていきたい」など今後の抱負を述べました。

報告を受けて津谷市長は「地域資源を使って、もっている技術、ノウハウを活かした事業が認められ、地域の活性化の弾みになっていただければ、夢が広がる展開になりそうなので、情報を共有しながら後押しをしたい」などと今後に期待しました。認定を受けた中小企業者は、専門家によるアドバイスなどのほか、試作品開発や販路開拓に対する補助金、中小企業信用保険法の特例、政府系金融機関による低利融資など支援を受けることができます。

市長ダイアリー

◇1月16日～2月15日

- 1月17日(火)▽北秋田市農業再生協議会(本庁舎)
- 18日(水)▽秋田県・県内市町村と首都圏企業との懇談会(東京都)
- 19日(木)▽北秋田市企業立地協力推進委員懇談会(東京都)▽在京秋田県人会新春交歓会(東京都)
- 20日(金)▽公明党出前政策調査会(能代市)
- 22日(日)▽鷹巣婦人会新春交流会(中央公民館)
- 23日(月)▽秋田県林業協会統合協議会(秋田市)
- 24日(火)▽阿仁生き生き大学(阿仁ふるさと文化センター)
- 25日(水)▽秋田県農業会議常任会議(秋田市)
- 26日(木)▽菅原直登氏「群馬之図」倉田松涛筆跡「其の式」寄贈(本庁舎)
- 27日(金)▽鷹巣建設技能組合平成24年新年会(中央公民館)
- 29日(日)▽第5回北秋田市民スキー大会開会式(葉師山スキー場)
- 30日(月)▽北秋田市災害対策本部会議(本庁舎)
- 31日(火)▽鷹巣中学校田中一也教諭2011年度文部科学大臣優秀教員表彰受賞報告(本庁舎)▽北秋田市災害対策本部会議(本庁舎)
- 2月5日(日)▽民主党県連との雪害対策意見交換・視察(本庁舎他)
- 6日(月)▽中心市街地検討委員会検討内容報告(本庁舎)
- ▽新年度予算市長査定(9日(本庁舎))
- 7日(火)▽北秋田市高齢者福祉・介護保険事業運営委員会答申(本庁舎)
- 8日(水)▽自民党豪雪災害対策本部との雪害対策意見交換・視察(本庁舎他)
- ▽平成23年度秋田県鷹巣阿仁地域保健医療福祉協議会(鷹巣阿仁福祉環境部)
- 9日(木)▽北秋田市周辺衛生施設組合正副管理者会議・2月定例議会(衛生センター)
- 10日(金)▽北秋田市上小阿仁村生活環境施設組合正副管理者会議(森吉庁舎)
- 11日(土)▽第18回もちっこ市開会セレモニー(道の駅たかのす)
- ▽第34回北秋田市「建国記念の日」を祝う会(中央公民館)
- 13日(月)▽教育講演会in北秋田市(秋田北鷹高校)
- 14日(火)▽第49回全国中学校スキー大会入賞報告(本庁舎)
- 15日(水)▽東洋精箔株式会社秋田工場願滿稲荷祭(同工場)▽平成23年度第2回医師不足・偏在改善計画策定部会(秋田市)

「豆まき会」で元気に鬼退治

●保育園などで節分行事



▲元気に鬼退治など豆まき会を楽しむ米内沢保育園の園児

2月3日、市内の各保育園、幼稚園、神社でも恒例の豆まきが行われ、子どもたちや地域の人たちが鬼退治をして災厄を払い、一年の無病息災を願う伝統行事を楽しみました。

米内沢保育園でも、恒例の「豆まきの会」が行われ、心待ちにしていた園児たちが豆まき行事を楽しみました。紙芝居を熱心に聴いていると先生たちがふんした3匹の鬼が現れ、園児たちは新聞紙でつくった豆を投げつけ鬼退治。園内は鬼を追いかけたり、追いかけられたりする園児で大騒動。最後に鬼が退散し、先生が「みなさんが退治したのは『意地悪鬼』『泣き虫鬼』『好き嫌い鬼』、心の中の鬼を追い出しましょう」と園児に呼びかけました。

地域の貴重な文化財を守ろう

●平成24年文化財防火デー想定訓練



▲白津山正法院で実施された地域住民による初期防火訓練

文化財防火デー想定訓練が1月22日、市内各地区で行われ、地区住民や消防機関などが参加し、文化財愛護思想と防災意識を高めました。

文化財防火デーは、昭和24年1月26日に、国宝・法隆寺の金堂が炎上し貴重な文化財が失われたことを契機に、昭和30年に定められ、毎年この日を中心に全国各地で防火訓練などの文化財防火運動が行われています。

北秋田市ではこの日、摩当地区（八幡神社）、鎌沢地区（白津山正法院）、米内沢地区（米内沢神社）、阿仁地区（善勝寺）の旧4町ごとに訓練が行われ、このうち鎌沢地区での訓練には鎌沢自治会、市消防本部、市消防団合川第4分団など約100人が参加しました。

手作りの餅や特産品を求め大勢の人

●第18回鷹巣もちっこ市



▲手作りの餅などを買い求める人たち

第18回鷹巣もちっこ市が2月11・12日、綴子・大太鼓の館駐車場の特設テントを会場に行われ、手作りの餅や各種特産品などを買い求める大勢の人で賑わいました。

もちっこ市は北秋田市鷹巣物産協会（村井松悦会長）が、米の消費拡大と観光客が遠のく冬季間の誘客を図ろうと開いているもので、今年で18回目。新しい小正月行事として定着しています。

会場では、おしるこのサービスが行われたほか、約20のお店が枝餅や干し餅、切餅、お焼き、バター餅といった手づくりの餅から白菜漬けや高菜漬けなどの漬物類、肉の煮込みなど地元の特産品がズラリと並べられ、訪れた大勢の人たちが買い求めました。

北秋田市で初めての受賞

●田中一也さんが文部科学大臣優秀教員表彰受賞



▲津谷市長に受賞を報告する鷹巣中学校教諭田中一也さん

鷹巣中学校教諭の田中一也さん(37)が1月31日、市役所を訪れ、津谷市長に文部科学大臣優秀教員表彰の受賞を報告しました。

田中さんは、鷹巣中学校で陸上部の監督を務め、今年度は全県中学校駅伝大会で同校を男女とも優勝に導き、全国大会に出場するなどこれまでの部活動をはじめとする生徒への指導が評価され、北秋田市で初めての優秀教員表彰を受賞しました。

田中さんは「今までの出会いに感謝しています。たくさんの出会いが繋がって、今の自分、今のチームがあります。それを忘れずに、また精一杯がんばっていきます」と受賞の感想を述べました。

雪とふれあうイベントを楽しむ

●第13回大館能代空港かまくらんど



▲高さ約10メートル、長さ約30メートルの巨大そりコースを楽しむ家族連れ

第13回大館能代空港かまくらんどが2月12日、同空港ターミナルビルとその周辺で開催され、多くの家族連れで賑わいました。

このイベントは、大館能代空港内事業所の働く人たちが組織する、大館能代空港「かまくらを作る会」の主催。空港内の排雪を利用して、かまくらや雪像、巨大そりコースなどを作り、空港利用者や地域住民に楽しんでもらうと開催しているイベントです。

臨時駐車場には、高さ約10メートル、長さ約30メートルの巨大そりコースが造成され、子どもたちがタイヤチューブで滑ったり、親子でそりに乗って滑るなど、雪国ならではの遊びを楽しんでいました。

今年は残念ながら「やや不良」

●「雪中稲刈り・作占い」



▲関係者が見守る中、堀内青年部長が丁寧に稲刈り

小正月に行われる民俗行事「雪中田植え」の稲刈りが2月1日、綴子地区の大大鼓の館前で行われ、今年の稲作の豊凶を占いました。

占いは、刈り取った稲の倒れ方や実の入り方などで今年の作柄を占います。JA鷹巣町青年部長の堀内英俊さん(39)が、農業関係者らが見守る中、稲の束を一株ごと慎重に刈り取り、JA鷹巣町稲作部会長で青年部OBでもある篤農家の畠山喜久雄さん(59)によって見立てが行われました。

畠山さんは「雪の中に入っている時間が長いと曲がるが、2日、3日目の雪で、雪の量はたくさんだが今年はまだ雪の重みが足りない状況。残念ながらやや不良」と占いました。

今年には記録的な大雪

平成18年以来の雪害に対する災害対策本部設置

昨年末から、市内では例年以上の降雪により積雪がかさみ、市では12月30日に雪害に対する災害対策警戒部を設置して警戒にあたってきました。

鷹巣地区で観測史上最高

1月30日の早朝には、優勢なシベリア高気圧の影響で冬型の気圧配置が強まり、日本付近に強い寒気が流れ込んだ影響により市内でも大量の降雪があり、市内4カ所の観測地点では午前8時に、鷹巣121cm、米内沢114cm、阿仁合145cm、比立内168cmを記録。市では、地域防災計画で定めた基準を超えたため、津谷市長を本部長とした災害対策本部を設置しました。鷹巣の観測地点では、この日10時に最深積雪が131cmと観測史上最高に達し、秋田内陸線の運休、市内の幹線道で立ち往生する車が出るなどの交通障害も発生しました。

災害対策本部では、緊急時に家屋に入りできるかなど家屋入口の状況を確認するため職員による市内パトロールを実施するとともに



▲ 雪の重みで倒壊したパイプハウス

に民生委員の協力を得ながら主に高齢者世帯の間口調査を実施。その結果を受け、職員による除雪隊が、緊急に50世帯の間口除雪を行いました。

人や建物などに被害

この大雪より、市内では、雪下ろしによる屋根からの転落などで重症者が4人、軽傷者3人、除排雪での転倒など軽傷者が2人です。建物被害では、住宅の一部破損が5棟、床下浸水が2棟で発生。非住家では全壊が6棟確認されています。また、農林・畜産被害では、ホ



▲ 観測史上積雪深が最高となった鷹巣地内(1月30日)

東日本大震災から1年

防災意識を高めましょう

地震が発生したとき、被害を最小限に抑えるには、一人一人があわてずに適切な行動をすることが極めて重要です。

● 肝心なのは日頃からの備え

- ① 家族で話し合っておきましょう
 - ・ 家族が離れ離れになった場合の安否確認の方法や集合場所などを決めておきましょう。
 - ・ 家族で避難場所や避難経路を確認しておきましょう。
- ② 家具類の転倒・落下防止をしておきましょう
 - ・ 家具やテレビ、パソコンなどを固定し、転倒や落下防止措置をしておきましょう。
 - ・ けがの防止や避難に支障のないように家具を配置しておきましょう。
- ③ 非常用品を備えておきましょう
 - ・ 懐中電灯や携帯ラジオ、非常食品等の非常用品は、置く場所を決めて準備しておきましょう。

● 地震が発生した場合

- ① 自分の身の安全を確保しましょう
 - ・ 丈夫なテーブルの下や、物が「落ちてこない」「倒れてこない」「移動してこない」空間に身を寄せ、揺れがおさまるまで様子を見ましょう。
 - ・ 瓦、窓ガラス、看板などが落ちてくるので、あわてて外に飛び出さないようにしましょう。

- ② 落ちついて 火の元確認 初期消火
 - ・ 火を使っている時は、揺れがおさまってから、あわてずに火の始末をしましょう。
 - ・ 出火した時は、落ちついて消火しましょう。
- ③ すみやかに安全な場所へ避難しましょう
 - ・ 避難場所への移動中、看板や壁などが落ちてくることがあるので、ヘルメットや頭巾などで頭を守って避難するようにしましょう。
 - ・ また、避難は歩いて行い、くれぐれも車で避難しないようにしましょう。
- ④ 近所と協力し助け合いましょう
 - ・ 災害が発生したときは、隣近所の人たちの助け合いが必要となります。とくに、一人暮らしの老人や身体の不自由な人などに声をかけ、みんなで助け合いましょう。
- ⑤ 正確な情報をつかむようにしましょう
 - ・ 大きな地震が発生したあとは、いろいろな情報が流れます。携帯ラジオや行政などからの情報を基にして、正確な情報を自らが入手するようにしましょう。

- ⑥ 自動車運転中に地震が発生したら停車しましょう
 - ・ 道路の左側に寄せて、エンジンを切って駐車(鍵をつけたまま、ドアをロックしない)し、カーラジオで地震情報を確認しましょう。

北秋田市・北秋田警察署

～北秋田市環境放射線量測定結果のお知らせ～

市では、市内の身近な生活環境等の放射線量を把握し、市民の安全・安心を確保するため放射線測定器による調査を1月26日から始めました。測定の結果については市のホームページ及び広報でお知らせします。現在、国の基準(0.19マイクロシーベルト毎時)を超える数値は観測されていません。

【測定地点及び測定結果】(単位:マイクロシーベルト毎時)

測定地点	測定日及び結果			
	1月26日	2月2日	2月9日	2月16日
① 市役所本庁舎前	0.05	0.05	0.05	0.05
② " 合川庁舎前	0.04	0.03	0.03	0.03
③ " 森吉庁舎前	0.05	0.04	0.04	0.04
④ " 阿仁庁舎前	0.05	0.04	0.05	0.05
⑤ クリーンサイクルセンター前	0.06	—	0.06	—
⑥ 一般廃棄物最終処分場	0.03	—	0.03	—
⑦ 鷹巣埋立地最終処分場	0.05	—	0.03	—

※数値は地上高1mの測定値
※秋田県の通常レベルは0.022～0.086マイクロシーベルト毎時



▲ 放射線量の測定(市役所前)

◎お問い合わせ

市民生活部生活課環境班 ☎62-1110

第5回 北秋田市民スキー大会 上位入賞者

距離競技

小学校男子

- ▼1年以下(0.5km) ①柴田昌吾(浦田) 2分10秒5 ②大坂陽斗(鷹巣西) ③小野寺理人(合川東)
- ▼2年(0.5km) ①花田康貴(鷹巣中央) 1分58秒4 ②松岡譲(合川西) ③本城谷優詩(鷹巣中央)
- ▼3年(0.5km) ①内山兼梧(綴子) 1分35秒3 ②堀部慈生(合川北) ③三浦彬聖(鷹巣)
- ▼4年(1.0km) ①安部優雅(合川北) 5分24秒1 ②佐藤晴世(鷹巣中央) ③五代儀雅妃(鷹巣)
- ▼5年(3.0km) ①小谷道(鷹巣) 14分35秒5 ②木村賢太郎(合川北) ③相馬俊輔(合川北)
- ▼6年(3.0km) ①高橋和希(合川東) 12分58秒8 ②村上雄登(鷹巣中央) ③明石琉介(阿仁合)
- ▼リレー(2.0km×4人) ①鷹巣小(木村勇磨/中村佑太郎/小谷道/中嶋駿介) 35分10秒6 ②鷹巣中央小 ③合川北小

小学校女子

- ▼1年以下(0.5km) ①木村慶(合川北) 2分42秒3 ②間嶋春音(鷹巣中央) ③柴田愛桜(南鷹巣保育園)
- ▼2年(0.5km) ①近藤さくら(合川西) 1分52秒2 ②山田智子(米内沢) ③中嶋美那(鷹巣中央)

大回転競技

小学校男子

- ▼3年(0.5km) ①新林未悠(米内沢) 1分47秒1 ②内藤涼葉(鷹巣) ③大野愛梨(阿仁合)
- ▼4年(1.0km) ①柴田樹(前田) 5分40秒1 ②鈴木真子(大阿仁) ③高堰可子(合川北)
- ▼5年(2.0km) ①内山結貴(綴子) 9分40秒7 ②土田楓子(合川北) ③三浦直華(鷹巣)
- ▼6年(2.0km) ①平川優花(米内沢) 9分33秒6 ②藤田正由加(綴子) ③伊藤咲良(合川南)
- ▼リレー(2.0km×3人) ①米内沢小(山田雅子/岸野菜夏/平川優花) 29分0秒3 ②綴子小 ③合川北小

一般男子

- ▼31歳〜40歳(1.0km) ①堀内幸大(綴子) 4分13秒7
- ▼51歳〜60歳(1.0km) ①高橋富美雄(綴子) 5分24秒2
- ▼61歳〜65歳(1.0km) ①亀山誠(栄) 6分3秒1
- ▼66歳〜70歳(1.0km) ①出川吉弘(綴子) 5分43秒5
- ▼リレー(1.0km×5人)※男女混合 ①北消1(八幡竹之/佐藤光世/堀内幸大/中嶋信博/鈴木博喜) ②鷹巣RCSなどでしこ ③前田ななかと一ズ

小学校女子

- ▼1年以下(スタート位置・第3) ①佐藤芭奈(南鷹巣保育園) 50秒27
- ▼2年(スタート位置・第2) ①斉藤夢望(鷹巣東) 35秒69 ②高橋京(鷹巣西) ③奈良田心(綴子)
- ▼3年(スタート位置・第2) ①田中七奈(鷹巣) 35秒82 ②石田華野(鷹巣) ③寺田実生(鷹巣西)
- ▼4年(スタート位置・第2) ①高橋叶(鷹巣西) 30秒74 ②高谷萌夏(鷹巣中央) ③久保理咲子(鷹巣)
- ▼5年(スタート位置・第1) ①成田

一般女子

- ▼41歳〜50歳(スタート位置・第1) ①金沢聡(栄) 32秒39
- ▼51歳〜60歳(スタート位置・第1) ①金澤聡志(鷹巣) 37秒61
- ▼61歳〜65歳(スタート位置・第2) ①松橋肇(綴子) 30秒71 ②武田幹夫(七座) ③戸嶋末吉(坊沢)
- ▼71歳以上(スタート位置・第2) ①小塚喜三(沢口) 29秒81 ②中嶋市郎(沢口) ③野呂久雄(七座)
- ▼スノーボード(スタート位置・第2) ①戸嶋末吉(坊沢) 33秒74 ②堀内清輝(綴子) ③石上隆大(栄)
- ▼51歳以上(スタート位置・第2) ①坂谷勝子(鷹巣) 43秒57



▲家族らからの応援を受け気迫の走りを見せる選手たち



▲大回転競技で旗門を攻める選手



▲吹雪のなか力走する選手たち



▲距離競技、小学校6年女子の表彰式

寒さを吹き飛ばす熱いレースを展開

第5回北秋田市民スキー大会

第5回北秋田市民スキー大会が1月29日、市営薬師山スキー場で開かれ、市内全域の小学生から大人まで約300人が参加し、大回転競技と距離競技でタイムを競い合いました。

本大会は、雪国のスポーツであるスキーの普及と市民の健康増進及び体力向上を目指し、地域住民の融和と親睦を図ることを目的に、市と市体育協会が主催しているものです。

この日は、気温と雪温ともにマイナス5度で、時折の吹雪で視界が見えなくなる天候での大会でしたが、選手たちは熱いレースを繰り広げました。

回転競技では、コンマ1秒でもタイムを縮めようと選手らが果敢にポールを攻めて、自己のベストタイムを目指しました。また、距離競技では、前方の選手に追いつこうと、息を弾ませて懸命に滑る選手の姿が随所に見られました。コース沿いからは家族らが、選手たちに大きな声で声援を送っていました。

学びの 広場

地域で学び、活動する
皆さんを応援します
北秋田市教育委員会

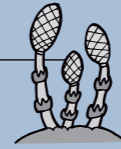

- 公民館活動 ●生涯学習
- 文化振興 ●学校 ●スポーツ

チヨコボラプロジェクト第5弾 地域も公民館も元気モリモリ

～高校生に学ぶー地域・元気力・UP!研修会～

地域の元気を公民館から!をテーマに、「高校生に学ぶー地域・元気力・UP!研修会」が1月22日、交流センターで開かれ、秋田北鷹高校と能代北高校が書道パフォーマンスを、十和田高校がボランティア活動の実践発表を行いました。

このうち、秋田北鷹高校書道部は、「東北&秋田を元気に!」をテーマに、縦4m、横5mの紙に東日本大震災復興を祈念し力強い作品を書き上げ、会場からは大きな拍手が送られました。

午後からは、弘前大学生涯学習教育研究センター

の深作拓郎先生を講師に、参加者が高校生の地域活動と公民館のあり方について探りました。

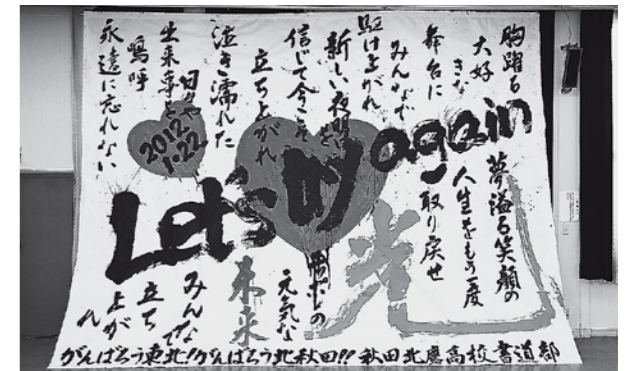

▲作品は3月17日まで中央公民館ホールに展示中

自分らしく、心をこめて

～合川公民館「絵手紙入門講座」～

合川公民館の定期講座「絵手紙入門講座」が1月11日、旺玄会委員で秋田美術作家協会会員の新田チマさんを講師に始まりました。

受講生は、消しゴムをカッターナイフで削って自分の印鑑を作ることから始め、筆の使い方の練習後、チューリップを青墨と顔彩で描き1枚のポストカードに仕上げました。講師の新田さんは、受講生の作品を並べ「同じものは1つも無く個性がでていて素晴らしい」と感心していました。

受講生は「楽しく、夢中になってしまった」「こ

の次はもっとうまく描きたい」と意欲を見せていました。この講座は、3月まで行われる予定です。



▲チューリップを題材に絵手紙を作った講座

図書館からのお知らせ

4月1日から市内図書館、公民館図書室がネットワーク化されます。これに伴い、図書を借りるときは「図書貸出カード」が必要です。また、図書の貸出冊数、貸出期間が変わります。

図書貸出カードについて

図書貸出カードは、鷹巣図書館、森吉図書館、合川公民館図書室、阿仁公民館図書室の4館共通で使用できます。図書を借りる方は、住所・氏名の確認できるもの(健康保険証・運転免許証・生徒手帳など)をご持参の上、最寄りの図書館・図書室でカード交付の手続きをしてください。(交付は3月26日から開始)また、すでに鷹巣図書館の貸出カードをお持ちの方は、これまでどおりにご利用することができます。

図書の貸出冊数と貸出期間について

■貸出冊数	現行	変更後
■貸出期間	10日間	15日間

※貸出冊数は4館合わせて貸し出しできる冊数です

映像資料の館内利用について

映像資料(DVD)などを館内で利用することができます。映像資料は館外への貸出はできません。

森吉公民館公開講座

■エコクラフト教室

期日 3月6日(火)～7日(水)
時間 10時～15時
場所 森吉コミュニティセンター
講師 菅原知明氏
内容 2日間で浅型バスケットや小物を作製します
持ち物 昼食、木工用ボンド、洗濯バサミ20個、ものさし(30cm)、ハサミ、目打ち
申込締切 3月5日(月)

■ホワイトデー

「フリザーブドフラワー」教室
日時 3月13日(火) 10時～正午
場所 森吉コミュニティセンター
講師 北林玲子氏
持ち物 はさみ
材料代 3000円
定員 15人(先着順)
申込締切 3月9日(金)



■春のおはなし会
「人形劇で楽しませよう」

期日 3月27日(火)
時間 13時30分～14時30分
場所 森吉コミュニティセンター
対象 幼児、小学生、保護者
講師 おはなしボランティア「にじいろばれっと」
※参加費は無料です

第3回ろばた講座

■浜辺の歌音楽館コンサート

期日 3月13日(火)
時間 13時30分～15時
場所 合川農村環境改善センター
講師 戸嶋喬氏(秋田県文化財保護協会阿仁支部長)
演題 阿仁歴史物語「阿仁鉦山と阿仁街道(仮題)」

■第85回浜辺の歌音楽館定期演奏会

による春のサロンコンサートです。
期日 3月24日(土)
時間 14時開演(開場13時30分)
場所 浜辺の歌音楽館
入場料 大人1000円、高校生以下500円
チケット販売場所 中央公民館、浜辺の歌音楽館
■浜辺の歌音楽館少年少女合唱団
スプリングコンサート



成田為三先生の名曲のほか、秋田県ゆかりの作品、その他子どもたちが大好きな曲を演奏します。
期日 3月24日(土)
時間 19時～20時30分
入場料 無料



ふるさとの文化財

48

北秋田市指定有形文化財

(建造物)

○「比立内発電所跡」

◇所在地 阿仁比立内字猿倉1-23
◇所有者 北秋田市

古河鉦山発電所として鉦山の照明・坑内水を排除する動力のため明治43年11月竣工、同月23日より運転を開始しました。ドイツシーメンス社製の交流発電機が使われ、当時としては45万円という大金を投じて建設され、一般家庭にも配電されました。

古河鉦山から北海道電燈、大日本電力、東北配電株式会社と経営が移り変わり、昭和26年5月から東北電力比立内発電所として営業されましたが、昭和48年水力発電の維持管理費高により廃止されました。

発電所跡は国道から近く、道路はよく整備され、近くに流れる比立内川は清流で、新緑や紅葉の季節には訪れる人も多く散策にも適しています。比立内地区の貴重な歴史文化遺産となっています。

◇発電の歩み

日本で最初に電灯がついたのは、明治11年(1878年)東京大学

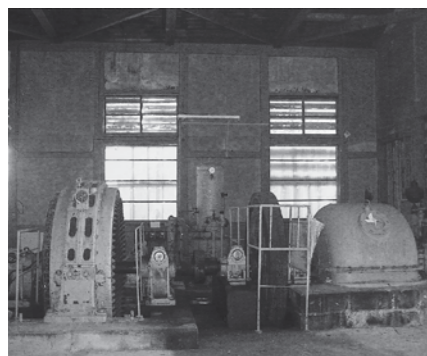

▲旧比立内発電所の交流発電機

▽平成4年3月31日指定史跡
▽資料 「公文書館資料に見る近代秋田の電気事業」、「東北の電気物語」、「阿仁町史」、「阿仁の文化財その1」
▽紹介者/北秋田市文化財保護審議会委員 照内捷二

健康 ☎62-6666

母子健康手帳交付
 期日 3月5日(月)、12日(月)、19日(月)、26日(月)
 場所 保健センター
 時間 9時30分～11時30分
 ※記入用紙があり、手続き終了まで30分程度かかります
 ※交付日に来れない方は、必ず電話連絡をしてください

健康相談
 場所/期日
 ▼合川保健センター 3月1日(木)
 ▼森吉保健センター 3月8日(木)
 ▼保健センター 3月15日(木)
 ▼阿仁保健センター 3月22日(木)
 時間 10時～11時30分
 内容 健康相談、血圧測定等
 持ち物 健康手帳(初めての方は不要)
いのちのコンソのふれあい相談会
 期日 3月16日(金)
 時間 13時～15時
 場所 交流センター
 内容 心理専門員による相談会です(秘密は厳守します)
 ※直接会場においでください

精神保健相談・老人精神保健相談及びアルコール健康相談
 期日 3月15日(木)
 時間 15時30分～17時(受付15時)
 場所 北秋田保健所2階
 ※相談は予約が必要です
 ☎ 北秋田保健所 ☎62-1165

3月の乳児健診・相談
 場所 保健センター
 持ち物 母子健康手帳、アンケート、バスタオル他

4か月児健康診査
 期日 3月27日(火)
 受付時間 12時45分～13時
 対象 平成23年11月生まれの子

7か月児育児相談
 期日 3月27日(火)
 受付時間 9時45分～10時
 対象 平成23年8月生まれの子

10か月児健康診査
 期日 3月8日(木)
 受付時間 12時45分～13時
 対象 平成23年5月生まれの子

1歳ピカピカ歯っぴー教室
 期日 3月16日(金)
 受付時間 13時15分～13時30分
 対象 平成23年3月生まれの子
 3月1日から7日まで
「子ども予防接種週間」です
 受け忘れていた予防接種があります
 したら、この機会に受けましょう!
 ○麻しん風しん・二種混合の定期予防接種の対象者は、3月31日までに接種をお願いします。
 ○子宮頸がん予防ワクチン高2女子への助成は3月で終了。23年度対象の中学生は、24年度も助成があります。十分な効果を得るためには3回接種が必要です。

平成24年度保健センター各教室参加者募集
 申込期限 3月16日(金)
 申込先 健康推進課 ☎62-6666
 ※地区によりバスの送迎があります

のびのび運動教室
 開催日 毎月1回木曜日
 時間 10時～11時30分
 場所 (鷹巣)鷹巣体育館
(合川)森吉阿仁各保健センター
 対象者 70歳以上の方
 参加費 無料
 内容 ストレッチ体操、筋肉貯筋体操など

水中運動教室
 開催日 毎月2回金曜日
 時間 午前中に1時間程度
 場所 市民プール
 参加費 プール使用料1回500円(回数券、年間券も利用可)
コース及び対象者
 ①スリムコース70歳未満
 ②元気アップ(阿仁・森吉合川)コース70歳以上
 ③元気アップ(鷹巣)コース70歳以上
 ※なるべく毎回参加できる方

はつらつ栄養教室
 開催日 毎月第4月曜日
 時間 10時～14時
 場所 森吉保健センター
 対象者 70歳以上の男性(1人暮らしの方は65歳以上)
 参加費 無料

11月17日の健診(3歳児健診)
 小笠原 大畑
 武藤 糠沢
 津谷 相澤
 今野 下家
 成田 下家
 岩谷 前野
 千葉 野
 金澤 太田屋敷
 長崎 緑ヶ丘
 花田 あけぼの町
 中嶋 南鷹巣
 高橋 上鷹巣
 九嶋 旭町
 大川 相善町
 辻 相善町
 庄司 南鷹巣
 長崎 本鷹巣
 茂内 西郷
 柴田 深岡

募集 食生活改善推進員
 市食生活推進協議会では「食育」支援ボランティアを募集します。食に関心のある70歳未満の方が対象です。詳しくは健康推進課へお問い合わせください。

献血日程

■ 3月12日(月)全血【鷹巣地区】
 大館能代空港ターミナルビル 13:15～15:00
 ザ・ビックたかのす店 15:30～16:30

■ 3月27日(火)全血【阿仁・鷹巣地区】
 もろび苑 10:00～11:00
 吉野の郷 13:00～14:00
 いとくたかのすショッピングセンター 14:30～16:30

▼ 3/19(月)わらび座ミュージカル「アテルイ 北の耀星」=18:30～
 料一般:2500円/高校以下1000円(当日500円増)

■ **スポーツ** ☎62-3800
 ▼ 3/3(土)「北秋田市スポーツ表彰式」=文化会館
 ▼ 3/4(日)第47回大館・北秋田スキー米内沢大会=米内沢スキー場
 ▼ 3/4(日)第5回フットサル親睦交流戦=鷹巣体育館
 ▼ 3/18(日)第6回北秋田市民プール主催水泳記録会=市民プール
 ▼ 3/20(火)第30回小林大二郎杯剣道大会=合川体育館

■ **公民館**
 中央公民館 ☎62-1130
 【ロビー展】ちりめん小物講座
 ▼ 3/12(月)母と子のわくわく広場 10:00～11:30
 合川公民館 ☎78-2114
 【ロビー展】パッチワーク金木犀の会 3/1～3/5
 てまりの会 3/6～3/31
 森吉公民館 ☎72-3259
 【サロン展】公民館「講座写真展」
 ▼ 3/5(月)森吉大学閉講式=13:30～15:30
 ▼ 3/6(火)・7(水)エコクラフト教室=10:00～15:00
 ▼ 3/13(火)プリザーブドフラワー教室=10:00～12:00
 ▼ 3/27(火)「春のお話し会」=13:30～14:30
 阿仁公民館 ☎82-2220
 【ロビー展】阿仁絵手紙サークル作品展
 ▼ 3/6(火)阿仁生き生き大学学習会、修了式・閉講式=10:30～13:00
 ▼ 3/8(木)講座・第3回阿仁の文化遺産を学ぶ=10:00～12:00

第6回北秋田市民プール水泳記録会

期日 3月18日(日)
 時間 10:15～14:30(受付9:00)
 参加費 個人(1種目600円)/リレー(1チーム800円)
 ※入館料は無料
 対象 小学・中学・高校・一般
 申込期限 3月12日(月)必着
 ※当日は記録会のため、プール及びトレーニングルームの利用はできません
 ☎ 北秋田市民プール ☎62-5001

競技種目【個人種目】
 ビート板キック25m
 自由形25・50・100・200m
 背泳ぎ25・50・100m
 平泳ぎ25・50・100m
 バタフライ25・50・100m
 個人メドレー 25・100・200m

競技種目【リレー種目】
 ビート板キックリレー 100m
 フリーリレー 100m
 メドレーリレー 100m
 変則リレー 100m

【レクリエーション】
 25m マットダッシュ

いのちのコンサート

3月1日は「秋田いのちの日」です
 市民の連携により、安心して生活できる自殺の無い地域づくりのために、多くの市民の参加をお願いします。

対象 一般市民
 場所 文化会館(ファルコン)
 開催日 3月11日(日)
 時間 開演13:00(開場12:30)
 ☎ 健康推進課 ☎62-6666

内容 講演とコンサート
 演題 「いのちを消さないで」～母が自殺したあの日から～
 講師 シンガーソングライター 埼玉精神神経センター 精神科医 藤本 佳史氏
 (母の自死をきっかけに精神科医をめざし、歌により心の葛藤を克服)
 参加団体 阿仁合小学校いきいきタイムの皆さん ボランティアやまびこ、コールつくしんぼ、新佐久さんと仲間たち

■ **文化会館** ☎62-3311
 ▼ 3/3(土)読書感想文・感想画表彰式=9:30～
 ▼ 3/4(日)上映会①「スイートプリキュア」②「仮面ライダーVS仮面ライダー」=①(プ)10:30～②(仮)12:10～③(仮)14:10～ 料特別割引券 大人:1300円/学生高校:1000円/幼小中学:800円 ①②別々料金
 ▼ 3/10(土)ファルコン民謡祭=午前の部10:00～/午後の部14:30～ 料500円(当日800円)※午前・午後別々に入場券が必要
 ▼ 3/11(日)いのちのコンサート=13:00～入場無料
 ▼ 3/17(土)おはなしでてこい=14:00～
 ▼ 3/17(土)・18(日)ヤマハ音楽教室発表会=9:30～入場無料

お知らせ

健康づくりで幸せづくり

分かりやすく、楽しくできる体操教室です。
日時 3月13日(火) 13時30分～15時
場所 鷹巣体育館
対象 65歳以上の方
※心臓病等主治医から運動を止められている方はご遠慮ください
内容 血圧測定等、筋肉貯筋体操など
持ち物 内ズック、タオル、飲み物
参加費 無料
申込み 3月6日(火)まで
☎ 69-7061

国家公務員採用試験

人事院では、国家公務員採用試験を実施します。
○総合職試験(院卒・大卒程度)
受付期間 <インターネット> 4月2日(月)～9日(月) / <郵送> 4月2日(月)～3日(火)
一次試験日 4月29日(日)
○一般職試験(大卒程度)
受付期間 <インターネット> 4月10日(月)～19日(月) / <郵送> 4月10日(月)～11日(火)
一次試験日 6月17日(日)
○一般職試験(高卒者)
受付期間 <インターネット> 6月26日(火)～7月5日(木) / <郵送> 7月2日(月)～10日(火)

労働基準監督官採用試験

受験資格
①昭和57年4月2日～平成3年4月1日生まれの者
②平成3年4月2日以降に生まれの者で次に掲げる者
▽大学を卒業した者及び平成25年3月までに大学を卒業する見込みの者、並びに人事院が同等の資格があると認めるもの
【二次試験】
日時 6月10日(日)
試験地 秋田市を含む全国16ヶ所
申込用紙請求(配布)先 全国の労働局、労働基準監督署、公共職業安定所、または人事院地方事務局
申込期間 <インターネット> 4月2日(月)～12日(木) / <郵送> 4月2日(月)～3日(火)
※試験会場を秋田市に希望する場合、郵送先は秋田労働局
☎ 018-864-6681

JICAボランティア

平成24年度春募集
募集応募期間 4月1日(日)～5月14日(月)
応募資格
【青年海外協力隊】
平成24年5月14日現在で満20歳から満39歳までの日本国籍を持つ方
【シニア海外ボランティア】
平成24年5月14日現在で満40歳から満69歳までの日本国籍を持つ方

一次試験日 9月9日(日)

申込方法や受験資格等の詳しい内容については、人事院ホームページをご覧になるか、お問い合わせください。
☎ 022-221-2022
人事院東北事務局第二課試験係
学卒集中支援窓口を設置
新規学卒者の就職支援
秋田新卒応援ハローワーク及び県内各公共職業安定所では、今春卒業の高校生や大学生等の就職支援を行っています。
一人でも悩まず、ご利用ください。
就職支援内容
①担当者制による就職相談
②応募書類の作成指導、助言
③面接対策
④定期的な求人情報の提供
⑤個別求人開拓
☎ 018-883-0007
秋田労働局職業安定課

新入社員研修会の開催

(事業所向け)
日時 3月23日(金) 13時30分～
場所 北秋田市産業会館
対象 平成24年度入社予定の社員等
定員 先着20人
内容 接遇マナー研修(言葉遣い、電話対応、来客対応など)
申込み 事業所で受講者を取りまとめた上で、お申し込みください。
☎ 62-1850
北秋田市商工会

講師を派遣します

※募集要項の請求、東北での説明会等については、お問い合わせ先にご連絡ください
☎ 022-223-4772
JICA東北ボランティア担当
東北財務局では、財政・経済・金融・国有財産などのテーマで、地域グループの勉強会や職場の研修会などに講師を派遣しています。
講師派遣の希望がありましたら、いつでもお気軽にご相談ください。なお、講演料、交通費等の費用は一切不要です。
【お話できるテーマの例】
○金融犯罪被害にあわないために
○我が国の財政の現状と今後のあり方
○最近の経済情勢
☎ 018-862-4191
秋田財務事務所

あきた環境優良事業所認定制度研修会

環境やエネルギー問題とそれに配慮した取り組みについて、環境カウンセラーによる講演を行います。
日時 3月14日(水) 13時30分～
場所 北秋田地域振興局 第2会議室
演題 「環境・エネルギー問題と事業者の役割」
講師 秋田環境優良事業所認定制度審査員 工藤兼勝 氏
☎ 018-839-8309
環境あきた県民フォーラム

北秋田市奨学生を募集します

教育委員会では、奨学資金の貸付制度を行っています。
この制度は、学業が優秀であり、経済的理由により就学困難な学生に対し、貸付審査会での審査を経て学資を貸与するものです。
対象者 高校生・高等専門学校生・短期大学生・大学生
奨学金の額 高校生・高等専門学校生 月額 20,000円
短期大学生・大学生 月額 35,000円
返済期間 貸付期間の2倍の期間内
申込期間 4月2日(月)～4月27日(金)
※申込み用紙は教育委員会総務課のほか、各総合窓口センターに用意しています
奨学金制度は秋田県育英会や日本学生支援機構など、他の団体でも同様の制度がありますが、複数の団体からの奨学金の貸与を認めないものもありますのでご注意ください。
☎ 62-6616
教育委員会総務課

介護保険地区説明会の開催について

(高齢者福祉計画・第5期介護保険事業計画説明会)
平成24年度から、介護保険の第5期目の計画が始まり、保険料が改正されます。
市では24年度からの介護給付費、介護保険料の改正に伴う説明会を次のとおり開催し、住民の皆様のご理解を賜りたいと考えていますので、多数の参加をお願いします。
説明会の日程
表: 期日 場所 地区
3月21日(水) 中央公民館 鷹巣地区
3月22日(木) 森吉コミュニティセンター 森吉地区
3月23日(金) 合川農村環境改善センター 合川地区
3月26日(月) 阿仁山村開発センター 阿仁地区
時間 いずれの会場も19:00～21:00までです。
※参加については地区に関係なく、どの会場でも参加できます
☎ 62-1112
高齢福祉課介護保険班

国民年金からのお知らせ

平成24年度の保険料は14,980円
保険料は1ヶ月14,980円、付加保険料1ヶ月400円です。日本年金機構から送られる納付書により、金融機関・郵便局・コンビニで納めることができるほか、クレジットカードによる納付やインターネット等を利用しての納付、そして便利でお得な口座振替もあります。
また、保険料を現金で1年分を前納しますと毎月現金で納付するより「3,190円」割引されます。保険料のお得な支払いについては最寄りの市町村役場又は年金事務所にお問い合わせください。
会社を退職したら国民年金の手続きを
日本国内に住所を有する20歳以上60歳未満の方は、厚生年金や共済組合に加入している場合や、婚姻して厚生年金や共済組合に加入中の配偶者に扶養されている場合を除いて、すべて国民年金に加入することになっています。会社を退職した場合、厚生年金被保険者資格を喪失するため、国民年金第1号被保険者として加入することになります。
☎ 62-1118
市民課国民年金班

被災地の被保険者のみなさまへ

■国民年金保険料の免除について
①被災に伴い住宅や家財、その他の財産について、おおむね2分の1以上の損害を受けられた方等は、ご本人からの申請に基づき、国民年金保険料が全額免除になります。
②免除対象者の範囲の詳細や申請手続きについては、市町村又はお近くの年金事務所へお問い合わせください。
免除の申請手続きは平成24年3月末日までです。
■被災により国民年金保険料の免除を申請される方へ
国民年金保険料免除申請書に罹災証明書(写)や被災状況届(国民年金保険料申請用)を添付していただきます。
記載された書類は、住所地の市町村役場又はお近くの年金事務所へ提出ください。
また、ご本人が提出できない場合は「委任状」が必要となりますので、ご注意ください。
○お問い合わせは「年金ダイヤル」へ
☎ 0570-05-1165
又はお近くの市町村役場、年金事務所へ

市営住宅入居者募集



- ①南鷹巣団地・・・鷹巣字平崎上岱13-2
簡易耐火2階建2DK 月額 10,100円～16,000円
トイレ：汲取 給湯：無 浴槽：無
- ②林岱団地・・・八幡岱新田字林岱89-1
木造平屋1戸建3DK 月額 9,600円～18,800円
トイレ：水洗 給湯：無 浴槽：無
- ③田の沢団地・・・川井字鳥屋沢40-25
木造平屋長屋建1LDK 月額 13,800円～27,100円
共益費 800円 トイレ：水洗 給湯：有 浴槽：有
- ④東裏簡二団地・・・阿仁水無字畑町東裏49-1
簡易耐火2階建2DK 月額 10,500円～20,700円
トイレ：水洗 給湯：無 浴槽：無
- ⑤三両団地・・・阿仁水無字寺後1-5★
木造平屋1戸建3DK 月額 10,500円～20,600円
トイレ：水洗 給湯：無 浴槽：有
- ⑥上新町団地・・・阿仁水無字上新町東裏4-6
木造2階建2戸建3LDK 月額 16,400円～32,300円
トイレ：水洗 給湯：無 浴槽：有
- ⑦上杉団地・・・上杉字上屋布岱61-47★
木造平屋1戸建4LDK 月額 42,000円～73,000円
トイレ：水洗 給湯：有 浴槽：有
- ⑧サンコーポラスなかない住宅・・・鷹巣字東中岱51-1
鉄筋コンクリート造5階建3DK
月額 43,100円 共益費 800円
駐車場使用料 3,000円(希望者) [募集戸数] 各階1戸
トイレ：水洗 給湯：無 浴槽：有

※★印の住宅は単身入居できません

【入居資格】

- ・収入基準を満たすこと
- ・住宅に困窮していることが明らかなこと
- ・公租公課を滞納していないこと

【敷金】 家賃の3ヵ月分(退去時までの預り金)

【受付期間】 [第1回]3月1日(木)～8日(木)土日除く

[第2回]3月19日(月)～26日(月)土日除く

【申込み先】 都市計画課(森)／生活課(鷹)／合川総合窓口センター／阿仁総合窓口センター

【現地案内の日時】

日時 [第1回]3月5日(月)又は6日(火)

[第2回]3月21日(水)又は22日(木)

▽森吉地区 9:00～ ▽阿仁地区 11:00～

▽鷹巣地区 13:30～ ▽合川地区 15:30～

※ご希望の方は案内日の前日までに電話でお申し込みいただき、当日は住宅所在地の庁舎ホールにお越しください。

☎ 都市計画課建築住宅班 ☎72-5246



3月25日から 大館能代空港便の発着時間 が変わります

時刻表		
行き	大館能代 ▶▶ 羽田(東京)	
ANA788	10:50発	▶▶ 12:00着
ANA790	18:10発	▶▶ 19:25着
帰り	羽田(東京) ▶▶ 大館能代	
ANA787	8:55発	▶▶ 10:05着
ANA789	16:05発	▶▶ 17:15着

3月に大館能代空港便をご利用の皆さまへ

大館能代空港便運賃助成事業の申請については、搭乗後1ヶ月以内とされていますが、事務処理の都合上、4月13日(金)までに申請ください。

【助成内容】

片道 5,000円(小児運賃の場合は半額)

団体運賃、個人包括旅行運賃及び包括旅行

運賃 1商品あたり5,000円

申請先 大館能代空港利用促進北秋田市地区協議会(北秋田市商工会)

☎ 商工観光課観光推進班 ☎72-5243

市ホームページバナー広告募集

北秋田市では平成24年4月から市のホームページに掲載する広告(バナー広告)を募集します。

■掲載ページ・位置・バナーサイズ

市ホームページトップページ下部
(3段×3列=9枠、各160×55ピクセル)

■掲載期間

平成24年4月1日～平成25年3月31日

■募集開始

平成24年3月5日(月)午前9時～

■掲載料

3,000円/月(申込期間に応じ割引あり)
※申込最少単位は3か月です。

■申込方法

市ホームページをご覧ください、掲載基準等をご確認の上、メールフォームでお申し込みください。(年間枠が埋まり次第、締め切ります)

☎ 総合政策課政策班 ☎62-6606

お知らせ

秋田県の最低賃金は647円に改正されています

すべての産業及び労働者に適用される「秋田県最低賃金」は、平成23年10月30日から「時間額647円」に改正されています。また、特定の産業に適用される4つの「特定最低賃金」も次のとおり改正されました。

○非鉄金属製錬・精製業

〔時間額771円〕(23年12月30日発効)

○電子部品・デバイス・電子回路
電池、電子応用装置、その他の電気機械器具、映像・音響機械器具、電子計算機・同附属装置製造業

〔時間額709円〕(24年2月5日発効)

○自動車・同附属品製造業

〔時間額744円〕(24年2月5日発効)

○自動車(新車)、自動車部分品・附属品小売業

〔時間額728円〕(23年12月30日発効)

※特定最低賃金が適用される事業所であっても18歳未満、65歳以上、雇入れ後6ヶ月未満で技能習得中、清掃等軽易な業務に従事するなどの労働者は秋田県最低賃金が適用されます。

☎ 秋田労働局賃金室

☎018-883-4266

協会けんぽの保険料率が4月納付分から上がります

全国健康保険協会(協会けんぽ)は、主に中小企業にお勤めの従業員とご家族が加入する健康保険です。賃金の低下や医療費の増加に加え、高齢者医療制度への拠出金の増加により、平成24年4月納付分から健康保険料率10.02%(23年度9.54%)、40歳から64歳までの方に対する介護保険料率は1.55%(23年度1.51%)に引き上げとなります。

【例】月収20万円(税引前)の場合

健康保険料は月額480円増、介護保険料は40円増になります。

※任意継続被保険者の方は、事業主負担も加わります

☎ 全国健康保険協会秋田支部

☎018-883-1841

シベリア強制抑留者の皆様へ

戦後強制抑留者に対する特別給付金の請求期限は、平成24年3月31日消印有効までです。対象となる方は忘れずにご請求ください。

【対象となる方】

平成22年6月16日にご存命で日本国籍を有する方(同日以降に亡くなられた方は相続人)

☎ 平和祈念事業特別基金事業部

特別給付金認定担当

☎0570-059-204

平成24年度 げんきワールド介護予防支援講座の参加者を募集します

講座の内容

介護保険・美容・栄養・運動・趣味・認知症予防など暮らしと健康・介護予防に関することなど

対象者

北秋田市民

募集定員

鷹巣、合川、森吉、阿仁会場とも先着30人

参加費

無料(ただし、講座の内容によっては材料費などの負担あり)

受講申し込み方法

3月22日(木)までに電話で申し込みください

お問い合わせ

北秋田市介護予防拠点施設
げんきワールド ☎60-1335

月日	テーマ・内容(鷹巣会場)	13:00~15:00
4/13	「前期開講式」「健康で快適な生活を続けるために」	
4/27	「健康な生活を続けるための軽運動」	
5/11	「やさしい解説 上手に使う介護保険 地域包括支援センター」	
5/25	「快適ウォーキング・心地よい散歩を体験」	
6/8	「作ってみよう 折り紙 いろいろ」	
6/22	「健康維持はお口のケアが大事です」	
7/6	「北秋田市の草花めぐりウォーキング」	
7/20	「血圧管理で健康を維持しましょう」	
8/24	「脳の元気は体のげんき 脳トレからはじめましょう」	
9/7	「楽しいが連発、ニューススポーツ体験」	
9/21	「前期閉講式」「心の平安をもとめて 北秋田市の寺を巡る旅」	
期日及びテーマ・内容(合川・森吉・阿仁会場) 13:00~15:00		
5月	8日(合)、15日(森)、29日(阿)	「前期開講式」「健康で快適な生活を続けるために」
6月	12日(森)、19日(合)、26日(阿)	健康「血圧管理で健康を維持しましょう」
7月	15日(合同)	祭「北秋田市の祭りを訪ねて 綴子の太鼓」
8月	7日(合)、14日(阿)、28日(森)	認知症「認知症ってどんな症状なの 予防はできるか」
9月	25日(合同)	趣味・鑑賞「歌いましょう もう一度 歌いたい歌」
10月	30日(合同)	在宅福祉「北秋田市の在宅サービス」 「閉講式」

- 橋本莉空(由美子) 長男 神成
- 森川柚暖(美里) 長女 小又
- 鈴木希々実(奈津美) 長女 米内沢大町
- 金 沙璃迦(剛玄) 長女 七曲
- 金 田 翔(直美) 長男 松ヶ丘
- 金 田 麗奈(直美) 長女 松ヶ丘
- 佐藤暁良(和春) 長男 小田
- 佐藤紗彩(雅実) 長女 太田屋敷後
- 三浦瑠菜(日奈子) 二女 高野尻
- 平泉雪芽(望) 長女 あげぼの町
- 鈴木あかり(千絵) 長女 綴子下町
- 徳永希音(響) 二女 鷹巣大町
- 成田成輝(洋子) 長男 舟見町



お誕生おめでとう
しゅもす

慶弔だより 1月16日〜2月15日届出分

100歳おめでとうございます!

成田ミヨさん(松葉町)
明治45年2月6日生まれ



- 中岐 隆介(旭前山)
- 阿部 宏樹(元山)
- 熊谷 綾子(前山)
- 鈴木 雅裕(宮城)
- 西尾 明子(南鷹巣)
- 寺田 祐希(坊沢大町)
- 加賀 浩基(阿仁吉田)



お二人の前途を
祝福します

人口と世帯数

総人口	36,515人	(54人減)
男	17,101人	(37人減)
女	19,414人	(17人減)
出生	14人	転入 28人
死亡	53人	転出 43人
世帯数	14,474世帯	(18世帯減)

※1月31日現在住民基本台帳による

- 佐藤七郎(86歳) 深関
- 珍田平三郎(67歳) あげぼの町
- 櫻庭マチ子(97歳) 蟹沢
- 藤嶋ツナ(92歳) 太田
- 佐藤旭一(64歳) 南鷹巣
- 宮野輝男(67歳) 堂ヶ岱
- 山内武道(67歳) 糠沢
- 仲村郁士(74歳) 新田中
- 松尾ひろ(76歳) 松葉町
- 戸澤重吉(86歳) 前山
- 高橋藤二(93歳) 綴子上町
- 高橋三子(90歳) 摩当
- 中嶋英昭(79歳) 舟場
- 出川源五郎(78歳) 糠沢
- 成田良一(75歳) 田中
- 小塚直造(75歳) 堂ヶ岱
- 柏木トミ子(91歳) 新田中
- 福原與七(75歳) 栄摩当
- 佐藤貞夫(97歳) 新屋敷町
- 高島ヤス(74歳) あげぼの町
- 柴田芳郎(76歳) 金沢団地
- 金田アキ(93歳) 西根田
- 金田勝美(72歳) 西根田
- 齋藤種子(96歳) 新田目
- 吉田光子(83歳) 川井
- 佐藤ノブ(85歳) 川井
- 金田雄一(83歳) 合川摩当
- 菅原キミ(77歳) 松ヶ丘
- 金田榮藏(85歳) 西根田
- 佐藤太一郎(76歳) 川井
- 橋本清(76歳) 新屋布
- 森川アサ(88歳) 小又
- 松橋ヤ(88歳) 米内沢駅前
- 九嶋フツ(95歳) 向本城
- 池田豊治(90歳) 川向
- 秋元キ子(92歳) 本城荒町
- 新林利子(68歳) 陣場岱
- 吉田キミ(102歳) 長野岱
- 佐藤峰藏(98歳) 阿仁三枚岱
- 柴田壽宣(65歳) 阿賀峯出
- 横堀忠俊(81歳) 阿仁水無
- 鈴木健次郎(85歳) 阿仁荒瀬
- 奈良修子(80歳) 阿仁幸屋渡

おくやみ申し上げます

お知らせ

北秋田市民病院からのお知らせ

平成24年4月2日から電子カルテシステムを導入します。導入に伴い入力項目が多くなることなどから、開始当初は診療及び会計までの待ち時間が長くなる可能性があります。

また、3月30日は院内電子カルテのデータ移行の為、全科午後の診療を休止します。(救急は対応します)

皆様にはご迷惑をおかけしますが、待ち時間短縮に向け一層努力してまいりますので、ご理解ご協力をお願いします。

北秋田市民病院 62-7001



北秋田市民病院 62-7001

◎土曜、日曜、祝祭日は全科休診です
◎休診や診療変更となる場合もありますので、事前にご確認ください(☎は24時間受付)

- ▼休診日(全科) 午後休診=3月30日(金)
- ▼休診日(耳鼻咽喉科) 休診=3月21日(水) 午後休診=3月26日(月)

夜間当番医(夜間診療) 日程表 (診療時間 18:30~21:00)

日	曜	医療機関名	電話番号
1	木	盛岡 外科 医院	62-1101
2	金	佐々木産婦人科 医院	63-0105
3	土	北秋田市民 病院	62-7001
4	日	石川耳鼻咽喉科 医院	62-1400
5	月	近藤 医 院	62-1155
6	火	毛利整形外科クリニッ ク	69-5300
7	水	阿仁 診 療 所	82-2351
8	木	津谷 内 科	62-2261
9	金	北秋田市民 病院	62-7001
10	土	遠藤クリニッ ク	63-0515
11	日	たむら内科クリニッ ク	63-2700
12	月	児玉内科クリニッ ク	69-7311
13	火	うえだクリニッ ク	60-1055
14	水	国民健康保険合川診療 所	78-3161
15	木	奈良 医 院	62-1146
16	金	藤原 医 院	62-2882
17	土	佐々木産婦人科 医院	63-0105
18	日	盛岡 外 科 医院	62-1101
19	月	米内沢 診 療 所	72-4501
20	火	北秋田市民 病院	62-7001
21	水	石川耳鼻咽喉科 医院	62-1400
22	木	遠藤クリニッ ク	63-0515
23	金	たむら内科クリニッ ク	63-2700
24	土	近藤 医 院	62-1155
25	日	津谷 内 科	62-2261
26	月	うえだクリニッ ク	60-1055
27	火	児玉内科クリニッ ク	69-7311
28	水	国民健康保険合川診療 所	78-3161
29	木	佐々木産婦人科 医院	63-0105
30	金	藤原 医 院	62-2882
31	土	奈良 医 院	62-1146

▼診療の対象となるのは応急の診察を要する方です。仕事や職場の都合で夜間診療を受ける場合は、診療に応じかねます。▼往診はしていません。年齢・病気の病状にかかわらず事前に当番医へ電話等でご相談ください。

入札結果の公表(1月)

《250万以上の契約状況》
▼河川災害復旧工事(準用河川黒沢川右岸) / 617万4000円 / (有)ビルド・ミヤノ
▼河川災害復旧工事(準用河川黒沢川左岸) / 467万1450円 / (有)ビルド・ミヤノ
▼河川災害復旧工事(準用河川黒沢川左岸) / 383万2500円 / (有)千葉建設
▼河川災害復旧工事(準用河川黒沢川左岸) / 594万3000円 / (有)千葉建設
▼河川災害復旧工事(準用河川田沢川左岸) / 596万4000円 / (有)まこう
▼河川災害復旧工事(準用河川田沢川右岸) / 572万2500円 / (有)畠山重機工業
▼農業災害復旧

市交際費を公開します(1月)

工事(14工区) / 630万円 / (有)千葉建設
▼河川災害復旧工事(普通河川今泉川左右岸) / 719万2500円 / (株)芳賀工務店
▼河川災害復旧工事(普通河川今泉川左右岸) / 1302万円 / (株)松尾土木
▼農業災害復旧工事(10工区) / 1307万2500円 / (有)長岐建設
▼河川災害復旧工事(普通河川今泉川右岸) / 1526万7000円 / (株)津谷組
▼河川災害復旧工事(普通河川真木屋川左右岸) / 1312万5000円 / 朝日建設(株)
▼農業災害復旧工事(1工区) / 3769万5000円 / 朝日建設(株)
▼農業災害復旧工事(13工区) / 1527万7500円 / (有)丸栄建設
▼農業災害復旧工事(22工区) / 1732万5000円 / 秋田機械建設(株)

3月の休館日

- 鷹巣図書館 62-3311
- 森吉図書館 72-3192
- 両館とも(7、14、18、20、21、28、31日)
- 上杉あいターミナル 78-9290
- (3、4、10、11、17、18、20、24、25、31日)
- ひまわりの家 78-4025
- (5、12、19、26日)

ま と び 合川地区 春彼岸の伝統行事 万灯火

3月20日(火)

時間：18時45分頃～19時30分頃

※それぞれの場所で時間は異なります

場所：小阿仁川流域
(県道鷹巣川井堂川線)



(問) 合川公民館 ☎78-2114

市民窓口を土日開設します

市では3月末から4月初めの転出・転入者が多くなる時期に「繁忙期で会社を休めない」「通常の勤務時間内に来庁できない」という方のために、土曜日と日曜日に臨時窓口を開設しますので、ご利用ください

開設期日	3月24日(土)、3月25日(日)
[6日間]	3月31日(土)、4月1日(日) 4月7日(土)、4月8日(日)
開設時間	午前8時30分から午後5時15分まで
場 所	北秋田市役所1階 市民課窓口 ※本庁舎のみの開設となります
取扱業務	転出・転入届/住民票や印鑑証明書の発行 戸籍等の届出・発行等/税証明の発行

※県や学校などの関係機関への確認が必要な事務等については、取扱いできない場合もありますので、事前に担当課に連絡し、当日対応できるか確認願います



(問い合わせ)
市民課市民班
☎62-1114

平成23年度北秋田市文化会館自主事業

がんばろう!
東北
ふるコン
民謡祭

ゆり まもと あい

平成22年度 宮城県芸術選奨新人賞 受賞

柴田三兄妹

河田カツ子

城口健治

柏木妙子

金澤晴子

3/10土

と き

と ころ

チケット

午前の部 開場 9:30 開演 10:00
午後の部 開場 14:00 開演 14:30

前売券 500円
当日券 800円
全席自由

北秋田市文化会館

(☎62-3311)