

広報

きたあきた

NO.143

2013年

2月

市ホームページ

<http://www.city.kitaakita.akita.jp>



今年の豊作と 農作業の安全を祈願

～ 小正月行事「雪中田植え」～

今年の稲作の豊凶を占う小正月行事「雪中田植え」が1月15日、大太鼓の館前で行われ関係者が豊作を祈願しました。雪中田植えを行ったのは、JA鷹巣町青年部の奈良田大輔さん。六尺四方の雪の田んぼに稲わらや豆がらを植え、2月1日までの風雪による稲の傾き方で今年の作柄を占います。(2頁に関連記事)



(写真: 防犯指導隊連合会の観閲式)

防犯と交通安全の決意新たに

～交通指導隊連合会・防犯指導隊連合会観閲式～

北秋田地区交通指導隊連合会(長岐兼雄会長、隊員57人)と北秋田地区防犯指導隊連合会(島山東会長、隊員49人)の観閲式が1月12日、森吉コミュニティセンターで開かれ、交通安全と防犯へ誓いを新たにしました。

防犯指導隊連合会の観閲式では、観閲のあと島山会長が「毎日のように、凶悪な犯罪や事故等が報道されていますが、我々隊員は心をひとつにして、この地域に悪質な犯罪や事故が起きないよう、皆さんが安心して暮らせる地域づくりに邁進することを誓います」と決意を述べました。

商売繁盛と豊年を祈願

～第36回北秋田市新春交流会～

北秋田市商工会女性部(和田テエ子部長)主催の第36回北秋田市新春交流会が1月10日、中央公民館で開かれ、商工会会員や各団体長など約400人が新年を祝いました。

年頭恒例の新春交流会は、名刺交換会として商工業者や行政、各団体長らが参加して行われているもので、商工会の合併後、市内一本化での開催は今回で4回目です。

和田部長は「今年は巳年。蛇は洋の東西を問わず、古来より商いの神様として崇められてきた。巳年にあやかって商売繁盛、豊年であってほしい」となどあいさつしました。



新春トピックス

2013年がスタート

218人がさわやかに走り初め

～第32回北秋田市元旦マラソン～

2013年の新春を迎え、恒例の第32回北秋田市元旦マラソンが1月1日、市役所周辺の市道をコースに開かれ、幼児から一般までの市民ら218人が今年の走り初めをしました。種目は、距離2kmのファミリーコースと4kmのチャレンジコースの2部門。号砲とともに各コース同時にスタートしたランナーたちは、白い息を吐きながら個々のペースで走り、沿道の家族らから声援を受けて完走を目指しました。

迫力ある演奏を新春の全国に届ける

～平成25年「大太鼓叩き初め」～

新春恒例の大太鼓叩き初めが1月1日、大太鼓の館で行われ、緞子大太鼓が大音響をとどろかせ今年1年の安全と地域発展を願いました。

大太鼓叩き初めは、大太鼓の館と物産館への誘客、施設での無事故や市の発展などを祈願するため毎年1月2日に行われていますが、今年はテレビ生放送の中継もあり、1月1日に行われました。

緞子上町・下町大太鼓の保存会のみなさんによる叩き初めでは、4基の合同演奏と獅子踊りが全国放送されました。



市民の厚い信頼と期待に応える

～平成25年北秋田市消防出初式～

平成25年北秋田市消防出初式が1月4日、阿仁地区で開催され、消防団員や婦人消防隊ら611人が阿仁公民館から阿仁中学校までを分列行進しました。

阿仁中学校体育館で行われた式典では、北林榮団長が「近年は消防団員の減少、高齢化が憂慮されており、これまで以上に消防団員の結集が求められている。消防団員は特別職の地方公務員であることを再認識していただき、誇りと使命をもって市民の信頼と期待に応えるべく、一層のご尽力をお願いしたい」と訓示しました。



五穀豊穡と安全を祈願

～JA鷹巣町青年部の「雪中田植え」～

雪中田植えの儀式では、初めて田植え人を務める青年部の奈良田大輔さん(31歳)が、けら、菅笠姿の昔ながらの装いで雪田に計16束の「苗」を植え付けました。

植え付けたあと、すす払いのフラぼうきで虫よけ(病害虫予防)のお払いをし、大根の煮しめやナマス、デンブ、お神酒を供え、関係者が五穀豊穡と安全を祈願しました。

2月1日には、豊凶を占う雪中稲刈りが行われます。植えた苗がたわわに実った稲穂のように適度に傾いていれば、豊作とされています。



平成23年度特別会計 決算額

会計区分	予算額	歳入	歳出	差引(歳入-歳出)
国民健康保険	42億5999万2000円	43億3639万8693円	40億4073万7859円	2億9566万834円
国民健康保険合川診療所	2億3064万3000円	2億1747万6073円	2億1747万6073円	0円
介護保険	47億3510万1000円	46億9177万7015円	45億5936万275円	1億3241万6740円
介護サービス事業	1億3118万6000円	1億2873万2738円	1億2873万2738円	0円
簡易水道	9億1117万4000円	9億4600万9783円	8億8983万4267円	5617万5516円
農業集落排水事業	4億986万円	3億9997万3098円	3億9997万3098円	0円
下水道事業	16億8671万3000円	14億7679万2591円	14億6709万2591円	970万円
特定地域生活排水処理事業	2958万2000円	2622万2060円	2622万2060円	0円
後期高齢者医療	4億1094万7000円	3億8460万4609円	3億8381万8764円	78万5845円
阿仁診療所	2億3220万2000円	2億1822万4122円	2億1822万4122円	0円
米内沢診療所	5億1034万7000円	4億5540万6751円	4億5540万6751円	0円
七座財産区	273万6000円	273万5250円	273万5250円	0円
坊沢財産区	200万1000円	4257万724円	127万800円	4129万9924円
綴子財産区	303万7000円	7136万3617円	48万8480円	7087万5137円
栄財産区	134万円	5397万6458円	98万8580円	5298万7878円
沢口財産区	2000円	197万7109円	0円	197万7109円
七日市財産区	95万6000円	2395万6787円	55万5950円	2340万837円
米内沢財産区	838万5000円	5307万2660円	651万1165円	4656万1495円
前田財産区	2720万8000円	1億9355万9119円	1211万5775円	1億8144万3344円
阿仁合財産区	164万8000円	1223万5137円	131万1010円	1092万4127円
大阿仁財産区	65万1000円	373万2067円	41万1773円	332万294円
合計	135億9571万1000円	137億4079万6461円	128億1326万7381円	9億2752万9080円

用語の解説

歳出

- 民生費**：社会福祉や医療助成など、安定した社会生活を保障するために使ったお金です。
- 公債費**：国などから借入れたお金（市債）の返済などに使ったお金です。
- 衛生費**：健康診断や各種検診、ごみ処理など、健康で衛生的な生活環境を保つために使ったお金です。
- 総務費**：市庁舎の維持管理や戸籍、徴税、選挙、監査事務など市の総括的な事務に使ったお金です。
- 教育費**：幼稚園や小中学校、社会教育や保健体育など、教育各般に使ったお金です。
- 土木費**：道路、河川、公園、市営住宅などの整備や除排雪経費を含む維持管理に使ったお金です。
- 農林水産業費**：農業、林業、水産業の振興に使ったお金です。
- 議会費**：議会の運営などに使ったお金です。
- 労働費**：雇用の確保・安定などに使ったお金です。
- 商工費**：商工業の振興や観光の振興などに使ったお金です。
- 消防費**：消防や救急活動に使ったお金です。

歳入

- 地方交付税**：市の財政状況に応じて国から交付されたお金です。
- 市税**：市民税や固定資産税など、市民の皆さんに納めていただいたお金です。
- 国庫支出金**：特定の事業を行うために国から交付された負担金、補助金などのお金です。
- 県支出金**：特定の事業を行うために、県から交付された負担金・補助金などのお金です。
- 市債**：特定の事業を行うために、国などから借入れたお金です。
- 繰越金**：前年度から持ち越された剰余金のことを言います。事業を持ち越すことで必要になったお金も含まれます。
- 分担金・負担金**：市の事業で特定の利益を受けた人に負担していただいたお金です。
- 使用料・手数料**：市の施設の使用や、住民票の交付など、特定の行政サービスを受けた人に負担していただいたお金です。

決算報告

平成23年度 北秋田市の一般会計、特別会計

財政状況をお知らせします

■**実質収支で**
約4億1千8百万の黒字

平成23年度の北秋田市の決算がまとまりましたので、お知らせします。

一般会計の決算額は、歳入229億2305万2494円、歳出221億9486万3982円で、差し引き7億2818万8512円の剰余（余り）です。

このうち翌年度へ繰り越した事業に充てるための財源3億1007万6000円を除いた実質収支では、4億1811万2512円の黒字です。

■予算・決算とは

予算とは、1年間の収入（歳入）と支出（歳出）に関する見積りをまとめた「計画」のことです。決算とは、実際の収支をまとめた「実績」に当たります。予算には「一般会計」という福祉や教育、道路整備など、市政運営の基本となる会計と、「特別会計」という国民健康保険や介護保険など、一般会計と区分する必要があります。各特別会計の決算状況やその概要は、次のとおりです。
※水道事業会計、病院事業会計を除いています

予算額 231億1720万5000円

歳出 221億9486万3982円 歳入 229億2305万2494円

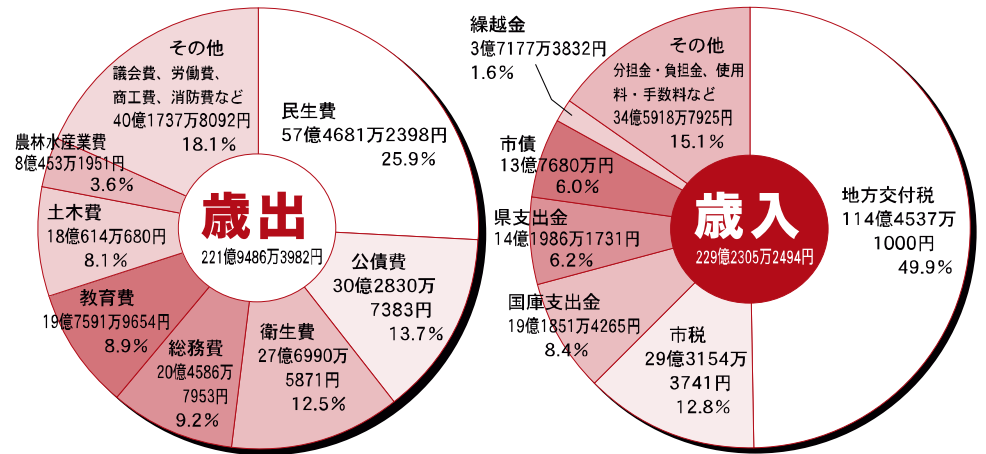

▼市民1人当りに使われたお金 61万1463円▼

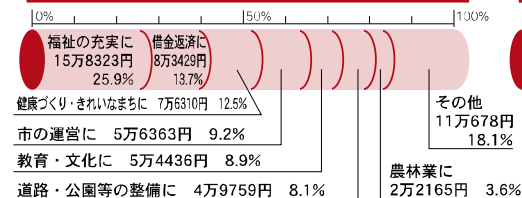

▼市民1人当たりの税負担 8万764円▼

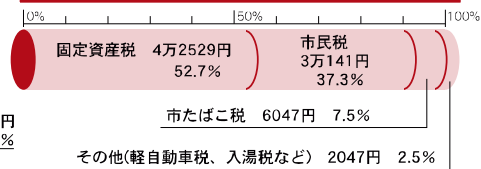

※市民1人当たりの計算は、平成24年3月31日現在の人口36,298人(住民基本台帳による)を基にしています

申告相談日程表



- ◆各会場の閉館（受付開始）は午前8時です。これより早い時間には入館できません。
- ◆受付終了時間は午後3時30分です。
- ◆申告相談は、午前9時～正午、午後1時～終了までです。（ただし阿仁地区の開始時間は下表の※印の通りです）
- ◆午前中の受付は混み具合によって人数制限をすることがあるため、場合によっては午後の受付となることもあります。
- ◆また、相談内容により受付順が前後する場合があります。
- ◆各会場の駐車場は、積雪状況により十分な駐車スペースが確保できない場合があります。予めご了承ください。
- ◆指定の日時、会場の変更を希望される方は必ず前日までに電話連絡をお願いします。（☎62-1116）

日	曜	鷹巣地区	申告会場	日	曜	合川・森吉・阿仁地区	申告会場
2/5	火	本郷 根木屋敷 妹尾館 中畑 大畑 横瀬	七日市基幹センター	2/4	月	李岱 羽根山 東根田 西根田	合川農村環境改善センター
6	水	葛黒 与助岱 三ノ渡 黒森 松沢 明利又 上舟木 下舟木 吉ヶ沢 深沢 品類 岩脇 吉野		5	火	木戸石 増沢	
7	木	小森 四渡 坊山 湯ノ岱		6	水	福田 新田目 明田 八幡岱 美榮 林岱	
8	金	脇神 上野 藤株 小摩当	沢口林業センター	7	木	羽立 芹沢 大内沢 三里 摩当	合川庁舎
12	火	中屋敷 堂ヶ岱 高村岱		8	金	三木田 鎌沢 雪田 杉山田	
13	水	上町 向黒沢 前野	綴子基幹センター	12	火	松ヶ丘 下杉	大阿仁出張所 ※9:30～
14	木	下町 大堤 昭和		13	水	合川 梅栄	
15	金	小田 田子ヶ沢 松原 磯沢 大畑 二本杉 岩谷	今泉交流センター	14	木	上杉 上杉団地 桃栄 金沢 金沢団地 弥栄	阿仁山村開発センター ※9:30～
18	月	前山 今泉		15	金	川井 道城	
19	火	黒沢 深岡 相善町 羽立	坊沢公民館	18	月	合川地区で指定日に申告できなかった方	四季美館
20	水	大町 上町 街道町 新屋敷町		19	火	比立内 幸屋渡	
21	木	太田 摩当 田沢	北秋田市交流センター	20	水	打当 前山 中村 打当内 戸島内 榎木沢 小倉野尻 長畑 菅生 新中 幸屋 岩ノ目沢 鳥坂	森吉コミュニティセンター
22	金	あけぼの町 岩坂 大沢 李岱		21	木	下新町 上新町 畑町 畑町東裏	
25	月	掛泥 太田屋敷後 高野尻 高野尻団地	北秋田市交流センター	22	金	荒瀬 荒瀬川 鍵ノ滝 小沢 萱草 伏影 根子 笑内	四季美館
26	火	川口 小ヶ田 佐助岱 湯車 緑ヶ丘 蟹沢		25	月	新町 上岱 大町 横町 真木沢 湯ノ内	
27	水	田中 胡桃館 南田中	北秋田市交流センター	26	火	小様 小淵 吉田	森吉コミュニティセンター
28	木	南鷹巣 西陣場岱 高森岱 石ノ巻岱		27	水	阿仁地区で指定日に申告できなかった方	
3/1	金	舟場 泉屋敷	北秋田市交流センター	28	木	桂瀬 下羽立 上羽立 惣内 桂坂 通り町	森吉コミュニティセンター
4	月	住吉町 花園町		3/1	金	陣場岱 神成 五味堀 柏木岱 大岱	
5	火	舟見町 新舟見町	北秋田市交流センター	4	月	下前田 鍛冶町 八幡森 前田駅前 工場地帯 宮ノ下 新ノ又 平里	森吉コミュニティセンター
6	水	米代町 元町 西屋敷 柳中 下家下 東上綱		5	火	根森田 巻淵 翠田 細越 止 羽根川 新屋布 小又	
7	木	宮前町 旭町 松葉町 掛泥向	北秋田市交流センター	6	水	御嶽 本城御嶽 本城上 本城下 本城荒町 本城町屋 長下 滝ノ沢	森吉コミュニティセンター
8	金	東横町 大町 幸町 内幸町 東小岱 平成町		7	木	大杉 裏町 学校通 根小屋 日菜 鶴田 長野 松栄	
9	土	鷹巣地区で平日に申告できない方	北秋田市交流センター	8	金	寄延 冷水岱 浦田 大淵 白坂	森吉コミュニティセンター
11	月	材木町 伊勢町		9	土	合川地区、森吉地区、阿仁地区で平日に申告できない方	
12	火		北秋田市交流センター	11	月	米畑 中新田 大沢 山崎 伊勢の森 長野岱 高校通 御狩屋	森吉コミュニティセンター
13	水			12	火	向本城 川向 駅前 新丁 本丁	
14	木	鷹巣地区で指定日に申告できなかった方	北秋田市交流センター	13	水	七曲 松山町 新町 横町 大町 中道岱	森吉コミュニティセンター
15	金			14	木	森吉地区で指定日に申告できなかった方	
			北秋田市交流センター	15	金	合川地区、森吉地区、阿仁地区で指定日に申告できなかった方	森吉コミュニティセンター

申告相談のお問い合わせ、会場の変更希望は・・・税務課市税班 ☎62-1116

地域医療最前線——レポート第4弾

動脈硬化の診断と治療



北秋田市立米内沢診療所
所長 高橋 賢郎 先生

【高橋先生のプロフィール】
大仙市（旧太田町）生まれ。昭和61年弘前大学医学部大学院卒業。国立弘前病院、公立七戸病院などの勤務を経て平成13年4月から公立米内沢総合病院副院長、院長を歴任。

今回は北秋田市立米内沢診療所の高橋賢郎所長に、診療所内科で積極的に行っている動脈硬化の診断と治療についてお話を伺いました。

▼動脈硬化とは？

日本での死亡原因の第1位は悪性新生物（がん）、第2位は心疾患、第3

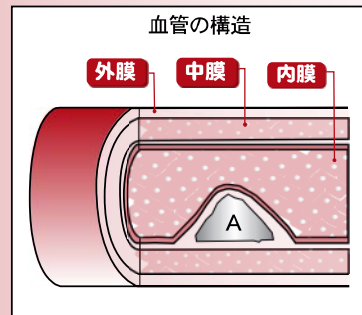

位は脳血管疾患です。この第2位と第3位が動脈硬化を基盤とする疾患で合わせて26%、がんとはほぼ同様の割合となります。脳卒中や心筋梗塞を発病する原因が動脈硬化です。

動脈硬化とは、血管が硬くなることです。図のように動脈は内膜・中膜・外膜の3層構造で、この内膜が厚くなることが動脈硬化のはじまりです。この内膜に酸化されたコレステロール（図A）が入りこんで動脈硬化の進展

を早めます。さらに脂質異常症があると進行が早くなります。また、糖尿病や高血圧も大きなリスクになります。

▼どんな検査をしたら分かるの？
当院では超音波検査（エコー検査）、CTスキャン、PWV（大動脈脈波速度）を施行して診断しています。

○超音波検査

超音波検査では、血管の厚さ（動脈の肥厚・IMT）、狭さを測定します。このIMTが、1・1mm以上あると異常です。頸動脈は脳動脈に続いているので、ここが閉塞すると、大きな脳梗塞になってしまいます。閉塞しなくても、ここからIMTが剥がれて、奥の脳血管が閉塞することもあります。このようにならないように治療していかなければなりません。これは頸動脈と同様に、心臓の冠動脈にもおこります。冠動脈が狭くなれば狭心症、詰まると心筋梗塞になるのです。



【超音波検査装置（エコー検査）】

高脂血症、糖尿病、高血圧症などの生活習慣病を合併していると、加速度的に進行しますので、早期の正確な診断と治療が重要となってきます。

○PWV（大動脈脈波速度）
次にPWV（大動脈脈波速度）について述べます。硬くなった血管は、脈波速度が速くなります。これを測定して血管の硬さを評価します。これは両手足に測定器をつけて血圧を測るようにして測定します。血管の硬さはその時の血管の緊張状態や血圧で多少変わってきます。一度高く出ても、その後検査に慣れてくると、だんだん低くなる人もいます。高いからといってがっかりすることはないと思います。PWVは経過をみていくということが大事です。



【血圧脈波検査装置】

以上、代表的な動脈硬化診断と検査について述べました。動脈硬化の検査をご希望の方は、当院までお気軽にご相談ください。

☎ 医療推進課地域医療班 ☎62-6626

新たな施設は安全確保が大事

クマ受け入れに関する住民説明会

八幡平クマ牧場のクマ受け入れに関する住民説明会が、12月27日、比立内の阿仁農村環境改善センターで開かれました。

廃業した八幡平クマ牧場に残されたクマについては、北秋田市が県の支援を前提に全頭の受け入れを表明。受け入れ先の阿仁熊牧場では、すでにツキノワグマ6頭を引き取り、新たな施設の完成後に残るヒグマ20頭を受け入れることになっています。

説明会には、阿仁熊牧場のある大阿仁地区の自治会の代表や住民など13人が出席しました。

はじめに津谷市長は「地域の皆さま



▲クマの受け入れに関する経緯や新たな施設の概要などを説明しました

んにも大変ご心配をおかけしている県が残されているクマの取り扱いに大変苦慮されていることや、全頭殺処分になった場合、県全体のイメージダウンにつながることもあり、条件が整えば、全頭受入れを検討すると表明し、県と協議しながら進めてきた。受け入れにあたって留意しなければならないこととは、安全の確保と考えている」などとあいさつ。

秋田県生活衛生課の職員が、クマ受け入れに係る経緯や今後の予定を説明。続いて、北秋田市商工観光課の職員が、ヒグマの受け入れに伴い、既存施設の西側に新たに整備する施設の配置や規模、概算工事費、管理方式など計画している概要を示しました。

質疑では、出席者から、新たな施設の管理に関する質問や新たな施設を観光に活かして欲しいといった要望などで意見が交わされました。最後に津谷市長が「何よりも安全が大事ですので、しっかりとやっていきたい」と述べ安全対策に万全を期すことを強調しました。

新たな施設は、7月に工事に着手し、11月中の完成を目指します。

住民待望の公民館が完成

前田公民館落成祝賀会

前田公民館落成祝賀会が12月23日、同公民館で行われ、前田地区活性化推進協議会会員や市の関係者、工事の施工業者など約100人が参加し、完成を祝いました。

同公民館は、平成19年の豪雨災害の翌年から着手された阿仁川災害復旧事業の河川改修により取り壊され、これまで前田地区にある四季美術館を公民館の代替施設として利用してきましたが、住民からの強い要望もあり、平成24年7月から工事に着手してまいりました。



▲ふだんに木材が使用されている前田公民館

同公民館は前田小学校の敷地の一部を使用し、敷地面積1710㎡、床面積382.58㎡の木造平屋建て、大ホールや研修室、会議室兼図書室、書庫、調理器具などが完備された実用室など約100人が参加し、使用された構造になっています。事業費は6805万円です。このうち3170万3000円を前田財産区が負担しています。

祝賀会では、はじめに前田地区活性化推進協議会の春日正一会長が「公民館活動を通して、住民の自主性を養う場、交流の場として有意義に利用していきたい」などとあいさつ。市教育委員会の担当者が事業経過報告をした後、津谷市長が「この公民館が世代を超えた交流の場となることを期待している。生涯学習のみならず、多岐に渡って利用されることを願っている」などとあいさつしました。また、同公民館の完成を記念して前田地区活性化推進協議会から置時計が贈呈され、春日会長から津谷市長に目録が手渡されました。

このあと、祝宴が開かれ、参加者が公民館の完成を喜び合うとともに、公民館を通して地元住民の交流、伝統芸能の継承など幅広く活動されることを祈念しました。

市の再生のためには職員自ら再生を

津谷市長が年頭の訓示

平成25年の仕事始めの1月4日、市役所で津谷市長が幹部職員を前に年頭の訓示を行い「今年には巳年、蛇の脱皮ということから再生の年でもある。市の再生のためには一人一人自らが再生する気持ちで」と職員に奮起を促しました。

津谷市長は「明るい話題では北あきたバター餅ブームがあげられるが、これを一過性に終わらせることのないよう今後の関係者の頑張りを期待したい。森吉山ダム完成、市民病院の門前薬局の開院、日治道全線開通に向けた二ツ井今泉道路、鷹巣西道路も具体的に動き出した。また、



▲新年にあたり、幹部職員を前に津谷市長が年頭の訓示を行いました

年末には八幡平からクマを受け入れるための覚書を秋田県と交わしたなど昨年を振り返り、クマの受け入れについては「安全対策には万全をつくり、真に市民の利益につながるよう、慎重かつ丁寧に様々な検討をしていきたい」などと課題に対する取り組み姿勢を述べました。さらに「埋もれている地域の宝を掘り起こして、市民が誇りを持てる明るく元気な北秋田市を作り上げていきたい」と抱負を述べました。

職員に対しては「バター餅ブームやクマの受け入れは、年度当初には予定しなかった事案であり、担当職員は大変戸惑ったと思うが、これからは過去の行政での経験則では判断できないような事案に出くわす可能性が大きい。常に柔軟な対応を心がけ、広く情報を共有しオール北秋田市で物事に当ってほしい。本年秋には秋出ステイションキャンペーンが始まり、平成26年の国民文化祭への取り組みも本格化する。また、中心市街地の活性化に向けた事業も動き出すので、北秋田市全体が元気になるよう職員の奮起を期待する」などと訓示しました。

市長ダイアリー

◇12月16日～1月15日

- 12月17日(月)▽元鷹巣町議会議員故久留嶋清吉氏死亡訃報伝達式(本庁舎)
- 19日(水)▽米地区自治会李岱会館完成祝賀会(李岱会館)
- 20日(木)▽秋田県森と水の協会平成24年度第2回役員会(秋田市)
- 22日(土)▽佐藤祥男先生「旭日」双光章受章祝賀会(大館市)
- 23日(日)▽前田公民館竣工祝賀会(前田公民館)
- 25日(火)▽北秋田市スポーツ推進委員会全国表彰受賞報告(本庁舎)
- 26日(水)▽北秋田市市民歌制定委員会委嘱状交付式(本庁舎)▽秋田八幡平クマ牧場の対応に関する覚書締結式(秋田市)▽小森自治会館竣工祝賀会(ホテル松鶴)
- 27日(木)▽部長会議(本庁舎)▽知事への北あきたバター餅贈呈(秋田市)▽八幡平クマ牧場の熊の受け入れに関する住民説明会(阿仁農村環境改善センター)
- 28日(金)▽各庁舎年末あいさつ(各庁舎)
- 1月1日(火)▽大太鼓叩き初め(大太鼓の館)▽小森自治会館竣工祝賀会(小森自治会館)
- 3日(木)▽平成25年坊沢地区「新春交流会」(坊沢公民館)▽七日市地区新春交流会(七日市公民館)
- 4日(金)▽平成25年北秋田市消防出初式(阿仁中学校体育館ほか)▽年頭あいさつ(本庁舎、衛生センター)
- 6日(日)▽東地区新年交流会(栄公民館)▽綴子公民館新春交流会(綴子公民館)▽伊勢町新春交流会(伊勢町児童館)
- 8日(火)▽北秋田市教育センター平成21年度所員発表会(文化会館)
- 10日(木)▽秋田内陸線と地域のかかわりを考えるフォーラム(阿仁ふるさと文化センター)▽北秋田市商工会女性部第36回新春交流会(中央公民館)
- 12日(土)▽平成25年北秋田地区交通・防犯指導隊連台会観閲式(森吉コミュニティセンター)
- 13日(日)▽沢口地区新春交流会(沢口公民館)▽のれそれ年末年始大出(出)大抽選会(合川農村環境改善センター)
- 15日(火)▽百歳を迎える長寿者奥田キクエ氏への祝品贈呈(奥田氏宅)

生前の功績が称えられる

●故久留嶋清吉氏叙勲伝達式



▲長谷部勝・北秋田地域振興局長から叙勲の伝達を受ける長男の久留嶋清人さん

元鷹巣町議会議員で、平成21年10月に逝去された久留嶋清吉氏（享年83歳・青野）がこのほど旭日単光章を受章し、12月17日、市役所で叙勲伝達式が行われました。

久留嶋氏は、昭和46年から平成4年まで6期21年にわたって鷹巣町議会議員を務められ、地方自治の発展に尽力されました。特に建設水道常任委員長や議会運営委員長として、議会の適正かつ円滑な運営に努め、町の発展に多大な貢献をされました。

伝達式には長男の清人さん（59歳）と長男の妻の範子さん（60歳）が出席。清人さんは「父はとにかく弱い者の味方というのが政治信条でした。功績が認められうれしいです」と話していました。

優良団体表彰を受賞

●北秋田市スポーツ推進委員会



▲受賞を報告する（右から）松橋厚生さん、工藤清一副委員長、宮腰茂委員長

第53回全国スポーツ推進委員研究協議会長崎大会において優良団体表彰を受賞した北秋田市スポーツ推進委員会（宮腰茂委員長、会員44人）の代表らが12月25日市役所を訪れ、津谷市長に受賞を報告しました。

同委員会は、サマースポーツ教室や家庭婦人バレーボール大会、夫婦バレーボール大会、ながわとび大会、なわとび選手権大会の開催のほか、ニユースポーツの普及、総合型スポーツクラブの育成など積極的に取り組み、北秋田市のスポーツ振興に貢献したことが高く評価されました。

また、同推進委員の松橋厚生さん（54歳・三木出）が30年勤続スポーツ推進委員表彰を受賞しました。

市民から愛される歌を

●第1回北秋田市民歌制定委員会



▲歌詞の選定方法などについて意見を交わす制定委員の皆さん

第1回北秋田市民歌制定委員会（亀谷健樹委員長）が12月26日、市役所で開かれ、歌詞の選定方法などについて意見を交わしました。

同委員会は合併以来、望まれていた北秋田市民歌を制定するために設置されたものです。委員会の開催にあたり、津谷市長は5人の委員に委嘱状を交付し、「市民歌は市民の方々が一体感を持つという気持ちで醸成するためにも必要なものです。市民に愛され、子どもから大人まで喜んで歌ってもらえるような市民歌を完成させるため、ご協力をお願いします」などとあいさつしました。

今後、平成25年度中に市民歌を決定、26年度のお披露目を目指して作業が進められます。

ローカル線の在り方を探る

●内陸線と地域のかかわりを考えるフォーラム



▲講演で、これまでの取り組みなどを紹介する、いすみ鉄道の鳥塚亮社長

「秋田内陸線と地域のかかわりを考えるフォーラム」が1月10日、阿仁ふるさと文化センターで開かれ、市内外から参加した130人が講演やディスカッションを通して内陸線の在り方を探りました。フォーラムは、秋田内陸線エリアネットワーク、秋田内陸線の存続を考える会などで組織する実行委員会の主催。

基調講演では、公募で社長に就任している、いすみ鉄道㈱の鳥塚亮氏と山形鉄道㈱の野村浩志氏が、ローカル線にかけるとの思いやこれまでの取り組みなどを紹介。「内陸線と沿線地域の『いままで』と『これから』をテーマにしたディスカッションでは、存続や乗車運動を行っている団体の代表らがパネラーを務め、活発な意見交換が行われました。

木の温もり感じる交流施設が完成

●小森自治会館竣工式



▲完成した小森自治会館の集会室で行われた竣工式

市が建築工事を進めていた小森自治会館の竣工式が12月26日、同自治会館で行われました。

同会館は、昭和36年に建築した旧会館が老朽化したため解体。跡地に平成24年9月5日から自治会館の新築工事に着手し、同12月14日に完成しました。

構造は木造平屋建てで、延べ床面積22・26㎡、内外装とも木をふんだんに使った温もりのあるバリアフリー仕様になっており、105・99㎡（64畳相当）の集会室をはじめ、研修室、調理室のほか、憩いの場として活用できるテラスが配置されています。

竣工式には、周辺自治会や地元自治会関係者など約30人が出席し、交流施設の完成を喜び合いました。

事例を教育活動に役立てよう

●北秋田市教育センター所員発表会



▲教育実践例などの発表を聴いて研さんを深めた所員発表会

平成24年度北秋田市教育センター（所長三澤仁教育長）所員発表会が1月8日、市文化会館で開かれ、一堂に会した北秋田市と上小阿仁村の小中学校の教員が、教育実践例などの発表を聴きながら効果的な指導法を学びました。

教育センターは、教育に関する調査研究や教員の研修により教育振興を図ることを目的とした組織。所員発表会は、各校での実践事例などを発表し合い、互いの教育活動に役立てようとして実施されているものです。

この日は、4校の小中学校の教員による道徳や地域の特徴ある授業の実践発表が行われ、参加した教員らは資料にメモを取りながら、真剣な眼差しで発表を聴いていました。

学びの 広場

地域で学び、活動する
皆さんを応援します
北秋田市教育委員会

- 公民館活動 ● 生涯学習
- 文化振興 ● 学校 ● スポーツ



「おらほの学校応援し隊」活動紹介②

～前田小学校「冬休み学習会」～

前田小学校（嶋田美香校長、児童 67 人）の冬休み学習会が12月26日・27日、1月10日の3日間、同校で開催され、延べ82人の児童が参加しました。夏休みに続き2度目の開催となる今回は、地域の方々やPTA会員ほか、同校卒業生で大館工業高校3年の片岡勇輝さんら6人が「おらほの学校応援し隊」として子どもたちの自学学習を見守り、学習支援活動を行いました。

子どもたちは2時間にわたり各自の学習を進め、学校応援し隊の皆さんは、学習を見守りながらヒ

ントや糸口を示すなど、温かい雰囲気の中で問題解決できるよう応援しました。



▲学習を見守る「おらほの学校応援し隊」の皆さん

一度は受けてみたい授業

～冬の笑楽校（しょうがっこう）2013～

今年で2回目となる北秋田市「冬の笑楽校」が1月12日、中央公民館で開催され、小学生から大人まで42人が参加し、年代や学校の枠を超えて地域の先生による授業を楽しみました。

スイーツマグネットを製作した図工、速く走る方法を学んだ体育、家庭科の調理実習で作った料理を味わった給食の後、午後は秋田大学による「スペシャル！理科実験」が行われました。

理科実験では、秋田大学教育文化学部の石橋研一教授や学生が各ブースに分かれ、参加者と交流

しながら、「地震や津波の実験」などを小学生にもわかりやすく解説しました。



▲実験を通じて津波の仕組みを学ぶ参加者

おはなしのプレゼント

～読み聞かせボランティア ピッコロ～

読み聞かせボランティア「おはなしピッコロ」のクリスマスおはなし会が12月16日、合川公民館で開催され、幼児や小学生、父母ら60人が参加しました。

この日は、大型絵本の読み聞かせや手品、ペープサート（紙の人形劇）のほか、風船をひねったりつなげたりするバルーンアート遊びやハンドベル演奏などを楽しみました。

また、合川地区に赴任しているALTのショーン・コリガンさんがサンタクロースに変身して登場。子

どもたちにプレゼントを配るなど、会場は笑顔あふれる会となりました。



▲子どもたちにバルーンアート遊びを披露

学びの広場

中央公民館 一般公開講座& 高齢者大学合同講座

【開申】 生涯学習課 ☎62・6618

■地域・元氣力 UP！セミナー

「食文化の和・輪・話」

「食の安全」と「郷土の食」をとおし、生きがいづくりを探り、地域のつながりを考えましょう。

日時 2月18日（月） 14時～16時

会場 交流センター講堂

対象 市内高齢者大生、一般の方

参加料 無料

内容 【研究発表】「発見！古くて新しい北秋田の味噌プロジェクト」

発表者／秋田北鷹高等学校家庭クラブ

【講演】「食文化とわたしたち」

講師／泉 牧子氏（農林水産省6次産業化ポータルアドバイザー）

合川公民館公開講座

【開申】 合川公民館 ☎78・2114

■第2回合川るばた講座

身近な経済について学びましょう。皆様お話し合わせのうえおいでください。

日時 2月22日（金） 13時30分～15時

会場 合川農村環境改善センター

演題 「秋田県経済とデフレ脱却」

講師 清水誠一氏（日本銀行秋田支店長）

参加料 無料

阿仁公民館短期講座

【開申】 阿仁公民館 ☎82・2220

■簡単！男の料理教室

【開申】 2月6日（水） 21日（木）

時間 10時～正午

会場 阿仁公民館

講師 伊藤久子氏

定員 10人

参加料 材料代500円程度

持ち物 エプロン、三角巾、筆記用具

■はつらつ健康体操

【開申】 2月1日（金）、8日（金）

時間 10時～正午

会場 阿仁公民館

講師 高杉春枝氏

定員 20人

参加料 無料

持ち物 ブック、タオル

※動きやすい服装で参加ください

おはなし会「おはなしのいえ」

【開申】 鷹巣図書館 ☎62・3311

毎月第3土曜日に、おはなし会を開催しています。お気軽においでください。2月は次のとおりです。

日時 2月16日（土） 14時

会場 文化会館会議室

内容 絵本の読み聞かせや紙芝居

対象 幼児～小学生、その家族等

参加料 無料



ふるさとの文化財

59

北秋田市指定有形文化財（工芸）

○「鉦鼓」（1個）

◇所在地 坊沢字屋敷35

◇管理者 津谷泰夫（津谷内科医院長）

坊沢村浄心寺（一向宗）の青銅製の物です。直径24cm、高さ6cmで、通称「カネゴ」と呼ばれるものよりひとまわり大きく、重々しくしっかりとっていて、一般に浄土系在家で所有しているという。

裏面には「出羽比内房澤村浄心什物延宝8年（1680年）庚申2月15日天下第一出羽大掾宗味」と刻まれています。

作者の出羽大掾宗味は、京都の西村派の鑄物師と考えられ、「秋田県史」に「宝永の初め京大仏から来た西村左近大春と出羽大掾宗味の二人は、面瀉村（現八郎潟）の一向堂で死亡しているが、同寺にはその記録もあり、打鐘、鉦鼓等の名が残されている」とあります。

◇坊沢村浄心寺は、延宝8年の坊沢直検地帳に「屋敷15・2畝10歩浄心庵」とあり、元禄年中（1688年）「阿弥陀堂」と改称された



▲直径24cm、高さ6cm、青銅製の鉦鼓

後に廃庵となったということですが、寺院や僧団が所有し日常使用したいろいろなる器具で、由緒ある寺院の宝物をいう。什宝、什器ともい

◇鉦鼓（しょうこ）
大鉦鼓／荷鉦鼓、釣鉦鼓の三種類があり、仏家で台につるしたり、または台座にのせて、村の葬式の際に隣近所の人に死者の旅立ちを知らせるために叩く鐘（かね）です。

▽平成元年10月1日指定文化財
▽資料／鷹巣の文化財、「鷹巣町史」、文化財類型調査基本カード、「日本史辞典」ほか
▽紹介者／北秋田市文化財保護審議会委員 照内達二

北欧の杜「冬季営業」

北欧の杜公園では、いろいろな冬の遊びを体験できます。皆様のご来場をお待ちしています。

営業期間 3月中旬頃まで
営業時間 9:00～16:00

【無料広場】

▽スキーコース



クロスカントリーコースを整備しており、初心者から上級者まで歩くスキーを楽しめます

▽雪のすべり台

高さ3mのすべり台で、子どもたちに大人気です



【無料貸出】

スノーシュー／そり／チューブそり

☎ 北欧の杜公園事務所 ☎78-3300

大館能代空港 冬のイベント 第14回 空港かまくらんど

◆開催日 2月11日(月)
◆時間 11:00～15:00
◆会場 大館能代空港 シンボルゾーン周辺



◆イベント(ターミナルビル内)

- ①餅つき大会/②ロビーコンサート(2階ロビー)/③お楽しみ抽選会(2階ロビー)/④道の駅大館能代空港『第27回大空市』(特設会場)/⑤レストラン『桃豚フェア』/⑥2階売店『ANA FESTA』企画出品/⑦絵師とらまるの似顔絵コーナー
- ◆イベント(屋外)
- ⑧『そりコース・ミニそりコース』/⑨大型『かまくら』の展示/⑩人気キャラクターの『雪像』展示/⑪大好評!『空港専用除雪車の展示』/⑫動物ふれあいコーナー/⑬屋台村

☎ 大館能代空港「かまくらを作る会」☎62-5330

光ブロードバンドの整備について

～市内全域で光ブロードバンドが利用できます～

以前は地域によってブロードバンド(高速・大容量のデータ通信)が可能な回線が整備されず、市内でも情報格差が生じていましたが、市民の皆さんの快適な生活、安全・安心な生活、地域経済の活性化を目的に、光ファイバー網の整備を進め、平成23年3月から市内全域で超高速ブロードバンドの利用が可能になっています。

次のようなサービスの利用もできます。

- ▽高速インターネット～大容量の情報の送受信が可能
- ▽IP電話～電話回線ではなく、光回線を利用した電話で、長時間電話や長距離電話がお得になります
- ▽映像サービス～テレビでスポーツや映画などの専門チャンネルを自分の好きな時間に楽しめます

※この他にもたくさんの利点があります

光ブロードバンドを皆さんに有効利用していただくため、次号からシリーズで詳しく紹介します

☎ 財政課電算システム班 ☎72-5234

お知らせ

あなたの気になる年金記録、もう一度ご確認ください

年金記録の問題の解決に向けて、これまで「年金定期便」などをお送りし、「ご確認をお願いしてきまして、しかし、いまだ持ち主が確認できない記録が、約2200万件も残っています。

「ご自身の年金記録に「もれ」や「誤り」のご心配がある方は、年金事務所等で配布しているチェックリストなどでご確認いただき、お近くの年金事務所や『年金定期便・ねんきんネット専用ダイヤル』へご相談ください。

【年金定期便・ねんきんネット専用ダイヤル】

電話番号 0570-058555
受付時間 月～金曜日 9時～20時
【第二土曜日】9時～17時

※休日、年末年始を除く

お問い合わせいただいた約9人に1人の割合で、次のように年金記録が見つかっています。

- ▽若い頃に勤めていた記録が見つかった
- ▽名前の読み方が誤って登録されていた記録が見つかった
- ▽結婚前の旧姓の記録が見つかった など

福祉サービスの苦情解決をお手伝いします

秋田県福祉サービス相談支援センターでは、福祉サービスについての不満・要望の苦情を聴き、解決へのお手伝いをしています。

次のような不満や要望を利用している事業所に話し合いの場や話し合ってもなかなか解決しない場合はご相談ください。

- ▽職員にいやなことを言われた
- ▽思っていたサービスの内容と違っている
- ▽詳しく説明してくれない

※利用料は必要ありません
※匿名でも相談できます

☎ 秋田県福祉サービス 相談支援センター ☎018-864-2726

市民パトミントン教室

期間 2月5日、3月7日
毎週火・木曜日(計10回)

場所 鷹巣小学校体育館
時間 19時～20時30分
参加費 1000円

対象 市民又は市内に勤務する方
※小・中学生は保護者同伴のこと
申し込み 当口、体育館で参加費と一緒に申し込みください
パトミントン協会事務局 成田肇 ☎60-1117

第2回福祉の就職総合フェア

福祉の職場に就労を希望する方と福祉事業所との面談の場、福祉のしごとに関する情報収集の場です。

期日 2月6日(水)

時間 二部 10時30分～12時
一部 13時30分～16時30分

会場 秋田ビューホテル

対象 福祉施設等への就職希望者

内容

- 【一部】「福祉のしごとセミナー」
- ▽講話/実践レポート
- 【二部】「就職面談会」
- ▽求人事業所との個別面談/福祉のしごと相談 など

申し込み 一部については、前日までに電話申込が必要ですが、二部については申込不要です。

☎ 福祉保健人材研修センター ☎018-864-2880

市民意識調査にご協力を

市では、今後のまちづくり政策や市が取組んでいる「行政評価」に活用するため、市民意識調査を行います。

調査票は、市内にお住まいの18歳以上の方から年次別に無作為に抽出し、2月上旬に送付させていただきます。調査票が届いた方は、ご回答にご協力ください。よろしくお願いいたします。

☎ 総合政策課政策班 ☎62-6606

人権擁護委員の委嘱発令

市の人権擁護委員について、平成25年1月1日付で法務大臣の委嘱発令がありましたので、お知らせします。

【退任】木村 芳夫 氏(合川地区)
【退任】長岐 桃子 氏(鷹巣地区)
【新任】安部 貞一 氏(合川地区)
【新任】藤島 孝雄 氏(鷹巣地区)

※人権擁護委員の任期は3年です
お問い合わせ 総務課総務班 ☎62-1111

北秋田市行政評価委員を募集します

市では、行財政運営の健全化と透明性を確保するために「行政評価」を進めています。市の事業などについて、市民の視点に立って評価していただく委員を募集します。

【任期】平成25年3月1日～平成26年3月31日
【募集人数】3人 ※応募者多数の場合は、男女比、世代のバランスを考慮し、審査選考します
【応募資格】(1)市内に居住する満18歳以上の者(高校生を除く)(2)行政に関心があること(3)現職の国、県、市議会議員及び国・地方公共団体職員でないこと
【応募方法】応募申込書に必要事項を記入の上、総合政策課まで申し込みください。なお、募集要項及び申込書は総合政策課または市ホームページから入手できます。
【募集期限】2月15日(金)まで ※必着

☎ 総合政策課政策班 ☎62-6606

必ずチェック最低賃金

「秋田県最低賃金」は、平成24年10月13日から時間額654円に改訂されています。
また特定の産業に適用される「特定最低賃金」も次のとおり改正されました。

特定最低賃金の件名	最低賃金額	効力発生日
非鉄金属製錬・精製業	時間額 7 7 9 円	平成24年12月30日
電子部品・デバイス・電子回路、電池、電子応用装置、その他の電気機械器具、電子計算機、同付属装置、製造業	時間額 7 1 5 円	平成24年12月30日
自動車・同附属品製造業	時間額 7 5 1 円	平成24年12月30日
自動車(新車)、自動車部品・附属品小売業	時間額 7 3 8 円	平成24年12月30日

☎ 秋田労働局賃金室 ☎018-883-4266

30キロ速度規制区間の運用開始について

鷹巣小学校、鷹巣中央保育園の付近一帯を30キロの速度規制区間として運用を開始しています。



この区間の最高速度を30キロに規制し、幹線道路と生活道路のメリハリを付け、通学路・生活道路では、歩行者・自転車の通行を優先させ、交通事故防止を図るものです。

交通事故が発生しないよう、安全運転をお願いします

☎ 北秋田警察署 ☎62-1245

自動車登録手続きは年度末を待たずにお早め!
3月中旬以降は、自動車税課税基準日(4月1日)前に名義変更や抹消登録手続きを行う方々による駆け込み申請及び車検車両の増加により、大変混雑し、申請者の皆様には長時間お待ちいただく状況になっています。
自動車の諸手続きを予定の方は、比較的混雑の少ない3月上旬頃までに手続きされますようお願いいたします。
☎ 東北運輸局秋田運輸支局ヘルプデスク ☎050-5540-2012

平成24年 北秋田市農地賃借料

平成24年1月から12月までに締結(公告)された賃借借における賃借料水準(10a当たり)は、以下のとおりです。

地域名(データ数)	平均額	最高額	最低額
旧鷹巣町(1,447)	16,600円	25,000円	5,000円
旧合川町(696)	13,500円	19,700円	5,000円
旧森吉町(565)	13,000円	20,700円	4,000円
旧阿仁町(107)	7,200円	11,000円	3,800円
北秋田市平均(2,815)	14,900円	-	-

- ※1 データ数は、集計に用いた筆数です
- ※2 賃借料を物納支給(水稲)としている場合は、60kg当たり15,000円に換算しています
- ※3 金額は算出結果を四捨五入し100円単位としています
- ※4 平均額は、面積により加重平均した値です
- ※5 「北秋田市平均」の平均額は、各地域の合計値を面積により加重平均した値です
- ※6 明らかに特別の事情の下で取引されたものと推測されるデータは除いています。

☎ 農業委員会事務局 ☎62-6609

お知らせ 秋田県立大学科目等履修生及び聴講生を募集

平成25年度前期(平成25年4月1日~9月30日)の科目等履修生・受講生(授業の聴講は可能)及び聴講生(授業の聴講は可能)を募集します。
募集期間 1月28日(月)~2月15日(金)
費用 ①入学検定料9800円/②入学科2万8200円/③1単位当たりの授業料1万4800円(科目等履修生、7400円(聴講生))
※以前に科目等履修生・聴講生であった方は、①と②が免除される場合があります
お問い合わせ
秋田キャンパス ☎0185721500
本荘キャンパス ☎0184272000

秋田県知事選挙・北秋田市長選挙・北秋田市議会議員補欠選挙が行われます

投票日は 4月7日(日)
選挙の詳細については、次号の広報でお知らせします。
■立候補予定者説明会
北秋田市長選挙及び北秋田市議会議員補欠選挙に立候補を予定している方に対する諸手続き等の説明会を次のとおり開催します。
【市長選挙】
日時 2月21日(木) 10時30分~
場所 北秋田市役所大会議室
【市議会議員補欠選挙】
日時 2月21日(木) 13時30分~
場所 北秋田市役所大会議室
☎ 62-6614

雪害事故防止について

県内では毎年、降雪量の増加に伴い、除雪作業などでの事故が多発します。特に、屋根の雪下ろし作業中に、屋根から転落する事故が後を絶ちません。こうした事故を防止するため、次の点に注意しましょう。

1. 屋根からの転落事故防止について
①屋根の雪のゆるみに注意しましょう。暖かい午後には特に注意し、雪解け水や雪が動く音に注意しましょう。
②安全な服装(ヘルメットを着用し、底の厚い長靴は避け、動きやすい服装)で行いましょう。また、命綱を必ず付けましょう。
③雪下ろし作業は1人で終わらず、事故に備えて2人以上で行いましょう。
2. 除雪機を使用する際の注意
①機械に巻き込まれやすい服装での作業は止めましょう。
②ローター部分に詰まった雪は、エンジンを止めてから取り除きましょう。
3. 秋田県雪下ろし注意情報について
雪下ろし中の転落事故や屋根からの落雪が発生しやすい気象条件になった場合、県が「秋田県雪下ろし注意情報」を発表します。



雪下ろし注意情報は、県、市ホームページから確認できます。また、北秋田市防災情報メールでも配信しています。(北秋田市防災情報メールへのご登録方法は市ホームページをご覧ください)
☎ 総務課危機管理班 ☎62-1111

市営住宅 入居者募集



- ① **南鷹巣団地**・・・鷹巣字平崎上岱13-2
簡易耐火2階建2DK 月額10,100～15,800円
トイレ:汲取 給湯:無 浴室:浴槽無
- ② **南鷹巣団地**・・・鷹巣字平崎上岱13-2
簡易耐火2階建3DK 月額15,400～29,200円
トイレ:汲取 給湯:無 浴室:浴槽無
- ③ **胡桃館団地**・・・綴子字胡桃館2★
簡易耐火2階建3DK 月額17,100～33,500円
トイレ:水洗 給湯:無 浴室:浴槽無
- ④ **明田団地**・・・福田字明田43★
木造平屋1戸建3DK 月額10,900～15,400円
トイレ:水洗 給湯:無 浴室:浴槽無
- ⑤ **東裏簡二団地**・・・阿仁水無字畑町東裏49-1
簡易耐火2階建2DK 月額10,500～20,700円
トイレ:水洗 給湯:無 浴室:浴槽無
- ⑥ **三両団地**・・・阿仁水無字寺後1-5★
木造平屋1戸建3DK 月額10,500～20,600円
トイレ:水洗 給湯:無 浴室:浴槽有
- ⑦ **上新町団地**・・・阿仁水無字上新町東裏4-6★
木造2階建2戸建3LDK 月額16,400～32,300円
トイレ:水洗 給湯:無 浴室:浴槽有
- ⑧ **上杉団地**・・・上杉字上屋布岱61-47★
木造平屋1戸建4LDK 月額47,000～80,000円
トイレ:水洗 給湯:有 浴室:エントバス
- ⑨ **諏訪岱団地**・・・米内沢字諏訪岱33-1★
木造2階1戸建3LDK 月額50,000～70,000円
トイレ:水洗 給湯:有 浴室:エントバス
- ⑩ **サンコーポラスなかない住宅**・・・鷹巣字東中岱51-1
鉄筋コンクリート造5階建3DK 月額43,100円
トイレ:水洗 給湯:無 浴槽:有 (共益費800円)

※★印の住宅は単身入居できません

【入居資格】

- ・収入基準を満たすこと
- ・住宅に困窮していることが明らかでないこと
- ・市税等を滞納していないこと

【敷金】 家賃の3ヵ月分(退去時までの預り金)

【受付期間】 第1回 2月1日(金)～7日(木)

第2回 2月15日(金)～21日(木) ※土日祝日除く

【申込み先】 都市計画課(森)／生活課(鷹)／台川総合窓口センター／阿仁総合窓口センター

【現地案内の日時】 第1回2月4日(月)又は5日(火)／第2回2月18日(月)又は19日(火)

※ご希望の方は希望日の前日までに電話等でお申込いただき、当日は住宅所在地の庁舎ホールにお越し願います

☎ 都市計画課都市計画住宅班 ☎72-5246

平成25年度 「交通災害共済」「不慮の災害共済」 に加入しましょう

交通災害共済 年間掛金 **400円** (1人)

共済金内容

- 入院 (1日につき)・・・2000円
- 通院 (1日につき)・・・800円
- 死亡・・・・・・・・・・100万円
- 後遺障害・・・・・・50万～100万円



※入院・通院の共済金は、最低補償額1万5千円～最高20万円。通院1日でも請求できます

不慮の災害共済 年間掛金 **600円** (1人)

共済金内容

- 入院 (1日につき)・・・1100円
- 通院・・・・・・・・・・**対象外です**
- 死亡・・・・・・・・・・60万円
- 後遺障害・・・・・・30万～60万円



※入院の共済金は、最低補償額1万5千円～最高11万円。入院1日でも請求できます

注1：平成25年度の小学1年生は、1年間に限り交通災害共済掛金が無料です(不慮の災害共済は除きます)

注2：交通災害共済では、共済金の請求に自動車安全運転センターが発行する交通事故証明書の添付がない場合、共済金が5割減額されます

【加入資格】平成25年4月1日現在で北秋田市に住民登録されていること(共済期間の開始前に転出される方は加入できません)

【共済期間】平成25年4月1日～平成26年3月31日 ※4月1日以降の途中加入の場合は、申込日の翌日から平成26年3月31日まで

【申込受付期間】平成25年2月1日～ ※掛金を添えて下記の受付窓口で申し込みください

【受付窓口】市役所生活課または各総合窓口センター、各出張所、秋田銀行、北都銀行、郵便局

☎ 生活課地域推進班 ☎62-6628
または各地区総合窓口センター

お知らせ

東北地区国立大学法人等 オープンセミナー

平成25年度東北地区国立大学法人等のオープンセミナーを開催します。

なお、このセミナーの参加の有無が、今後の採用選考のプロセスに影響するものではありません。受験資格 昭和58年4月2日以降に生まれた者

開催場所 弘前大学／岩手大学／東北大学／秋田大学／山形大学／福島大学

【会場・秋田大学】

期日 2月21日(木)

時間 14時～16時40分

場所 秋田大学60周年記念ホール
内容 職員採用試験の概要について／各国立大学の概要及び業務内容について など

※参加にあたっては、ホームページの専用フォームから事前予約が必要です。

http://www.hureunohokuc.ac.jp/shiken/

【職員採用試験】
第1次試験 5月中旬(教養試験)
第2次試験 7月初旬以降開始予定

☎ 022-21715676

企業在職者対象の講習

▽柱建て四方転び講習

期間 2月13日(水)～14日(木)
場所 鷹巣技術専門学校
時間 9時20分～16時
内容 柱建て四方転びの原寸図の製作と墨付加工を習得する

定員 10人(先着順)

受講料 無料(但し材料持参)

申込締切 2月5日(火)

▽ワード基礎講習

期間 3月4日(月)～5日(火)
場所 鷹巣技術専門学校
時間 9時20分～16時
内容 文字入力と修正・編集・表の作成・印刷方法を習得する

定員 10人(先着順)

受講料 無料

申込締切 2月22日(金)

▽エクセル・ワード応用講習

期間 3月12日(火)～13日(水)
場所 鷹巣技術専門学校
時間 9時20分～16時
内容 エクセル・ワードの基本操作、差込印刷の設定と応用方法を習得する

定員 10人(先着順)

テキスト代 1050円

申込締切 2月5日(火)

☎ 84-8351

平成25・26年度 小規模修繕等契約希望者登録制度

この制度は、市の建設業者等級付名簿に登録されることが困難な小規模事業者を登録し、当該事業者に受注機会を拡大するための制度です。登録を希望される方は、受付期間内に申請書を提出してください。なお、登録となった場合でも「確実に契約することができることを約束するものではありません」のであらかじめご了承ください。

小規模修繕等・・・1件の金額が50万円未満で、内容が軽易かつ履行の確保が容易なもの

1. 対象となる修繕の種類等 ①土木一式 ②建築一式 ③大工 ④左官 ⑤ガラス ⑥アルミ建材 ⑦畳 ⑧建具 ⑨内装、装飾 ⑩塗装 ⑪板金 ⑫電気 ⑬管(給排水衛生設備) ⑭水道施設 ⑮その他
2. 登録できる者 北秋田市内に主たる事業所を有する方 ※建設業の許可の有無、経営規模、従業員数等は問いません。ただし、次の項目に該当する方は、登録できません。
(1)成年被後見人、被佐人、被補助人又は破産者で復権を得ていない者／(2)北秋田市建設業者等級付名簿に登録されている者／(3)履行するために必要な資格、免許等を有しない者／(4)自ら履行できない者／(5)暴力団員又は暴力団若しくは暴力団員と密接な関係を有する者と認められる者／(6)公共発注の相手方として不適当と認められる者／(7)市税を滞納している者
3. 受付期間 平成25年2月12日(火)～3月15日(金) ※ただし、土日を除く
4. その他 (1)申請書類等詳細は、北秋田市ホームページに掲載しています(ダウンロードできない場合は、直接配布します) (2)申請書に不備等がなかった場合、平成25年4月1日付けで北秋田市小規模修繕等契約希望者登録名簿に登録されます (3)有効期限は2年間です

☎ 財政課財政班 ☎62-6607

2月の休館日

■ 藤原図書館 ☎62-33311
■ 森吉図書館 ☎72-3192
(6, 11, 13, 17, 20, 27日)

- 若狭壮紀(春樹)長男)通り町
森川功晴(亞沙美)長男)川向
小杉山愛理(幸信)長女)中道岱
柴田麻友(貴明)長女)神成
松橋果子(克明)二女)三里
相馬大河(純一)長男)鷹巣大町
宮澤運央(章人)長男)東中岱
佐藤優誠(美幸)長男)本郷
千葉茜音(剛)二女)舟場
相馬裕(寛)四男)上舟木

慶弔だより 12月16日〜1月15日届出分
お誕生おめでとう
お祝いします



お誕生おめでとう

お祝いします

- 高橋明雄(大子)八幡岱
櫻田雄大(合)川
清水晶弘(あけぼの)町
土佐知弘(藤里)町
吉田幸貴(小)中岱
工藤雅貴(大)中岱
石田貴哲(前)野中
成田哲(田)中
成田貴(前)野中



お二人の前途を
祝福します

人口と世帯数

※12月31日現在住民基本台帳による

総人口 36,066人(48人減) [175人(2人増)]
男 16,865人(21人減) [23人(2人増)]
女 19,201人(27人減) [152人(0人)]
出生 9人[0人] 転入 43人[3人]
死亡 46人[0人] 転出 54人[1人]
世帯数 14,475世帯(10世帯減) [168世帯]

※【 】は、うち外国人住民、()は前月比

■ ひまわりの家 ☎78-4025
(4, 12, 18, 25日)

- 佐藤一夫(69歳)糠沢
三沢三郎(85歳)大塚
千葉ヨネ(95歳)横淵
佐藤章(55歳)元町
島山信(84歳)七日市大畑
戸嶋光(58歳)新屋敷町
宮腰イサ(91歳)品類
小塚留治(80歳)堂ヶ岱
島山吉郎(92歳)綴子上町
高橋オギ(86歳)綴子上町
三澤スエ(84歳)堂ヶ岱
小塚哲治(76歳)堂ヶ岱
松浦徳三(90歳)太田屋敷後
佐藤博之(52歳)根本屋敷
河田ユキ(91歳)住吉町
碓谷富雄(88歳)栄摩当
長谷川順一(65歳)舟見町
佐藤國雄(78歳)舟見町
中嶋えみ子(62歳)川口
木村キツ(89歳)元町
佐藤良一(85歳)葛黒町
佐藤シノ(95歳)舟場
阿部惣四郎(86歳)川井
松岡義一(66歳)羽根山
三浦勇一(82歳)三木田
和田三九郎(69歳)上杉
田中昭三(82歳)松ヶ丘

おくやみ申し上げます

100歳おめでとございます!

佐藤 サキさん (合川) 奥田キウエさん (前山)
大正元年12月28日生まれ 大正2年1月12日生まれ



斑目 初代さん (青山荘) 大正元年12月29日生まれ
三澤 トヨさん (青山荘) 大正2年1月1日生まれ

お知らせ

市交際費を公開します(12月)

▽慶弔費 6万7700円(8件)
▽会費 2万3000円(5件)
▽その他 7万2214円(7件)
▽合計 16万2914円(20件)
※交際費は市長代理で副市長等が出席している分も含んでいます
入札結果の公表(12月)
《250万以上の契約状況》
▽農業災害復旧工事(船木川原地区)
257万2500円/南千葉建設▽河川維持工事(津用河川大堤川)1065万7500円/柳芳賀工務店▽排水維持工事(市道高松線)259万3500円/旬ビルド・ミヤ▽河川災害復旧工事(普通河川 惣内沢川左右岸)785万4000円/旬庄栄組

「広報きたあきた」保存版の製本を希望される方へ

市が「広報きたあきた」保存版の製本することに伴い、皆様にお届けした1年分の広報紙(平成23年1月~12月発行分)も次の期間中、特別料金で保存版の製本ができます。
製本を希望される方は、お手持ちの広報紙をご持参のうえ、製本代金を添えて、直接製本業者にお申込みください。
【製本業者】 櫛秋北新聞社 北秋田市米代町1番48号 ☎62-1236
【製本代金】 650円(税込) ※製本は広報紙に限ります
【申込期間】 2月1日(金)~2月15日(金) ※日曜・祝日を除く
問 総合政策課広報班 ☎62-6608

税の納期限

国民健康保険税 第7期
2月28日まで

訂正
▼1月号23ページ
「指定管理者の指定に関する公表」6.フードセンターたかのす
■指定管理者
正川一般財団法人たかのす福祉公社(北秋田市大町8番23号)
誤川一般社団法人たかのす福祉公社(北秋田市脇神字南畑代10番地)
訂正してお詫びします。

北秋田市民病院 ☎62-7001

◎土曜、日曜、祝祭日は全科休診
◎休診や診療変更となる場合もあります
(☎は24時間受付)
▼2月の休診日(耳鼻咽喉科)
休診日=13日(水)
午後休診日=1日(金)、4日(月)、22日(金)
▼予約診療(泌尿器科)
6日(水)=予約のある方で午前8時30分までに受付された方のみ



夜間当番医(夜間診療) 日程表

(診療時間 18:30~21:00)

Table with 4 columns: 日, 曜, 医療機関名, 電話番号. Rows include clinics like うえだクリニック, 北秋田市民病院, 奈良医院, etc.

▼診療の対象となるのは応急の診察を要する方です。仕事や職場の都合で夜間診療を受ける場合は、診療に応じかねます。▼往診はしていません。年齢・病気の病状にかかわらず事前に当番医へ電話等でご相談ください。

第33回 県民歩くスキーのつどい

会場 県立北秋の杜公園



日時 **2月24日(日)**
10時～13時 (9時受付開始)

- 対象 どなたでも参加できます
- 内容 自分の体力に応じたコースを歩きます
(1・3・5・8kmのコースから)
- 持ち物 ○歩くスキー用具一式
○スキーのできる服装、着替え、昼食
※貸しスキーは用意していません
- 協力費 200円
- 特別賞 昼食後に抽選会 (たくさんの賞あり)
- 参加賞 参加者全員に参加賞と豚汁のサービス
- その他 申込書は市内各体育館にあります
- 申込み 2月14日(木)まで鷹巣体育館へ
※申込みは申込書でお願いします (FAX可)
☎62-3800 FAX62-3801

編集・発行／北秋田市総務部総合政策課 〒018-3339 2 秋田県北秋田市花園町19番1号

☎018-62-1111 / FAX018-62-2586 市ホームページ <http://www.city.kitaakita.jp>

山あいの温泉町……
置屋の女将、夢千代と
心を寄せ合つて
生きる女たちが織りなす
人間模様



夢千代日記

宝くじ文化公演

- 日時 **3月10日(日)** 開演14:00
- 場所 **文化会館** **全席自由**
- 料金 一般 2,500円 高校生以下 1,000円
※当日は500円増



前売所 【北秋田市】文化会館・中央公民館・合川公民館・阿仁公民館・森吉コミュニティセンター・日活書店・北秋協販・福助堂・ひまわりの家
【大館市】大館市民文化会館 【能代市】能代市文化会館

○宝くじ助成による特別料金 (問)文化会館 ☎62-3311

秋田内陸線&沿線 イベント情報

おひな様列車

23日(土)11時
オープニング餅つき
阿仁合駅前(銀山亭)

期間 **2月23日(土)～3月3日(日)**

時間

- 阿仁合 **9:17発**
(角館 10:23着)
- 角館 **12:17発**
(鷹巣 14:16着)
- 鷹巣 **15:13発**
(阿仁合 16:10着)



つるし雛などで車内を
デコレーション
(問)秋田内陸縦貫鉄道(株)
☎82-3231

スノーキャンドルストリートinあに

2/23
土

阿仁合駅周辺

18時～ **点灯**
19時～ **冬花火**

(問)スノーキャンドルストリート実行委員会
実行委員長 古河林業(株)福森 ☎82-2313

セシモニー・餅まき 9日9:00

餅つき 9・10日

おしるこ無料限定サービス

9・10日10:00・12:00・14:00

手づくり餅の販売

藤里町出店 (2市町間交流)

枝餅販売



鷹巣

もちいこ布

北秋田市

第十九回

日時 **2月9日・10日**

9時から16時
(10日は15時まで)

場所 道の駅「たかのす」
大太鼓の館駐車場

駐車場が混み合いますので無料
シャトルバスをご利用ください
(問)市鷹巣物産協会 ☎62-1851

■行き (各停留所出発時刻)

- 市役所 鷹ノ巣駅前 旧秋北バス 大太鼓の館
- 9:00 → 9:05 → 9:10 → 9:20
10:00 → 10:05 → 10:10 → 10:20
11:00 → 11:05 → 11:10 → 11:20
12:00 → 12:05 → 12:10 → 12:20
14:00 → 14:05 → 14:10 → 14:20
15:00 → 15:05 → 15:10 → 15:20

■帰り (大太鼓の館出発時刻)

- 9:30/10:30/11:30/13:30/14:30/16:00