広報
きたあきた
N0.196　2017年　7月
市ホームページ
http：//www.city.kitaakita.akita.jp

勇壮活発な武士舞で詰めかけた観衆魅了

～根子番楽特別公演～

国重要無形民俗文化財「根子番楽」の特別公演が、６月11日に阿仁根子の番楽伝承館で行われ、根子番楽保存会（佐藤昭夫会長）が勇壮な舞を披露し、約200人の観衆を魅了しました。番楽の中で最も上演される「信夫太郎（しのぶたろう）」は、高舘合戦での佐藤嗣信の最後を表現したもので、迫真の演技に観衆から大きな拍手が送られていました。定期公演は８月14日に行われます。

平成29年度 施政方針 ～人口減少時代への挑戦

北秋田市議会６月定例会において、津谷市長が平成29年度における主な施策と事業について説明しました。

この中で津谷市長は「今後の市政運営の指標として『人口減少時代への挑戦』を掲げ**「産業振興による仕事づくりと働く場の確保」「移住・定住対策」「少子化対策・子育て支援」「新たな地域社会の形成・子どもから高齢者まで安心して暮らせるまち」「高齢者にも優しい医療と福祉の充実」「市民ファーストの推進」「安心・安全で快適な暮らしやすい環境の整備」**の７つを重点項目に据えて事業を進めていく。北秋田市の10年後、20年後、50年後の将来を見据えた基盤を作り上げ、地方創生の実現に向けスピード感をもってあたる１年とする」などと方向性を示しました。

各課の主な施策と事業をお知らせします。

各課の主な施策と事業等

※年度の元号はすべて平成

総務課

▽人事評価制度の公正性、客観性、納得性を確保し、より高い能力を持った職員の育成に努める。

▽２８０メガヘルツデジタル同報無線を導入して、災害時に市民への情報伝達を迅速かつ確実に行う。

▽空家対策は、所有者の適切な管理の促進や、関係団体と連携した制度の利活用に努める。

総合政策課

▽北秋田市まち・ひと・しごと創生総合戦略及び第２次北秋田市総合計画は、重点プロジェクトの成果指標の達成に向け、検証を踏まえ、各施策・事業の推進を図る。

▽移住定住を推進するため、地域おこし協力隊員を配置し、きめ細かい情報発信やサポートを行う。

▽移住定住ネットワークセンターを整備し、移住体験を通年で受け入れるほか、体験ツアーを実施する。

▽北秋田市ふるさとＰＲ大使制度を創設し、各分野で積極的な情報発信により、市の知名度向上を図る。

▽経済的に結婚に踏み出せない方を対象に、居住費等の助成を行う新婚生活等支援事業を創設する。

▽市街地循環バスは、引き続き半年間の実証運行を実施し、本格運行に向けた検証を進める。

▽大館能代空港の利用促進は、運賃助成等により、利用者増に努める。

内陸線再生支援室

▽経常損失額２億円以内の目標達成に向け、支援団体や沿線自治会等との連携を強化し、利用促進に向けた取り組みを継続する。

▽保育園のふるさと教育補助及び高校生通学定期券補助、貸切車両の補助を実施し、利用促進を図る。

▽新たに観光拠点として、阿仁合駅のリニューアルに取り組む。

財政課

▽財政運営は、自主財源の確保に努め、事務事業の精査や経費節減などにより健全財政の維持を図る。

▽旧中央公民館は、耐震補強と改修工事の上、庁舎として利活用する。

▽来庁される市民が快適かつ円滑に手続等ができるよう、市民目線に立ち、駐車スペースや窓口カウンターの改善に努める。

▽地籍調査事業は、再開した鷹巣地区の調査を引き続き推進する。

税務課

▽市民税と固定資産税は、増収を見込みつつ、適正で公平な賦課及び徴収に努める。

重点項目 1 産業振興による仕事づくりと働く場の確保

◎主な取り組み

○「産地パワーアップ事業」や「園芸メガ団地整備事業」に独自支援し、野菜等の生産額を飛躍的に増大

○「秋田のしいたけ生産施設整備事業」を活用した、菌床しいたけの生産拡大

○森吉山が観光振興の牽引役となるよう、継続して誘客に努め、日本３大樹氷の情報発信を強化

○クウィンス森吉の簡易宿泊所整備

○マタギの湯のどぶろく工房整備

○阿仁合駅のリニューアルで新たな観光拠点に

←新たに観光拠点としてリニューアルされる阿仁合駅

○新規起業者を支援する制度の充実に努め、安定した雇用の確保を推進

○利子補給制度を継続し、企業の安定化を図り、地域経済を活性化

重点項目 2 移住・定住対策

◎主な取り組み

○ふるさとＰＲ大使を任命し、積極的な情報発信

○移住体験ツアーで北秋田市をＰＲ

○阿仁地区に移住定住ネットワークセンターを整備

↑移住定住ネットワークセンターを整備

○移住サポーターを養成し、仕事とマッチング

○地域おこし協力隊員を配置

○奨学金返還支援制度で、若者の定住を支援

○移住者住宅支援事業の助成金限度額を拡充

○空き家バンク制度の周知徹底

生活課

▽し尿処理施設は、32年度の新施設稼働を目指す。

▽市民が安心・安全で快適に暮らせるよう、交通安全や防犯の環境整備に努める。

▽消費者トラブルの未然防止と解決に向け積極的に取り組む。

市民課

▽福祉医療は、高校生までの助成拡大を目標に、実施に向けた課題に取り組む。

▽30年度から県と市が保険者となる国民健康保険は、今後の状況を見極め、適正な財政運営に努める。

福祉課

▽地域課題解決のため、地域福祉計画の年度内の策定に取り組む。

▽30年度からの第５期障がい福祉計画の策定に取り組む。

▽保育の質向上のため、施設整備や人材確保を進め、公立保育園の民営化に向けた取り組みを検討する。

高齢福祉課

▽高齢者等が住み慣れた地域で暮らし続けるため、関係機関が連携し、支援体制の整備に努める。

▽ねんりんピック秋田２０１７健康マージャン交流大会を開催する。

▽来年度から始まる第７期介護保険事業計画策定に取り組む。

▽介護職員初任者研修事業を引き続き実施し、地元への就職支援と介護職の人材確保に努める。

医療健康課

▽がん患者補正具購入費助成金の周知に努め、患者の負担軽減を図る。

▽不妊治療費及び不育症治療費の助成を継続し、妊娠・出産を支援するとともに安心して子育てができる環境づくりに取り組む。

▽市民病院の体制強化と地域医療を支える開業医や診療所と連携し、医療体制の充実に努める。

▽市民病院に緩和ケア外来を開設し、地域がん診療病院の指定を目指し、診療体制の整備に取り組む。

農林課

▽大規模な園芸団地の整備は、国・県の事業に対し独自支援を行い、えだまめ・キュウリ等の生産拡大を図るほか、秋田のしいたけ生産施設整備事業を活用し、菌床しいたけの生産拡大を進める。

▽市営牧場を活用した、和牛繁殖経営の安定化を目指すほか、酪農や比内地鶏の振興を進める。

▽慶祝森林自然公園は、小中学生に対する森林環境教育や木育を通じ、森林環境の知識と理解深める場として整備する。

重点項目 3
少子化対策・子育て支援

◎主な取り組み

○結婚新生活支援事業補助金の創設
○あきた結婚支援センターの登録料助成
○不妊治療費及び不育症治療費の助成
○母子の健康を守るため、妊娠期から産後の妊婦健診と母乳育児相談への対応
○乳幼児から中学生までの医療費無料化
○保育施設整備や人材確保で保育の質向上
○公立保育園の民営化を検討
○「食育の充実」「地産地消」「食文化の伝承」の普及啓発
○小中学校適正規模・配置再編プランに基づき、老朽化した学校施設・設備に対応
○一人一人の子どもに目が行き届く、きめ細かな指導を実践し、確かな学力を定着

重点項目 4
新たな地域社会の形成・子どもから高齢者まで安心して暮らせるまち

◎主な取り組み

○市民ふれあいプラザを拠点に憩い・交流・賑わいを創出
○将来まで持続可能な公共交通体系を構築
○自主防災組織の育成と活動支援
○地域の実情に即したきめ細かな除排雪
○消防資源を最大限に有効活用し、市民の安全を確保

市民ふれあいプラザ１周年記念事業に多くの市民 →

← 自主防災組織（下新町自治会）の火災想定訓練

各課の主な施策と事業等
※年度の元号はすべて平成

商工観光課

▽既存企業の事業拡大や人材育成などの支援継続と、新規起業者への支援制度の充実を図る。
▽利子補給制度を継続し、地域経済の活性化につなげる。
▽中心市街地の空き店舗情報の提供及び新規出店者へ開業支援を行い、空き店舗の解消を図り、定期的なイベントの開催により、商店街の活性化を支援する。
▽日本三大樹氷の共同宣言をした森吉山の樹氷は、台湾を中心にインバウンドが好調で、さらに映像素材を活用した情報発信に努める。
▽安の滝などの受入環境の整備に取り組む。
▽クウィンス森吉の簡易宿泊所の整備や打当温泉マタギの湯のどぶろく工房の整備といった施設の多機能化や機能強化を講じ、魅力的かつ効率的な運営に努める。
▽地域連携ＤＭＯ「秋田犬ツーリズム」をはじめ、様々な関係機関と連携し、県外やインバウンドなどの遠隔地から域内への誘客を図り、域内の市町村がそれぞれの特徴を生かせるよう努める。

都市計画課

▽あきた北空港IC（仮称）～鷹巣IC間が開通する予定になっているほか、鷹巣西道路、二ツ井今泉道路も早期開通に向けて要望活動に努める。
▽南鷹巣団地建替え事業は、引き続き計画的な建替えを実施する。
▽住宅リフォーム支援事業により、市民の居住環境の向上と地域経済の活性化を図る。
▽移住者住宅支援事業は、子育て世帯の区分を創設し、助成金限度額を拡充して推進する。

建設課

▽安心・安全・快適な道路サービスを提供するため、国の交付金事業等活用し、定期点検及び計画的な対策を図る。
▽坊沢大橋の老朽化対策は、国の補助事業を活用し、34年度の完成を目標に、集中的に対策を講じる。
▽老朽化している除雪機械を更新するとともに、地域の実情に即したきめ細かな除排雪を実施する。

上下水道課

▽30年度にスタートする森吉・合川上水道事業の効率的な運営を目指し、会計制度の移行に取り組む。
▽新鷹巣浄水場は、32年度の完成を目指し実施設計業務に取り組む。
▽公共下水道事業は、市民の健康で

重点項目 5

高齢者にも優しい医療と福祉の充実

◎主な取り組み

○市民病院にがんの緩和ケア外来の開設
○新規開業する医師への開業支援
○がん患者補正具購入費助成による負担軽減
○医療・介護・福祉が連携した地域包括システムの構築
○訪問看護ステーション体制強化の支援

重点項目 6

市民ファーストの推進

◎主な取り組み

○快適かつ円滑な行政手続き
○市民目線に立って、駐車スペースや窓口カウンターを改善
○旧中央公民館を庁舎として利活用
○コンビニ収納の開始に向けた準備
○住宅リフォーム支援事業の継続

庁舎として利活用される旧中央公民館 →

重点項目 7

安心・安全で快適な暮らしやすい環境の整備

◎主な取り組み

○特定空家等への適切な措置
○デジタル同報無線システムの導入
○新し尿処理施設の整備
○新ごみ処理施設稼働に向けた準備
○ごみの分別収集、減量化、資源化を推進
○あきた北空港IC（仮称）～鷹巣ICの開通予定
○新鷹巣浄水場の整備
○市営住宅の計画的な建替え（南鷹巣団地）
○市民の憩いの場として、慶祝森林自然公園を整備

快適な生活環境の確保と公共用水域の水質保全を図るため、各種の整備を推進する。

消防本部

▽複雑化・多様化する災害に適切に対応するため、消防資源を有効活用し、市民の安全確保を図る。
▽救急車（森吉分署）及び防火指導車を更新し、救急救命士を養成するなど、救急体制の強化を図る。
▽各分団とも厳しい状況にある消防団員の確保は、住民が協力して災害に備えるメリットなどを訴え、若者の加入促進に努める。

教育委員会 総務課

▽「北秋田市小中学校適正規模・配置再編プラン」に基づき、老朽化した校舎・設備への対応に努める。
▽給食センターと学校が連絡を密にし、食物アレルギー事故防止の徹底を図る。
▽あきたリフレッシュ学園は、不登校児童生徒の対応と、長期及び短期の教育留学を県と連携して進め、本市の特徴としてアピールする。

学校教育課

▽一人一人の子どもに目が行き届く、きめ細かな指導の実践を通し、確かな学力の定着を図る。
▽地域との交流の機会を拡充し、将来、地域を支えていこうとする自覚と高い志をもった子どもの育成を目指す。
▽教師の事務負担を軽減する校務支援システムを導入し、教師が子どもと向き合う時間を生みだし、教育の質の向上につなげる。

生涯学習課

▽地域で家庭教育を応援するため、家庭教育支援チーム事業を実施する。今年度は、支援員として地域人材を養成して体制を整える。
▽北秋田市民ふれあいプラザは、市民に愛される集いの場の拠点として、憩い・交流・にぎわいを創出し、市民との協働活動を図る。
▽伊勢堂岱遺跡は、新ロゴマークや専用ホームページを活用して積極的に広報し、国内外に縄文遺跡の価値を発信する。

スポーツ振興課

▽市の宿泊施設及び体育施設等を利用したスポーツや文化活動等の合宿を行う団体に、経費の一部を補助する、市スポーツ・文化合宿等誘致促進事業を実施し、交流人口の拡大による地域活性化を図る。
▽100キロチャレンジマラソンは、30年度の開催が決まったことから、大会の継続に向け実行委員会と情報共有を図り、支援していく。

参加率60％達成！3年連続金メダル獲得

チャレンジデー2017

エンジョイリズム
～市民プール～

グラウンドゴルフ
～森吉野球場～

ミニテニス
～鷹巣体育館～

ウオーキング
～新田目自治会～

スポーツをした住民の参加率を競う『チャレンジデー2017』が、5月31日に全国一斉に行われました。

5回目の参加となる北秋田市は、2万65人が参加し、参加率は60・04％となり、対戦相手の茨城県行方（なめがた）市（し）に参加率0・05％の僅差で見事勝利しました。また、目標としていた参加率60％を達成し、3年連続の金メダルに輝きました。

当日は、自治会や町内会をはじめ、各事業所の積極的な協力のもと、市内各地区では様々な運動講座やスポーツイベントが行われ、多くの市民が心地よい汗を流しました。

来年も5月の最終水曜日にチャレンジデーが実施されます。今年に引き続き金メダル獲得と勝利を目指しますので、皆さんのご参加、ご協力をお願いします。

対戦結果

北秋田市（5回目）
人口　33,417人
参加率　60.04％（20,065人）

茨城県行方市（なめがたし）（7回目）
人口　36,121人
参加率　59.99％（21,669人）

買物ウオーキング
～ラ・ポールもりよし～

買物ウオーキング
～ザ・ビッグたかのす～

8人制バレーボール
～合川体育館～

ユニカール同好会
～中屋敷会館～

ユニカール大会
～鷹巣体育館～

健幸づくり講座
～福田獅子舞伝承館～

ラージボール卓球
～鷹巣体育館～

しゃろーむ園児「コムコムＤＥダンス」
～市民ふれあいプラザ～

カメラスケッチ

フットサル
～北健康増進センター～

健康体操
～市民プール～

のびのび健康教室
～合川公民館～

バスケットボール
～鷹巣体育館～

「県民防災の日」防災訓練

いつかより 今がその時 地震の備え

医療救護訓練【北秋田市民病院】

災害対策本部図上訓練【市役所】

次々と搬送される傷病者【北秋田市民病院】

救急搬送訓練【グループホームもりの家】

避難誘導訓練【阿仁養護老人ホーム　もろび苑】

5月26日の「県民防災の日」に合わせ、各地区で大規模地震を想定した防災訓練が行われ、多くの市民や職員が参加して有事の際の対応を確認し合いました。

多くの傷病者を受入れ 治療の優先度を決定

北秋田市民病院では、地域災害拠点病院として、災害対策初動機能の充実を図るため、はじめて市民病院と消防本部合同で多傷病者受入れ訓練等を実施しました。

訓練では、地震発生後に速やかに災害対策本部を設置し、院内の被災状況を確認して、多数の傷病者を受入可能と判断したあと、トリアージエリアを開設し、患者の重症度に基づいて治療の優先度を判別し、必要な処置にあたりました。

本番さながらに 対策本部の図上訓練

一方、市役所では全職員によるシェイクアウト訓練と災害対策本部の構成員による災害対策本部図上訓練を実施しました。

このうち、災害対策本部図上訓練では、地震発生からの時間経過に合わせて、建物倒壊や火災、停電、道路や橋の損壊、住民の避難誘導など、次々と発生する被害の状況などが記載された「状況付与カード」が配られ、各班ではリーダーが対応策の指示を行い、記録員が対応記録票やホワイトボード、地図などに対応状況を記録して情報の共有を図ったほか、連絡票で関係する班に情報を伝達して問題の解決に取り組むなど、万一の災害発生に備えて本番さながらの訓練が展開されました。

また、グループホームもりの家（米内沢）、阿仁養護老人ホームもろび苑では、避難・救急訓練などを行い、有事の際の対応を確認しました。

北秋田市民病院
「がんと共に生きる」を支援します

6月から 緩和ケア外来を開設

緩和ケアとは

日本人は、2人に1人が「がん」にかかるといわれています。「がん」という病気のイメージは悪く、死につながる病気と思っている人も多いようです。しかし、がんの罹患率が上昇しているにもかかわらず、がんの死亡率が減少してきているということは「がんと共に生きる」人が多いことを示しています。

現在は、病院の外来治療で、働きながら、あるいはご自宅で療養しながら過ごす方がたくさんいらっしゃいます。がん患者は、がん自体の症状のほかに、痛み・倦怠感などの様々な身体的な症状や、落ち込み・悲しみなどの精神的な苦痛を経験します。

「緩和ケア」は、がんと診断された時から行う、苦痛を和らげるためのケアです。がんなどの病気を抱える患者様やご家族の「からだ、気持ち、生活面、生きる意味や人生について思うこと」によるつらさ（苦痛）を和らげて「自分らしく生活していくこと」を支援するために、多職種のスタッフが連携して行う取り組みです。

患者様・ご家族

問い合わせ
相談

がん相談支援センター

緩和ケア外来

ケア外来に通院しながら受ける緩和ケア

緩和ケアチーム

依頼　治療支援相談　依頼　治療支援相談

一般外来　一般病棟

一般外来に通院してまたは、一般病棟に入院して受ける緩和ケア

緩和ケアチームの構成

医師・看護師・薬剤師・理学療法士
栄養士・ソーシャルワーカー

緩和ケアスタッフは、患者様やご家族の悩みや不安について、一緒に考え、納得できる選択をするために支援していきます。

緩和ケアチームより

「緩和ケア」について考えるタイミングは「早すぎる」ことも「遅すぎる」こともありません。一人で抱え込まず、周囲の医療スタッフやご家族に相談ください。

【 緩和ケア外来 診療日 】

第1・3木曜日 14:00 ～ 16:00（完全予約制）

【お問い合わせ】北秋田市民病院 ☎0186-62-7001（代表）

緩和ケア外来は病院正面玄関入って右側のAブロック外科外来にて実施します。

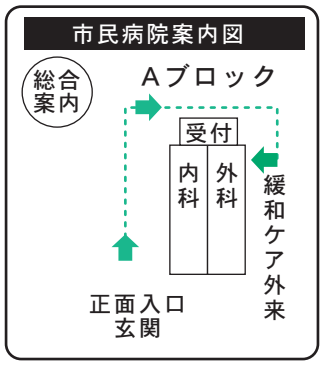

がんに関する心配ごと、悩みなど　北秋田市民病院

一人で抱え込まず がん相談支援センター へ相談を

がん相談支援センターでは、患者様・ご家族・地域の皆様のがんに関わる治療や療養に伴う疑問、不安、また療養後の社会復帰に不安を感じたときに相談をお受けします。相談は無料で、一人一人にあった問題解決のお手伝いをさせていただきます

【相談方法】
毎週月～金曜日　8:30 ～ 17:00（随時対応）　面談と電話相談を行っています。
北秋田市民病院 ☎0186-62-7001（代表）がん相談支援センター（3階）

お二人の新生活を応援します
北秋田市結婚新生活支援事業補助金

市では、結婚され新生活を始める夫婦に、住宅の取得、賃貸、引越しなどに関する費用の一部を補助します

対象者　次の要件をすべて満たす方

▽平成29年４月１日から平成30年３月31日までに婚姻届を提出し、受理された世帯
▽夫婦の平成28年分の所得が340万円未満の世帯
▽対象となる住居が市内にあり、交付申請時に夫婦の双方または一方が当該住居地に住民登録を有し、居住していること
▽夫婦の双方または一方が、過去に本市または他市区町村において、同制度に基づく補助を受けたことがないこと
▽夫婦のいずれもが市税等を滞納していないこと
▽夫婦のいずれもが暴力団員若しくは暴力団密接関係者でないこと

補助対象経費　平成29年4月1日～平成30年3月31日までの婚姻を機に生じた次の費用

▽新規の住宅賃貸費用（賃料、敷金、礼金、共益費、仲介手数料）
▽新規の住宅取得費用
▽住宅への引越し費用

補助金額　1世帯あたり上限24万円

申請期間　平成30年3月31日まで

※先着順のため、予算額に達した時点で受付を終了します。
※制度の詳細や申請方法・必要書類は直接お問い合わせいただくか、市ホームページをご覧ください。
【問合せ】　総合政策課政策係　☎62-6606

あきた結婚支援センター登録料助成

あきた結婚支援センターは、会員登録制のマッチング（お見合い）や出会いイベントの情報提供により、出会いや結婚を希望する方を応援しています。

【助成要件】　▽北秋田市内に住所を有する方
▽市税等に滞納がない方
【助 成 額】　１万円（結婚支援センター登録料）
【手 続 き】　あきた結婚支援センターに必要書類を提出
【有効期間】　登録日から３年間
※入会後にかかる費用はありません
【入会予約】　0800-800-0413（あきた結婚支援センター）

◎結婚なんでも相談窓口

あきた結婚支援センターでは、登録の有無に関わらず結婚に関するあらゆる疑問や悩みにコーディネーターが無料でアドバイスします。
【相談受付電話】　0800-800-0413

◎結婚サポーター募集中

県の制度に登録し、ボランティアとして出会いや結婚に関するお世話やアドバイス、出会いイベントの情報提供など、地域における出会い・結婚支援活動を行います。
【問合せ】　総合政策課政策係　☎62-6606

きらっとヒカル北秋田の企業 Vol.3

ティディエス株式会社 秋田工場

【会社概要】
◆所 在 地　北秋田市上杉字金沢 178-35
◆主な事業　ＤＣソレノイドの製造
◆従業員数　177 人
◆電話番号　0186-78-4777

何をしている会社？

当社秋田工場は、ＤＣソレノイドの製造メーカーとして37年間に渡り、大野台工業団地にて操業しています。モーターが電気エネルギーを回転運動に変えるのに対して、ソレノイドは直線運動に変える駆動装置で、自動車や情報事務機器、自販機、水洗機器等あらゆる所に使用されています。

会社のアピールポイントは？

ＤＣソレノイドの製造販売している専業メーカーとしては、世界トップレベルの生産を誇り（中国、メキシコ、ベトナムの海外工場含む）最近では、自動車関連の受注拡大を図り、工場増築も完了し商品の増産に向け、地元雇用に力を入れています。

組立作業の様子

作製された様々な部品

若手社員の声

畠山 由香（ゆか）さん（22）

私はＴＤＳに入社して４年目になります。入社してからは、商品の組立を行っており、主に自動車の部品を作製しています。自分が作製したものが、たくさんの人の役に立っていると思うと、とても嬉しいです。

ショーン コリガン

私が見た北秋田 Kitaakita from My Eyes NO.12

「秋田内陸線のりものまつり」

大人になってから両親から聞いた話ですが、私の初めての言葉は「ママ」や「パパ」ではなくて「トラック」だったそうです。こういう私は小さい頃からずっと乗り物に憧れていました。

内陸線のりものまつりでは、まだまだ子どもである私にとっては、いろいろな乗り物に乗れて、何とわくわくして気持ちが高まりました。その中でも、一番記憶に残ったのは秋北バスでした。なぜなら大学時代にバス運転手としてバイトをした経験があるからです。「トラック」ではありませんでしたが、私はそのバイトに向いていたのかもしれません！

かろうじて大人でもある私にとっては、阿仁合駅周辺の興味深いところも巡ってきました。その中でも、宮越商店と湊商店をじっくり観察しました。昔ながらの日本独特な建物の造りに囲まれ、タイムスリップしたと錯覚してもおかしくない雰囲気。蔵の中に展示された冬道具や器具などを見て、改めて昔の人たちの寒さや雪と向き合った生活に関心しました。

ちなみに善導寺には、私が英訳した看板が掲げてありますので、興味のある方はぜひ見に行ってください。

内陸線の車窓からの眺めを楽しんで

秋田内陸線田んぼアート2017

内陸線の車窓から眺める田んぼアートを制作する田植えが、5月25日に阿仁小渕地区と小又平里地区で行われ、地元住民や小学生などが参加し、田植え作業に汗を流しました。

田んぼアートは、田んぼをキャンバスに見立て、アート用に開発された異なる品種の稲を植え、紫、黄、赤、白など色とりどりの葉や穂によって巨大な絵や文字を描きます。内陸線利用促進のため、県北秋田・仙北両地域振興局、秋田内陸活性化本部が企画し、今回で6回目となります。

今年は「秋田犬と四季」をテーマに掲げ、角館駅から鷹巣駅までの4か所の田んぼで春夏秋冬を表現し、季節の移り変わりとともに秋田犬も成長していく姿をストーリー仕立てで描くものです。

仙北市側では、角館駅～羽後太田駅間に「春の秋田犬」、上桧木内駅前には「夏の秋田犬」、北秋田市側の小渕地区には「秋の秋田犬」、平里地区には「冬の秋田犬」をイメージした図柄を浮かびあがらせる計画です。

小渕地区で行われた田植えには、阿仁合小学校や小渕自治会などから約70人が、また、平里地区の田植えには前田小学校や平里自治会などから約100人が参加しました。

参加者らは「ゆきあそび」「べにあそび」「黄大黒」など5種類の苗を、色別に分けられた区画に一株一株ていねいに植えて、夏に姿を現すアートの出来栄えに期待を寄せました。田んぼアートは7月上旬から9月上旬に見頃を迎える予定です。

なお、このほかにも小ヶ田自治会約20人が田植えに参加した「伊勢堂岱遺跡」の文字の田んぼアートも小ヶ田駅前に登場する予定です。

▲田植え中に通過した内陸線の列車に手を振る参加者（小又平里地区）

環境コラム第4回

環境に関するイベントなどを楽しむことは協働への第一歩

今月の環境コラムのテーマは「協働」です。協働とは、複数の主体が何らかの目標を共有し、ともに力を合せて活動することです。パートナーシップとも呼ばれています。

例えば、環境面のパートナーシップには、環境保全を目標に、行政・ボランティア団体・学校・環境NPOなどが協力し、清掃活動や植樹などのイベントを実施した事例があります。

こうした活動は、目標達成に向かいながら、各主体同士の交流により学習の場が広がることや、横のつながりができることによる次世代へ環境を引き継ぐための基盤づくりの強化、地域の魅力を内外へ発信する機会の創出など、様々な相乗効果が生まれます。各主体が密接に交流できることが、協働の大きなメリットといえます。

つまり協働で大切なのは、主体を超えて活動するということです。自らが行動するだけでなく、他の主体との繋がりをつくることが必要になります。

そして、各主体との繋がりを実現するための第一歩としては、イベントへの参加が良いと思います。まずは環境活動の場や学びの場へ足を運び、イベント自体を楽しむのはもちろん、同じ目標や意識を持った人たちを見つけることができるのは非常に良いことだと思います。

7月23日には、市内でもエコフェスタが開催されます。身近なところで、どんな人たちがどんな活動をしているのかを知りたい、自分も一緒に何かしてみたい、他にもこんなことができそうだと思うことは、協働への第一歩です。ぜひ色々なイベントをお楽しみください。

昨年のエコフェスタ

多彩なイベントで商店街盛り上げる

第33回ふるさと踊りと餅っこまつり

第33回ふるさと踊りと餅っこまつり（和田テヱ子実行委員長）が、6月4日に鷹巣銀座通りと住吉町通りを会場に行われ、盛りだくさんの催しに大勢の人が訪れました。

この日は、鷹巣銀座通りと住吉町通りが歩行者天国となり、餅の販売やフリーマーケットが出店し、このうち餅の販売会場には、お焼きや大福などのほか、市特産のバター餅も並び、開店と同時に店の前には人だかりができていました。

また、市民ふれあいプラザでは、鷹巣小学校の金管バンド部の演奏、鷹巣中学校のよさこいのほか、綴子下町大太鼓保存会の獅子踊りや河田カツ子さんの民謡歌謡ショーなど多彩なステージが繰り広げられ、観客を楽しませました。

恒例の餅の引き伸ばし大会は、雨のため中止となりましたが、つきたての餅を使ったおしるこの振る舞いには長蛇の列ができ、大勢の来場者がおいしそうに味わっていました。

ふるさと踊りに先立って行われたセレモニーで和田実行委員長は「今年は新しい企画として、若い方たちにも関心を持ってもらうため「ミス餅っこ」を募集したところ、素敵な8人のミス餅っこを誕生させることができた。今日は皆さんで一緒に楽しんでいただき、この元気を明日からの活力につなげてもらいたい」などとあいさつしました。

ふるさと踊りでは、綴子大太鼓が豪快な音を響かせながら先導し、各地区婦人会や市内企業などから参加した約400人の踊り手らのしなやかで美しい踊りが披露されました。沿道の観衆からは、子ども太鼓のかわいらしい演奏や着物姿も艶やかな踊り手に大きな拍手が送られました。

▲市民約400人が艶やかに踊りを披露したふるさと踊りと餅っこまつり

市長ダイアリー

◇5月16日～6月15日

5月
16日（火）▽第170回東北市長会総会（仙台市）
17日（水）▽秋田県行財政改革推進委員会（秋田市）▽秋田県奥羽・羽越新幹線整備促進期成同盟会総会及び記念シンポジウム（秋田市）
18日（木）▽大館能代空港利用促進協議会総会（ホテル松鶴）▽大館能代空港ターミナルビル㈱第92回空港ビル取締役会（ホテル松鶴）
19日（金）▽柴田崟吾氏叙勲伝達式（本庁舎）▽定例記者会見（本庁舎）
20日（土）▽秋田内陸線のりものまつり（阿仁合駅前特設会場）
22日（月）▽行方市とのチャレンジデーエール交換（本庁舎）
24日（水）▽早期求人提出要請書の提出（北秋田市商工会）▽たかのすファーム枝豆洗浄選別設備建設工事安全祈願祭（同所）▽北秋田市総合教育会議（旧中央公民館）
25日（木）▽七日市財産区管理委員会選任書交付式（旧中央公民館）▽米代川・7号・日沿道同盟会合同総会（ホテル松鶴）▽北秋田職業訓練協会第48回総会（旧中央公民館）
26日（金）▽定例部長会議（本庁舎）▽地域高規格道路大曲・鷹巣道路整備促進期成同盟会通常総会（仙北市）
28日（日）▽雄物川総合水防演習（秋田市）▽「これが秋田だ！食と芸能大祭典」芸能パレード（秋田市）
29日（月）▽生涯学習奨励員協議会委嘱状交付式（市民ふれあいプラザ）▽高鷹大学入学・開講式（文化会館）▽北秋田地域振興局との意見交換会（本庁舎）
30日（火）▽鷹巣消費者の会総会（市民ふれあいプラザ）▽秋田県・市町村協働政策会議総会（秋田市）▽チャレンジデーあきた決起集会（秋田市）
31日（水）▽チャレンジデーオープニングイベント第13回市長杯ユニカール大会（鷹巣体育館）▽松岡誠三氏青少年育成功労者表彰受賞報告（本庁舎）▽北秋田市民病院運営連絡協議会（市民病院）

6月
1日（木）▽ボルター40道の駅たかのすオープニングセレモニー（同所）▽秋田県森と水の協会定時社員総会（秋田市）
4日（日）▽一日人権擁護委員委嘱・第33回ふるさと踊りともちっこまつり（銀座通り商店街）
5日（月）▽北秋田地域県管理河川減災対策協議会（北秋田地域振興局）▽鷹巣自治会長連絡協議会懇親会（市民ふれあいプラザ）
6日（火）▽第87回全国市長会（東京都）
9日（金）▽秋田内陸縦貫鉄道取締役会（阿仁庁舎）▽重要水防箇所合同巡視（米代川、小猿部川合流点）
10日（土）▽豪風関相撲教室（大館市）▽第10回東北チェンソーアート競技大会開会式（北欧の杜公園）
12日（月）▽自衛官募集相談員委嘱式（本庁舎）
15日（木）▽北秋田市議会6月定例会本会議 初日（議事堂）

子どもの健やかな成長を願う

●第42回誕生の森記念植樹

▲家族が協力してあじさいを植樹し、健やかな成長を願う

第42回誕生の森記念植樹が、5月21日に合川小学校児童クラブ周辺で行われ、子どもの誕生を祝い家族であじさいを植樹しました。

今年の対象者は、合川地区で生まれた子ども29人（男19人、女10人）。この日は、そのうちの24人の子どもとその家族が参加しました。

参加者らは、50センチほどに育ったあじさいの苗を、深さ約30センチの穴に腐葉土や肥料を入れて混ぜ、保護者や兄弟らが協力して植樹しました。

苗の横には記念標柱が立てられ、子どもの名前や生年月日とともに「元気に健やかに育ってほしい」、「笑顔が絶えない子に」などとメッセージを書き、我が子の健やかな成長を願いました。

ふるさと談議に花を咲かせる

●第31回東京圏あに会総会

▲久しぶりの再会を喜び合う光景が広がった東京圏あに会

東京圏あに会（武田国雄会長）の総会・懇親会が、5月28日にオーラム（東京都台東区）で行われ、会員や阿仁地区からの参加者など215人が集い、ふるさとに思いを馳せました。

総会で武田会長は「秋田県の人口は減少しており、首都圏で暮らしている我々も北秋田市のために何ができるのか考え、ふるさとの活性化のために支援をしていきたい」などとあいさつ。議事のあと、栃木県から阿仁に移住した織田直樹さんが移住までの経緯や阿仁での暮らしについて紹介しました。

懇親会では、参加者らがふるさと談議に花を咲かせて懇談し、最後に全員で「ふるさと」を合唱して締めくくり、来年の再会を誓い合いました。

沿線住民が集う交流の場に

●第７回合川駅春まつり

▲大勢の人が詰めかけ、アトラクションなどで盛り上がった合川駅春まつり

第7回合川駅春まつりが、5月28日に合川駅前広場で開催され、出店やアトラクションに大勢の人が訪れ、にぎわいました。

会場には、内陸線のグッズ販売や内陸線の魅力をパネルや写真で紹介するコーナーのほか、味噌付けタンポや馬肉の煮込みなどの出店も並びました。

特設ステージでは、シンガー・ソングライターの松本ひできさんや北の杜音楽団による演奏、よさこいダンス、内陸線サイコロゲーム、バター餅の餅まきも行われ、会場を盛り上げました。

また、駅舎内の直売所では、地元でとれた春野菜や山菜、漬け物、お餅などが並べられ、多くの来場者が旬の味を買い求めていました。

丸太から芸術作品を削り出す

●第10回東北チェンソーアート競技大会

第10回東北チェンソーアート競技大会が、6月10日、11日に県立北欧の杜公園で行われ、19人の選手がチェンソーを使って、秋田杉の丸太から様々な芸術作品を削り出しました。

競技は、高さ2メートルの丸太を使い、直径によってオープンクラス（50センチ）、ビギナークラス（40センチ）に分かれて行い、2日間にわたり9時間で作品に仕上げるものです。

競技会場では、開始の合図とともに、チェンソーの豪快なエンジン音が響きわたり、選手たちが何種類ものチェンソーを使い分け、「戦艦」や「福禄寿」など各自設定したテーマに沿って丸太を切ったり、模様を刻んだりして、技術や作品の魅力を競い合いました。

▲豪快に木くずを飛ばして丸太を削り、思い描く作品に仕上げる選手

東北各地からライダーが集結

●第１回東北カラーズミーティング

第1回東北カラーズミーティングが、6月4日に道の駅たかのすで行われ、東北各地から約３００人のバイク愛好家が集まり、交流を深めました。

このイベントは、バイク愛好家が集い、開催地周辺の観光や食文化を楽しむことで、東北6県の地域活性化やまちおこしに繋げることを目的にＣＳＤグループ（三澤直生会長）が初めて企画したものです。

ライダーたちは、県ごとに設定された色のバンダナやタオルを身に着け、続々と道の駅たかのすに到着。駐車場に立てられた各県の色の旗を目印にバイクを並べ、互いの愛車や道中の出来事などを話しながら交流を深め、次回の再会を誓い合いました。

▲東北各地のバイク愛好家が集結した東北カラーズミーティング

出身校に木製ベンチを寄贈

●秋田北鷹高校緑地環境科の寄贈

秋田北鷹高校（菅原勉校長）の緑地環境科の3年生が、間伐材を利用して製作した木製ベンチを6月8日に鷹巣中学校と鷹巣南中学校に寄贈しました。

地域の中学校に緑地環境科の活動を知ってもらおうと、同科の3年生10人が、出身中学校への製作物の寄贈を提案し、鷹巣中学校と鷹巣南中学校に2脚ずつ寄贈することになったものです。

この日、鷹巣中学校には同校出身の小林涼太さんと成田聖允（まさよし）さんが訪れ、木製ベンチを設置しました。寄贈を受けた遠藤元博校長は「素晴らしい地域貢献活動をしている。大切に使わせていただく」とお礼を述べました。成田さんは「休み時間に気軽に使ってほしい」と話していました。

▲鷹巣中学校にベンチを寄贈した秋田北鷹高校の成田さんと小林さん（中央２人）

学びの広場

地域で学び、活動する
皆さんを応援します
北秋田市教育委員会

●公民館活動　●生涯学習
●文化振興　●学校　●スポーツ

地域全体の教育力を向上へ

～北秋田市生涯学習奨励員委嘱状交付式～

平成29年度北秋田市生涯学習奨励員委嘱状交付式および北秋田市生涯学習奨励員協議会が、５月29日に市民ふれあいプラザで行われました。

交付式では、北秋田市生涯学習推進本部長の津谷市長が委員一人一人に委嘱状を手渡し「地域全体の教育力の向上と、地域コミュニティーの再構築を図るために、様々な分野で活躍されている皆さんのお力添えをいただけますよう、よろしくお願いしたい」などとあいさつを述べました。

続いて行われた生涯学習奨励員協議会では、事務局から昨年度の事業報告や今年度の事業計画を説明し、委員からは要望や意見が出されました。

▲委嘱状の交付を受ける委員

青少年育成功労者表彰を受賞

～青少年育成活動に尽力～

平成29年度青少年育成秋田県民会議の青少年育成功労者表彰を受賞した松岡誠三さん（69歳・合川）が、５月31日に市役所を訪れ、津谷市長に受賞を報告しました。

松岡さんは、平成９年から青少年育成合川町民会議理事として活動し、青少年育成北秋田市民会議合川支部副支部長を経て、現在は青少年北秋田市民会議副会長および合川支部長を務められています。

松岡さんは「皆さんのおかげで受賞することができました。私は、子どものことが好きなので、これからも子どもたちのために奉仕を続けていきたい」などと感謝の言葉を述べました。

▲津谷市長に受賞を報告した松岡誠三さん（中央）

心はぽかぽか、お顔はにっこり

～定期講座「パステル和（なごみ）アート教室」～

定期講座「パステル和アート教室」が６月９日から市民ふれあいプラザでスタートし、受講生11人が参加しました。

この講座では、秋田市在住でパステル和アートインストラクターの高橋みどり先生を講師にお迎えし、12月まで季節に合わせた作品を作ります。

受講生の中には、はじめて和アートを作る方が多く、先生から色の塗り方などを教わりながら、傘とさくらんぼを題材にした作品作りに挑戦しました。

作品が出来上がり、受講生全員の作品がホワイトボードに貼られると「近くからだけじゃなくて、遠くから見るのもいいね」などと声があがりました。

▲和アートに挑戦する受講生

平成29年度北秋田市成人式

問申 生涯学習課 ☎62-1130

日時 8月15日(火) 14時30分～
（受付13時50分～）
会場 北秋田市文化会館
対象 平成8年4月2日から平成9年4月1日までに生まれた市内在住者及び市内出身で市内中学校、国際情報学院中学校を卒業された方
※中学校の卒業名簿などをもとに案内を送付していますが、該当する方で通知が届いていない方は、7月14日(金)までにご連絡ください。
◎成人式の協力員を募集しています。
皆さんの手で思い出に残る成人式にしましょう。

超大型絵本『おまえうまそうだな』がやってくる！

問申 生涯学習課 ☎62-1130

絵本作家の塚本やすし先生とかいけつゾロリがやってきます。ワークショップ『おすしを作ろう』にもチャレンジ！親子での参加をお待ちしています。
日時 7月9日(日)
10時～ おはなし会・超大型絵本
11時～ 撮影会
13時30分～ おはなし会
14時～ ワークショップ『おすしを作ろう』
塚本やすし先生サイン会
会場 市民ふれあいプラザ

第29回合川芸文祭

問申 合川公民館 ☎78-2114

期日 7月16日(日)
会場 合川公民館
開演 10時30分～（開場10時～）
展示 合川俳句会、陽だまりの華、合川華道部
演示 歌謡、舞踊、音楽団、太鼓ほか
特別出演 秋田北鷹高校吹奏楽部

おやかたさ集まるべ講座

問申 おさるべ元気くらぶ 長岐賢一 ☎090-6101-8906

■「江戸時代における小猿部村々の森林利用と問題」
日時 7月8日(土) 15時～
会場 七日市長岐邸
講師 立正大学 栗原 健一氏
参加費 200円（資料代）

■「きのみやさままつりとお話し会」
日時 7月24日(月) 10時30分～
※12時より、きのみやさまお参り
開場 七日市長岐邸
演題 「長岐邸にゆかりの人々」
講師 佐藤 俊晃氏
参加費 200円（資料代）
参加者全員に火伏のお札を差し上げます。

ふるさとの文化財 「縄文時代編」 18

○石棒（漆下遺跡出土）

石棒は縄文人の精神文化にかかわる道具の一つです。一般に棒状に加工した石の一端に装飾のある頭部を作り出したもので、その形状から男性の性器を表したものと考えられています。大きなものでは2mを超えるものもあります。
何らかの儀式や呪術、まつりなどで象徴的に用いられ、時期や地域によってその持つ意味は一様でなかったと推測されています。
また完全な形のものや精巧な細工のある頭部を持つ石棒は、一つの遺跡から何点も見つかるわけではなく、お墓の中に収められているものがあることから、集落内である程度の身分や特殊な地位にあった人が所持していたものと思われます。
下段の写真は、漆下遺跡で出土した石棒です。様々な道具が投棄された盛土の中から完全な形で見つかりました。長さ73㎝、重さは2・2kgあります。今から三千数百年前頃の縄文時代後期後半のものと推定されます。
非常に硬い石材をコツコツと打ち欠き、形を整え、研磨して仕上げています。中程がやや膨らむ丸棒形で、両端に細かな線刻の施された精巧な頭部が作られています。
石棒は、市内の多くの遺跡で見つかっていますが、途中で折れるなど壊れた状態のものがほとんどです。このように精巧で大型の石棒が完全な状態で出土した例はありません。
縄文時代の漆下集落で中心的な役割を担った人物が、儀仗としてこの石棒を携え、儀式やまつりを執り行った様子が思い浮かぶようです。
この石棒は縄文館に展示中です。頭部の精巧な細工をぜひご確認ください。

漆下遺跡から出土した石棒

▽紹介者／北秋田市教育委員会生涯学習課文化係

6月定例議会 行政報告

平成29年6月定例議会は、6月15日に開会、27日までの会期で開かれました。議会初日には、施政方針と行政報告、上程された各議案の大綱質疑、また、19日と20日には一般質問が行われました。21日からは、各常任委員会で付託された議案を審査し、27日の最終日に採決が行われました。

6月定例議会の行政報告の概要についてお知らせします。

総務部関係

■総務課

職員採用試験は、大学卒一般行政、建築士及び保育士について受験申込みを受け付けし、第1次試験は7月23日に秋田市文化会館で実施します。

大規模地震の発生を想定した「県民防災の日」訓練が、5月26日に市役所と市民病院で行われました。

大雨による土砂災害を想定した「土砂災害・全国防災訓練」が、6月4日に阿仁ふるさと文化センターで行われました。

■総合政策課

第1回地域公共交通活性化協議会が4月24日に行われ、新年度も半年間取り組む市街地循環バスの実証運行などの案件が承認されました。

地域おこし協力隊「移住コーディネーター」の米倉信人さんに、5月1日に委嘱状を交付しました。

■内陸線再生支援室

秋田内陸縦貫鉄道の平成28年度の収支見通しは、経営損失額2億円以内とする目標を達成する状況となっています。

▲台湾を中心とした外国人観光客が好調な秋田内陸線

財務部関係

■財政課

2月1日から4月30日までの工事等発注状況（500万円以上）は37件、契約額は6億7300万2千円です。

■税務課

平成28年度分の各市税の4月末収納状況は、調定額38億5456万2千円に対し、収入済額35億627万9千円で収納率は90・96％です。

市民生活部関係

■生活課

春のクリーンアップが、4月16日に市内全域（阿仁地区23日）で行われ、約5500人の市民が参加しました。

消費生活センターの街頭キャンペーンが、5月17日に鷹巣地区の大型商業施設で行われ、特殊詐欺等に遭わないよう啓発しました。

入山者に対する遭難事故防止啓発活動を、5月20日の早朝に森吉山ダム広報館前で実施しました。

■市民課

個人番号カードは、4月30日現在の交付申請枚数が2770枚で、交付枚数は2228枚です。また、受け渡しできずに市が保管している通知カードは、124件です。

健康福祉部関係

■福祉課

平成29年度の保育所入所は、公立保育園284人、私立保育園516人の合計800人です。

ひとり親家庭就学祝金は、小学生24人、中学生30人に交付しました。

消費税引き上げに伴う影響緩和の一時金である臨時福祉給付金は、5月19日に対象者9041人に通知及び申請書を送付しました。

■高齢福祉課

福祉の雪事業は、登録世帯数922世帯、延べ利用回数は8255回、利用世帯への扶助費は1081万9千円となっています。

ねんりんピック秋田2017は、9月に本市で行われる健康マージャン交流大会の成功に向け、関係機関と連携しながら準備を進めています。

介護保険は、4月末現在の要支援・要介護認定者数が2829人で、その内、サービス受給者が2419人です。

平成28年度の包括的支援事業の総合相談件数は、延べ1164件で、その内、権利擁護に関する相談は101件です。

■医療健康課

保健事業全般の普及啓発として、「健康ガイド」保存版を全戸配布しました。

各地域巡回型の集団検診は、4月14日から始まり、森吉・合川・阿仁地区が終了し、鷹巣地区は7月1日までの予定で実施しています。

北秋田市医療講演会が、3月18日に文化会館で行われ、市民や医療関係者約600人が最新のがん診療などについて聴講しました。

■診療所

2月から4月までの市立3診療所の外来患者数は次のとおりです。

阿仁診療所は、内科2124人、外科2357人、歯科899人です。合川診療所は2365人です。また、

米内沢診療所は、内科３５３３人、小児科４６０人、整形外科８１１人、脳血管外科２４９人、心臓血管外科36人です。

産業部関係

■農林課

園芸メガ団地整備事業等は、２地区とも事業着手され、順調に推移しており、５月24日には洗浄選別施設建設工事の安全祈願が行われました。

土地改良事業は、県営のほ場整備事業が６地区、用排水施設整備事業が３地区で事業実施されています。

北秋田市を含む２市１村で林野庁よりモデル地区として選定された「林業成長産業化地域創出モデル事業」は、生産者や製材加工業者、木材需要者等からなる参画者協議会の設立に向けて準備を進めています。

■商工観光課

森吉山麓村興し会主催の第６回ＢＭ－１グランプリが、４月28日にクウィンス森吉で行われ、11の団体・個人から個性あふれる20種類のバター餅が出品されました。

くまくま園のオープニングセレモニーが、４月29日に行われました。ゴールデンウィークに向けたテレビＣＭの効果があり、５月３日から３日間で３６３０人が来場し、子熊とのふれあいやヒグマのえさ隠しなどを楽しみました。

森吉山山開きが、５月３日に行われ、絶好の登山日和の中、約70人が森吉神社まで登山し、今年１年の安全を祈願しました。

建設部関係

■都市計画課

南鷹巣団地建替事業の第２次建設工事（７戸）は、予定どおり５月末に完成しました。７月の本格入居に向けて移転準備を進めています。

■建設課

社会資本整備交付金事業は、秋田内陸縦貫鉄道小渕・阿仁合間鉄道交差橋補修工事１件を発注、橋梁補修工事２件（前山橋、大舟木橋）が完成しました。また、公共土木施設災害復旧費は、道路災害復旧工事１件（大内沢線）を発注、道路災害復旧工事１件（摩当沢線）が完成しました。

■上下水道課

上水道事業は、新鷹巣浄水場取水井築造工事と基礎調査及び経営変更認可設計委託業務が完成しています。

森吉・合川地区統合簡易水道施設整備事業は、米内沢浄水場機械電気設備工事、長野沢基点配水場建設工事、大野岱配水場改良工事が完成し、今後残工事発注により、事業の年内完成を目指します。

公共下水道事業は、鷹巣処理区の脇神字高村岱の一部ほか11区域が、順次供用を開始しました。

消防本部関係

■常備消防

２月３日から５月24日までの火災及び救急出動等の件数は、火災が建物火災１件、その他火災２件です。救急出動件数は４６５件で、種別では急病３３１件、一般負傷48件、交通事故25件です。ドクターヘリは、16人の傷病者を搬送しました。救助出場は18件で３人を救出しています。

■非常備消防

雄物川総合水防演習東北水防技術競技大会が、５月28日に秋田市で行われ、市消防団第４分団員20人が、秋田県代表として出場し、シート張工法・月の輪工法を実施しました。

▲秋田県代表として、シート張工法に取り組む市消防団第4分団員

教育委員会関係

■総務課

あきたリフレッシュ学園は、平成29年度入園式を行い、５月25日現在の学園生は９人となっています。

第１回総合教育会議が、５月24日に行われ、今年度の主な教育施策の協議と意見交換が行われました。

■学校教育課

全国学力・学習状況調査が、４月18日に行われ、小学校６年生と中学校３年生が日頃の学習の成果を試す問題に挑みました。

■生涯学習課

放課後児童クラブ事業は、共働き世帯などの児童の健全育成、子育てと仕事の両立支援のため、市内10か所で約６００人の学童保育を実施しています。

伊勢堂岱縄文館と市民ふれあいプラザの開館１周年記念事業が、４月30日に市民ふれあいプラザで行われ、市民約３５０人が参加し、記念講演「考える縄文」などを通して、縄文文化について理解を深めました。

■スポーツ振興課

チャレンジデー２０１７実行委員会が、３月28日に行われ、５回目の参加で３年連続の金メダル獲得に向け、目標参加率を60％として取り組むことを確認しました。

第55回河田杯マラソン・大館北秋田ロードレース大会が、４月22日に市役所前をスタートゴールとするコースで行われ、市内外から１６１人のランナーが参加し、健脚を競い合いました。

平成29年度　介護保険料額のお知らせ

「介護保険料額決定通知書兼介護保険料納入通知書」「介護保険料納付書」を発送します

平成29年７月５日現在で満65歳以上の方に「介護保険料額決定通知書兼介護保険料納入通知書」及び対象となる方に「介護保険料納付書」を７月中旬に発送します。

今回の介護保険料額は、平成29年４月１日時点での世帯の課税状況や本人合計所得金額をもとに算定したものです。

介護保険料の納めかた（特別徴収・普通徴収）と納付時期

①特別徴収（年金からの天引き）

老齢基礎年金などの公的年金を年額18万円以上受給している方は、介護保険料が年金から天引きになります。

ただし、本来、年金から天引きになる「特別徴収」の方でも、一時的に納付書で納める場合があります。

○保険料が増額になった	⇨	増額分を納付書で納めます
○年度途中で65歳になった ○年度途中で老齢年金等の受給が始まった ○年度途中で他の市町村から転入した ○保険料が減額になった ○年金が一時差し止めになった　など	⇨	年金支払者から、特別徴収の対象者として把握される月のおおむね６か月後から天引きになります。それまでは、納付書で納めます

②普通徴収（納付書又は口座振替で納付）

特別徴収の条件に該当しない方は、普通徴収となり「納付書」又は「口座振替」により納めていただきます。

「納付書」… 納入通知書と一緒に送付される介護保険料納付書により、市内の金融機関で納めていただきます。

「口座振替」… 納期の月末に指定された口座から引き落としされます。お支払いに出かける手間も省けて、とても便利です。　※口座振替は各金融機関での申し込みが必要です。

○普通徴収の納付時期

普通徴収の納期は、７月から翌年２月までの年８回で、当該月の月末が納付期限になっています。

納期	第１期	第２期	第３期	第４期	第５期	第６期	第７期	第８期	※随時期
月	７月	８月	９月	10月	11月	12月	１月	２月	随時

※納期まで日数がない場合、例外的に納期が**「随時期」**として設定されます。

○納期限までに納付しましょう　納期限ごとに当該月の月末が納期限となっていますので、遅れずに納付しましょう。期限内の納付が困難な方は、高齢福祉課にご相談ください。

今年度65歳になる方へ…平成29年７月６日以降に65歳になる方には、誕生日の翌月に納入通知書及び介護保険料納付書を送付します。

介護保険料の変更

次の事由が生じた場合、年度の途中で保険料の額が変更になることがあります。

▽北秋田市外への転出や死亡など、北秋田市の被保険者資格を喪失した場合

被保険者であった期間（月単位）に応じて保険料を精算し、改めて変更後の保険料額をお知らせします。

▽保険料算定の基礎（根拠）となる市民税が所得更正等により変更されたり、生活保護を受給するなどした場合

新たな保険料段階区分（第１段階～第９段階）で保険料を再計算し、改めて変更後の通知書をお送りします。

介護保険料の段階及び保険料の決まりかた

当市の介護保険料は９段階に区分されており、本人の所得や世帯の市民税の課税状況により段階が決定します。

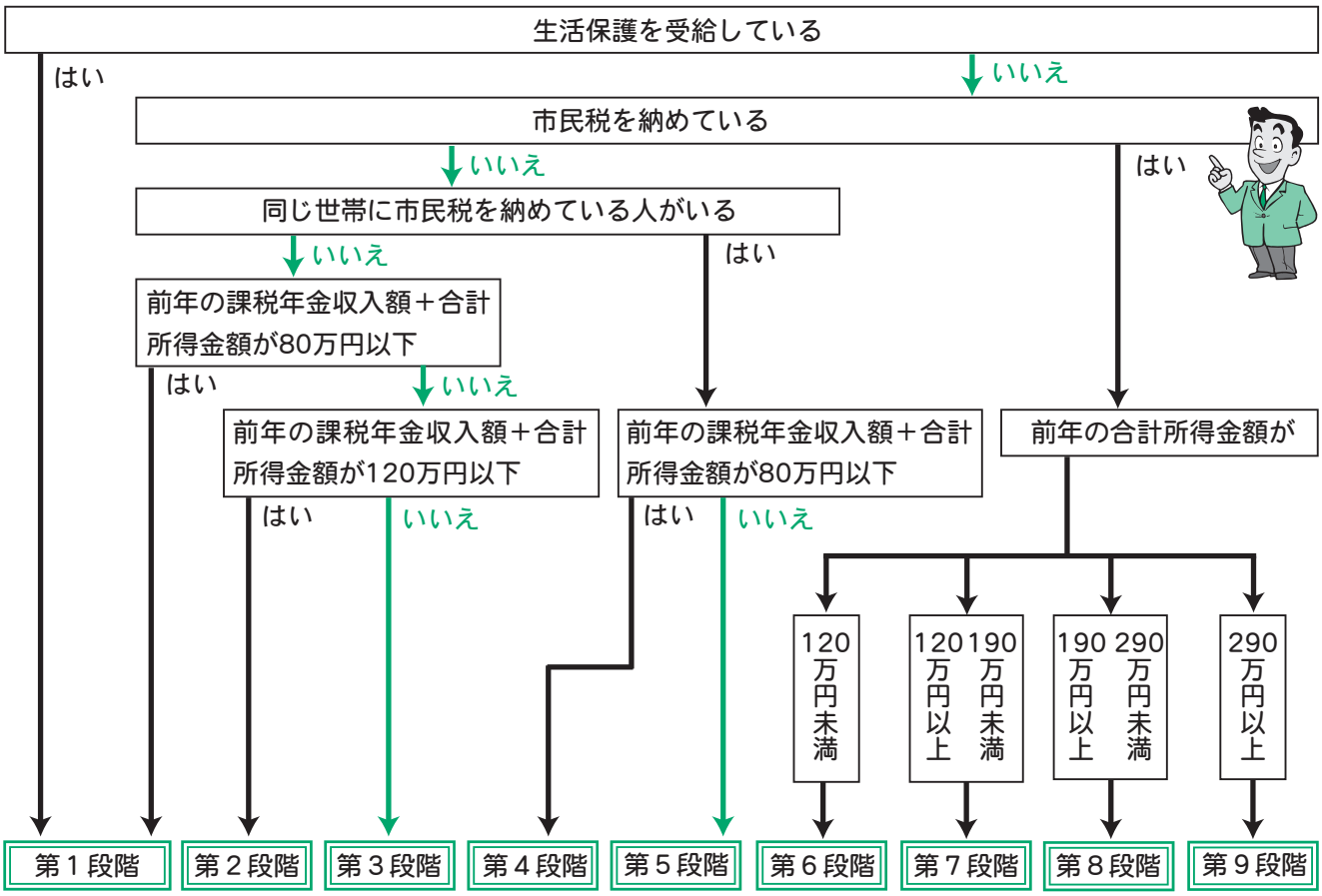

段階別保険料額

算定式 基準額×保険料率

基準額 5,800円（平成27 ～ 29年度）

段階	保険料率	保険料（年額）
第１段階	基準額×0.45（月額 2,610円）	31,320円
第２段階	基準額×0.70（月額 4,060円）	48,720円
第３段階	基準額×0.72（月額 4,176円）	50,112円
第４段階	基準額×0.90（月額 5,220円）	62,640円
第５段階	基準額×1.00（月額 5,800円）	69,600円
第６段階	基準額×1.20（月額 6,960円）	83,520円
第７段階	基準額×1.30（月額 7,540円）	90,480円
第８段階	基準額×1.50（月額 8,700円）	104,400円
第９段階	基準額×1.70（月額 9,860円）	118,320円

認知症グループホーム家賃等助成

市では、認知症グループホームへ入居している方に家賃等を助成し、経済的負担の軽減を図っています。

【対象者】 ▽事業の承認を受けた認知症グループホームに入居している方
▽前年の収入等が150万円未満の方

【助成額】 月額　5,000円～ 25,000円
（収入等の金額により額が変ります）

※北秋田市内の認知症グループホームは、すべて事業承認を受けています。
※収入等には、非課税年金が含まれます。
※配偶者がいる場合は、両者の収入合計が250万円を超えると該当しません。

詳しくは、市のホームページをご覧になるか、下記までお問い合わせください。

◎お問い合わせ　高齢福祉課介護保険係　☎62-1112

国民年金保険料の免除制度

7月から「平成29年度国民年金保険料免除・納付猶予制度」の申請受付がはじまります

国民年金の第１号被保険者（学生・自営業・農林漁業者・無職の方）は、毎月の保険料を納めていただく必要がありますが、収入の減少や失業等など、保険料を納めることが難しい場合は、未納のままとせず「国民年金保険料免除・納付猶予制度」の手続きを行ってください。

※学生の方は「学生納付特例制度」を利用してください。

保険料免除制度

保険料の免除制度は、全額免除、４分の３免除、半額免除、４分１免除の４種類があります。本人・配偶者・世帯主それぞれの前年所得（１月から６月までに申請される場合は前々年所得）が一定額以下の場合に、保険料が全額または一部が免除となります。

なお、一部免除は、減額された保険料を納めないと未納期間となりますので、必ず納めてください。

保険料納付猶予制度

50歳未満※の方で、本人・配偶者それぞれの前年所得（１月から６月までに申請される場合は前々年所得）が一定額以下の場合に、保険料の納付が猶予されます。

※平成28年６月までは、30歳未満が納付猶予制度の対象となります。

保険料の免除や納付猶予となった期間は、年金の受給資格期間に算入されます。ただし、年金額を計算するときは、保険料免除期間は保険料を収めた時に比べて減額されます。

免除を受けた期間は、10年以内であれば追納が可能です。追納することで、老齢基礎年金の減額がなくなります。（追納時は、加算金が上乗せされます）

【お問い合わせ】　市民課国保年金係　☎６２-１１１８
鷹巣年金事務所国民年金課　☎６２-１４９０

※日本年金機構のホームページにも詳しく掲載しています。

年金を受け取るための納付期間が短縮

年金を受け取るために必要な保険料の納付期間が、25年から10年に短縮されました。対象となる方に日本年金機構より「短縮」と記載した黄色の封筒を順次お届けしています。

お手元に届きましたら「ねんきんダイヤル（0570-05-1165）」で予約の上、お早めに手続きをお願いします。

【問合せ】鷹巣年金事務所　☎62-1490

老後の備えは大丈夫ですか？　国民年金基金がお手伝いします

国民年金基金は、老齢基礎年金の上積み年金として給付を行う公的な年金制度です。掛金全額が「社会保険料控除」になるほか、税制面でも優遇されるたいへん有利な制度です。

誰にでも必ず訪れる「老後」の備えとして、詳しい資料をご覧になってみませんか。

【問合せ】秋田県国民年金基金　☎0120-65-4192（ローゴヨイクニ）

福祉医療費受給者証が更新になります

現在お持ちの福祉医療費受給者証の有効期限が平成29年７月31日の方は使用できなくなります

・対象者には７月末までに新しい受給者証を送ります。
・８月以降病院で受診される際は有効期限を確認のうえ、保険証と一緒に提示してください。
・市で平成28年中の所得が把握できない方（１月１日以降の転入者、未申告者）は前住所地より所得課税証明書の取り寄せや申告を行う必要があります。該当する方には別途通知いたします。

○期限切れの受給者証は各自破棄してください。自治体職員を装い、受給者証や保険証などを騙し取る事件が多発しています。市職員が直接回収に伺うことはありませんのでご注意ください。
○加入されている健康保険（社保、共済、国保等）が変更になった場合には、速やかに市民課及び各窓口センターにて手続きをお願いします。

《次の方はご相談ください》

○65歳以上かつ身体障害者手帳４～６級をお持ちの方で、福祉医療費受給者証をお持ちでない方
→国民健康保険加入者や社会保険被扶養者で、本人や同一世帯家族の所得金額が基準額を超えていなければ、「高齢身体障害者」に該当し福祉医療の対象となります。

○高校生世代以下（18歳に達する日以後で最初の３月31日を迎えていない者）で、両親の一方が身体障害者手帳１～２級程度の障害を有している場合
→障害の程度や内容によりますが「ひとり親家庭」の要件に該当し、福祉医療の対象となる場合があります。現在「乳幼児」の福祉医療を受給中の方も、上記の場合はご相談ください。

◇福祉医療を受けるためには必ず交付申請が必要です。遡及しての申請はできませんので、上記に該当すると思われる方は、市民課までご相談ください。

70歳からの高額療養費の自己負担限度額が変わります

国保に加入されている70歳以上の方の限度額について見直しが行われ、平成29年８月から変更されます。
世代間の公平と負担能力に応じた負担とする見直しです。
みなさんの国保制度を維持していくためご協力をお願いします。

《自己負担限度額（月額）》

所得区分	外来の自己負担限度額	外来＋入院（世帯ごと）の自己負担限度額
現役並み所得者	44,400 円	80,100 円＋（医療費－267,000 円）×１％
一般	12,000 円	44,400 円
低所得者Ⅱ	8,000 円	24,600 円
低所得者Ⅰ	8,000 円	15,000 円

H29年８月から変更 ⇒

所得区分	外来の自己負担限度額	外来＋入院（世帯ごと）の自己負担限度額
現役並み所得者	57,600 円	80,100 円＋（医療費－267,000 円）×１％
一般	14,000 円	57,600 円
低所得者Ⅱ	8,000 円	24,600 円
低所得者Ⅰ	8,000 円	15,000 円

【70 歳以上の方の所得区分】　※申請により区分が「一般」となる場合があります。

現役並み所得者…同一世帯に住民税課税所得が145万円以上の70歳以上の国保被保険者がいる方。※
一　般　…現役並み所得者、低所得者Ⅱ、低所得者Ⅰ以外の方。
低所得者Ⅱ…同一世帯の世帯主および国保被保険者が住民税非課税の方。（低所得者Ⅰを除く）
低所得者Ⅰ…同一世帯の世帯主および国保被保険者が住民税非課税で、その世帯の各所得が必要経費・控除を差し引いたときに０円となる方。

詳しくは下記までお問い合わせください。

問　市民課国保年金係　☎62-1118　合川総合窓口センター　☎78-2112
森吉総合窓口センター　☎72-3115　阿仁総合窓口センター　☎82-2112

後期高齢者医療制度の加入者の皆さんへ

後期高齢者医療制度とは　「75歳以上の後期高齢者」と「障がいのある65歳から74歳の前期高齢者」を対象とした医療保険制度です。

今回は、保険料と８月から使用する保険証の送付についてお知らせします。

保険証が新しくなります　申請の手続きは必要ありません

８月１日から保険証が、むらさき色からみず色に変わります。７月下旬に皆さんにお届けしますので、８月１日以降は、新しい保険証を病院や薬局などの窓口に提示してください。

今までお使いの保険証(むらさき色)
(有効期限)　平成29年７月31日まで
※８月１日以降は使用できません

↓

新しい保険証(みず色)
(有効期限)　平成29年８月１日から
　１年間　　平成30年７月31日まで

☆保険証の詐取にご注意ください！

広域連合や市町村職員になりすまし、保険証をだまし取るという事件が発生しています。

手口は「保険証の更新時期なので、古い保険証を回収に来ました。新しい保険証は後日郵送します」と説明し、だまし取るというものです。

だまし取られた保険証は、身分証明書として悪用される場合がありますので、十分にご注意ください。

○職員が直接訪問し、古い保険証を回収するようなことはありません。
○不審な訪問を受けた場合は、絶対にその場で保険証は渡さず、お問い合わせ先へご連絡ください。

▷現在「限度額適用・標準負担額減額認定証」をお持ちの方へ

現在、交付を受けている方で、引き続き世帯員全員が住民税非課税となる世帯の方には、保険証と一緒に「限度額適用・標準負担額減額認定証」を送付します。

入院したときに、この認定証を提示すると、入院時一部負担金と食事の負担額が減額されます。過去に交付を受けていない方には送付されませんので、世帯員全員が住民税非課税で認定証が必要な方は、市民課または各総合窓口センターで申請してください。

医療費の自己負担額　被保険者の所得に応じて、自己負担額の割合と上限が異なります。

所得区分			外来のみ《個人単位》	外来＋入院《世帯単位》
３割負担		現役並み所得者	44,400円（57,600円）	80,100円＋(医療費－267,000円)×１％
１割負担	課税世帯	一　般	12,000円（14,000円）	44,400円（57,600円）
	非課税世帯	低所得Ⅱ（区分Ⅱ）	8,000円	24,600円
		低所得Ⅰ（区分Ⅰ）		15,000円

※平成29年８月から平成30年７月までは（　）内の自己負担額に変更となります。

後期高齢者医療保険料　平成28年中の所得に応じて保険料が決定します

保険料＝均等割額＋所得割額
（所得×所得割率）

※保険料の賦課限度額　57万円

◇均等割額と所得割率

均等割額	39,710円
所得割率	8.07％

均等割額・・・県内の加入者全員に等しく納めていただく金額

所得割額・・・加入者本人の所得に応じて納めていただく金額

※所得が一定以下の世帯の方は、保険料が軽減されます。（軽減割合は右の表のとおり）

保険料をお知らせする通知書は、７月中旬に皆さんへ送付します。

◎均等割額の軽減割合

世帯主及び被保険者の総所得金額が下記基準を超えない世帯	軽減割合
基礎控除額（330,000円）	8.5割
被保険者全員の年金収入が80万円以下で、その他各所得がない	9割
基礎控除額（330,000円）＋270,000円×被保険者の数	5割
基礎控除額（330,000円）＋490,000円×被保険者の数	2割
後期高齢者医療に加入する前日に、職場の健康保険等の被扶養者であった方	7割

◎所得割額の軽減割合

被保険者本人の総所得金額等	軽減割合
58万円以下（年金収入のみの場合は、153万円～211万円以下）	2割

保険料の納め方　納付方法は、特別徴収と普通徴収の２通り

原則は、年金からの天引き(特別徴収)ですが、条件により納付書や口座振替(普通徴収)で、納付していただきます。

▷**特別徴収**…年６回の年金受給時に年金受給額から保険料が天引きされます。

▷**普通徴収**…７月末から翌年２月までの最大年８回、市役所や市内金融機関の窓口、または口座振替で納めていただきます。

普通徴収の方へ
納付は口座振替が便利です

納付書で保険料を納める方については、納め忘れや納付書の紛失が多発していますが、口座振替の手続きをすれば、納め忘れや納めに行く手間が無くなり、とても便利です。

口座振替を希望する方は、通帳と通帳印をお持ちになって金融機関の窓口でお手続きください。

お問い合わせ
○市民課国保年金係（本庁）　☎62-1118
○合川総合窓口センター　☎78-2112
○森吉総合窓口センター　☎72-3115
○阿仁総合窓口センター　☎82-2112

ジェネリック医薬品（後発医薬品）に関する差額通知

ジェネリック医薬品（後発医薬品）とは、最初に作られた薬（新薬：先発医薬品）と効き目や安全性が同等であると証明され、厚生労働省が承認した安価な薬です。

ジェネリック医薬品に切り替えることにより、自己負担額を３００円以上削減できると見込まれる方に「ジェネリック医薬品に関するお知らせ」をお送りします。（７月、１月に送付予定）

ジェネリック医薬品への切り替えにあたっては、主治医や薬剤師にご相談ください。

柔道整復、はり・きゅう、マッサージの医療費通知

被保険者証を使って医療機関の受診や柔道整復（整骨院等）、はり・きゅう、マッサージなどの施術を受けた全被保険者に「医療費通知書」を送付します。

医療費通知書には受診・施術の回数や医療費などが記載されています。その内容について、お訪ねする場合がありますので、領収書と共に大切に保管してください。

国保 みんなで支えよう大切な笑顔

国民健康保険は、万が一の病気やけがなどに備えて、加入者がお互いに協力して掛金（国民健康保険税）を出し合い、病気やけがをしたときの医療費にあてる相互助け合いの制度です。国民健康保険税は、制度の維持・運営と加入者の健康を支える大切な財源ですので、納期内に納めましょう。

納税義務者

国民健康保険税の納税義務者は世帯主になります。

世帯主が国民健康保険以外の健康保険に加入していても、世帯のどなたかが国民健康保険に加入している場合は、世帯主に国民健康保険税が課せられます。（納税通知書及び納付書は世帯主に交付します）

納付方法

納付の方法は、**普通徴収（納付書又は口座振替）**と**特別徴収（年金からの天引き）**の２通りあります。

普通徴収の場合は、７月に郵送する納付書により、近くの金融機関や市役所（本庁舎、分庁舎及び各総合窓口センター、出張所）の会計窓口で納めていただきます。口座振替の手続きをされている方は、各納期限の日に届出の口座から自動的に引き落としになります。

北秋田市内の郵便局及び東北６県のゆうちょ銀行や郵便局でも納付できます。（ただし、納期限内に限ります）

《普通徴収の納期》

第１期＝７月末	**第４期**＝10月末	**第７期**＝１月末
第２期＝８月末	**第５期**＝11月末	**第８期**＝２月末
第３期＝９月末	**第６期**＝12月25日	

《特別徴収の対象となる方》

次の条件を全て満たしている方です。

○賦課期日（４月１日）に納税義務者（世帯主）が国民健康保険の被保険者であること

○国民健康保険の被保険者が、全員65歳以上75歳未満であること

○納税義務者の特別徴収となる年金受給額が年額18万円以上であること

○納税義務者の介護保険料と国民健康保険税の合計額が年金受給額の２分の１以下であること

※特別徴収初年度の方は、開始が10月からとなるため、第１期、第２期、第３期分は普通徴収になります。世帯主が75歳になる年度は普通徴収になります。

特別徴収から口座振替による普通徴収への納付方法の変更は可能です。要件がありますので詳細はお問い合わせください。

《特別徴収月》

４月・６月・８月・10月・12月・２月

平成29年度の４月・６月・８月の仮徴収額は、平成29年２月の年金天引き額と同額です。仮徴収は、７月に決定する年税額にかかわらず天引きされ、差額分がある場合はその後調整されます。

税率等と算定方式

国民健康保険の重要な財源である国民健康保険税は、下記表①～③項目の３方式で算定し、１年間の税額が決まります。国民健康保険税は、医療分と後期高齢者支援金等分（以下「支援金分」という）と介護分（40歳から64歳の加入者がいる世帯のみ）を合算したものが課税されます。本年度の税率等は次の表のとおりです。

区　分	①所得割	②均等割〈１人あたり〉	③平等割			課税限度額
			特定世帯以外	特定世帯	特定継続世帯	
医療分	9.15％	24,000円	24,000円	12,000円	18,000円	54万円
支援金分	1.95％	4,000円	4,000円	2,000円	3,000円	19万円
介護分	2.10％	7,000円	6,000円	6,000円	6,000円	16万円

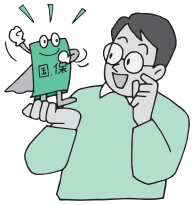

所得割…各加入者の前年の所得から33万円を差し引いた後の額に税率を適用して計算

均等割…加入者数に応じて計算　／　**平等割**…１世帯あたりにかかる額

課税限度額…世帯に課税される年税額の上限

特定世帯…国民健康保険から後期高齢者医療制度に加入した方がいる世帯のうち、国民健康保険の被保険者が１人だけの世帯（５年間限定）

特定継続世帯…特定世帯に該当して５年経過後、さらに３年間の軽減期間が延長された世帯

軽減制度について

平成29年４月１日現在の国民健康保険加入世帯の世帯主、被保険者及び特定同一世帯所属者の前年の合算所得により判定します。（所得未申告者がいる場合は、軽減対象になりません）

平成29年４月２日以降に加入した世帯や世帯主の変更などがあったときは、その時点の加入者の前年の合算所得により判定します。

〇青色専従者給与額または事業専従者控除額は、その事業主の所得として判定します。

〇土地等の収用等による譲渡所得は、特別控除前の額で判定します。

〇65歳以上の方の公的年金等の所得は、年金所得から15万円を控除した額で判定します。

《軽減割合》

軽減割合は、下記の判定基準に従って７割・５割・２割となり、軽減額は医療分、支援金分、介護分それぞれの均等割額・平等割額の７・５・２割の額が軽減されます。**申請等の手続きは必要ありません。**

軽減判定基準額	軽減割合
33万円以下の場合	７割
（加入者数＋特定同一世帯所属者数）×27万円＋33万円以下の場合	５割
（加入者数＋特定同一世帯所属者数）×49万円＋33万円以下の場合	２割

特定同一世帯所属者…後期高齢者医療制度に移行したため国保の被保険者資格を喪失した方で、国保喪失日以降も継続して同一世帯に属している方

《非自発的失業者への軽減制度》

倒産や解雇などの非自発的理由により失業された方に対し、軽減制度が設けられています。

この制度は、雇用保険の特定受給資格者及び特定理由離職者の方について、前年の給与所得を100分の30とみなして算定するものです。この軽減を受けるためには、本庁、各総合窓口センターの国民健康保険の窓口で届出が必要です。届出の際には、個人番号が確認できる書類と雇用保険受給資格者証、印鑑をお持ちください。

減免制度について

次の①～③のいずれかに該当する場合で、納期限の延長や猶予を行っても、なお担税力がないと認められると一時的な救済措置として減免される場合があります。

なお、申請する方は、納期限までに申請書等を提出してください。

①震災、風水害、火災等の災害により納税義務者等の所有する財産に甚大な損失を被った場合

②生活困窮のため公私の扶助を受けているまたはこれに準ずると認められる場合

③失業、疾病、負傷等やむを得ない事情により、所得が皆無または著しく減少し、生計の維持が困難な場合

国保税を滞納すると

災害など特別な事情がないのに国民健康保険税を滞納すると、一旦医療費を全額自己負担しなければならない場合（被保険者資格証明書の交付）があります。

納税が困難なときはそのままにせず、早めに分割納付などの納税相談にお越しください。

国保税の納付は口座振替で

口座振替にすると、金融機関の口座から自動的に引き落とされ、一度手続きをすると翌年以降も継続されます。納期ごとに納めに行く手間もはぶけ、納め忘れの心配もありません。便利で安心な口座振替をぜひご利用ください。

お申し込みは、①国保税の納付書、②預金通帳、③通帳届出印をお持ちになり、市内の金融機関で手続きをしてください。

◎お問い合わせ先

国民健康保険税の課税、納付に関すること

税務課市税係（課税）	☎62-1116
税務課収納係（収納）	☎62-1115

国民健康保険に関すること

市民課国保年金係（本庁）	☎62-1118
合川総合窓口センター	☎78-2112
森吉総合窓口センター	☎72-3115
前田出張所	☎75-2111
阿仁総合窓口センター	☎82-2112
大阿仁出張所	☎84-2311

▼7/22(土)～23(日)北秋田市大太鼓オープンラージボール卓球大会＝鷹巣体育館
▼7/24(月)内陸線利用500歳野球大会＝中央公園野球場
▼7/28(金)比内支援学校たかのす校ユニホック交流戦＝鷹巣体育館
▼7/30(日)剣道審判研修会＝鷹巣体育館
▼7/30(日)第9回北秋田市長杯ソフトボール大会＝河川公園野球場・ソフトボール場
▼7/30(日)第32回北秋田市民陸上選手権大会＝鷹巣陸上競技場

合川プール開場のご案内

期間　7月1日(土)～8月31日(木)

利用料金	1回	回数券(10回)
高校生以上	100円	820円
中学生以下	50円	410円

▼7/2(日)第3回春季一般男子ソフトボール選手権大会＝河川公園野球場・ソフトボール場
▼7/5(水)～6日(木)北秋田市チーム対抗卓球大会＝鷹巣体育館
▼7/8(土)北秋田市バレーボール協会長杯8人制大会＝鷹巣体育館
▼7/8(土)～9(日)ＯＢ野球森吉大会＝森吉野球場
▼7/9(日)近藤健一郎杯争奪ミニテニス交流大会＝鷹巣体育館
▼7/9(日)東日本軟式野球2部北秋田予選＝中央公園野球場
▼7/15(土)～17(月)秋田県中学校総体バレーボール大会＝鷹巣体育館
▼7/16(日)東日本軟式野球1部北秋田予選＝中央公園野球場
▼7/22(土)ＪＡ共済学童野球大会ＪＡあきた北央大会＝森吉野球場
▼7/22(土)朝起きソフトテニス選手権＝中央公園テニスコート

■合川公民館
[ロビー展]7/21(金)～8/9(木)陶芸ひまわりの会
■森吉公民館　☎72-3259
[サロン展]7/27(木)までもりよし写真クラブ写真展
■文化会館　☎62-3311
▼7/30(日)第15回秋田県ジュニアピアノコンクール県北地区予選＝開場9:00～(入場無料)

■スポーツ　☎62-3800
▼7/1(土)～2(日)県民体育大会フェンシング競技＝合川体育館
▼7/1(土)～2(日)第4回北秋田学童野球大会兼第48回大北2区小学校野球大会＝中央公園野球場
▼7/1(土)～2(日)東北高校招待野球大会＝合川野球場
▼7/2(日)天皇賜杯第72回軟式野球北鹿ブロック予選大会＝森吉野球場

古民家で民話を聞こう

入場無料！

七日市の長岐邸で語り部が地域の民話を語ります

開催日　8月1日(火)　10:00～12:00
場　所　北秋田市文化財　七日市長岐邸
主　催　鷹巣南小学校お話会クローバーＺ

問申 クローバーＺ　代表　長岐　☎66-2021

北秋田市市民提案型まちづくり事業補助金活用事業

7月の休館日

■鷹巣図書館　☎62-3311
5日、12日、16日、17日、19日、26日

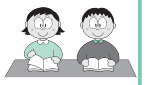

【開館時間】午前9時～午後7時
※土日、振替休日は午後5時まで

■森吉図書館　☎72-3192
5日、12日、16日、17日、19日、26日

【開館時間】午前9時～午後5時

献血日程

■7月5日(水)
秋田土建㈱
米内沢生コン工場
10時～11時30分
13時～16時

■7月26日(水)
市民ふれあいプラザ
10時～11時30分
13時～16時

精神保健相談・老人精神保健相談及びアルコール健康相談

期日　7月28日(金)
時間　13時30分～15時(受付13時～)
場所　北秋田保健所2階
※予約は前日午前まで受付。
問予 北秋田保健所　☎62-1165

がんサロン「北秋田虹の会」

がん患者や家族が抱えている不安や悩みなどお茶を飲みながら話してみませんか？(個人情報は守ります)ご自由に参加ください。

期日　7月27日(木)
時間　13時～15時
場所　北秋田市交流センター
問 男女共同参画活動拠点施設ハートフルプラザ・北秋田
☎62-6666

健康

問申 医療健康課 ☎62-6666

母子健康手帳交付

期日 7月3日、10日、24日、31日
※いずれも月曜日
場所 北秋田市保健センター
時間 9時30分～11時30分
※手続き終了まで30分程かかります
※交付日に来られない場合は、必ず電話連絡をお願いします。
※妊婦本人の個人番号（マイナンバー）の記入が必要です。個人番号カード又は通知書と、本人確認書類（免許証等）をお持ちください。

マタニティ講座（中期）

日時 7月20日(木)
時間 18時～20時15分
場所 北秋田市保健センター
対象 予定日が11月～1月の妊婦と夫
持ち物 母子健康手帳／エプロン
申込締切 7月13日(木)

にじいろリボン（子育てサークル）

日時 8月4日(金)
時間 10時～11時30分
場所 北秋田市保健センター
対象 未入園のお子さんと保護者
内容 絵本読み聞かせ
※申込不要。直接会場にお越しください。

7月の乳幼児健診・相談

場所 北秋田市保健センター
持ち物 母子健康手帳／アンケート用紙／バスタオル他

▽4か月児健康診査
期日 7月26日(水)
受付時間 12時45分～13時
対象 平成29年3月生まれの子

▽7か月児育児相談
期日 7月26日(水)
受付時間 9時45分～10時
対象 平成28年12月生まれの子

▽10か月児健康診査
期日 7月26日(水)
受付時間 12時45分～13時
対象 平成28年9月生まれの子

▽5歳児健康相談（森吉地区）
場所 森吉保健センター
持ち物 母子健康手帳
アンケート用紙
期日 7月25日(火)
受付時間 13時～13時15分
対象 平成24年4・5・6・7月生まれの子

ピカピカ歯っぴー教室

期日 7月21日(金)
場所 北秋田市保健センター
受付時間 13時15分～13時30分
対象 平成28年6月生まれの子
平成28年7月生まれの子

いのちとこころの相談会

期日 7月28日(金)
時間 13時30分～15時30分
場所 北秋田市交流センター
内容 臨床心理士が個別に相談に応じます。（秘密は厳守します）
※事前に電話予約が必要です。

心のサロンへどうぞ

お茶でも飲んで話をしながらゆっくりした時間を過ごしませんか。

○サロン「お茶っこ」
場所 阿仁保健センター
日時 7月13日(木) 10時～14時

○サロン「すかっと」
場所 森吉保健センター
日時 7月21日(金) 10時～14時

○サロン「梅っこ」
場所 合川保健センター
日時 7月24日(月) 10時30分～14時

○サロン「あんず」
場所 北秋田市交流センター
日時 毎週金曜日 11時～14時
※精神保健福祉ボランティア「れもんの会」によるサロンです。

自分測定日

定期的な体組成測定で健康な「からだ」作りを始めませんか？
日時 7月24日(月) 9時～16時
場所 北秋田市保健センター
内容 体組成測定、測定値の説明

おし歯のない子（3歳児健診）

▼5月10日の健診

千葉てっしょうちゃん　舟見町
泉谷たくとちゃん　大沢
櫻田くれはちゃん　松ヶ丘
佐々木りおちゃん　川向
松岡かなとちゃん　大町
平川みりちゃん　李岱
鈴木はるやちゃん　新中
左京ひろたけちゃん　上新町
髙杉たいらちゃん　浦田
近藤あのんちゃん　松ヶ丘
市川りおちゃん　道城
米澤しゅうやちゃん　中道岱
武石りくちゃん　根小屋
織山とうこちゃん　根森田
安部かいりちゃん　羽根山
土佐まゆきちゃん　中道岱

お知らせ

青い羽根募金運動のご協力を

青い羽根募金運動は、昭和25年から社団法人日本水難救済会が水難救済事業の推進を目的に取り組んでいます。ご協力いただいた募金は、本県でも水難事故の根絶と事故防止に活用されています。

青い羽根募金運動の際には、市民のみなさまのご協力をお願いします。

問 総務課危機管理係☎62-6602

北秋田エコフェスタ2017

リサイクルやエコ活動に関するイベントです。体験コーナーなどもあります。楽しみながらエコについて考えましょう。

日時 7月23日(日)10時～15時
場所 市民ふれあいプラザ
入場料 無料
問 生活課地域推進係☎62-6628

まちかどカフェ ～認知症を学ぶ～

認知症のことや医療・介護のこと、日々の生活で心配なことなど、お気軽にご相談ください。

日時 7月19日(水) 10時～15時
場所 げんきワールド
問 地域包括支援センター ☎69-7061

特別児童扶養手当を受けている方へ

毎年8月に「現況届」を提出する必要があります。受給者には、市からお知らせの文書を送付します。忘れずに提出をお願いします。

問 福祉課こども福祉係☎62-6638

高校生福祉の進路ガイダンス

福祉施設等への進路を希望したり、福祉に関心のある高校生に対し、仕事や職場の現状などを学んでもらうとともに、仕事内容や資格について理解を深めてもらうことを目的に実施します。

対象 高校生、進路指導担当教諭
定員 30人程度
期日 7月28日(金)～29日(土)
会場 秋田県北部老人福祉総合エリア(北部エリア)
申込方法 FAX
申込締切 7月14日(金)
問申 秋田県北部老人福祉総合エリア ☎0186-47-7070 FAX 0186-47-7071

●狂犬病予防注射集団接種(7月)

期日 7月8日(土)
時間 9時～11時
場所 市役所本庁舎裏駐車場
注射料 3250円
問 生活課環境係☎62-1110

ねんりんピック秋田2017

～秋田からつながれ！つらなれ！長寿の輪～
平成29年9月9日(土)～9月12日(火)

《北秋田市開催種目》

健康マージャン交流大会

日程　北秋田市からは12人の選手が参加！

9月10日(日) 9:30～10:20 開始式
10:30～16:00 団体戦
9月11日(月) 9:30～10:00 団体戦表彰式
10:10～15:00 個人戦
16:00～16:40 個人戦表彰式
終了式

会場 鷹巣体育館(北秋田市鷹巣字東中岱11番地)

○ねんりんピックとは？

60歳以上の方々を中心とした健康と福祉の祭典で、今年は記念すべき第30回となっています。県内各地で様々な種目の交流大会が行われます。観戦は自由ですので、ぜひ応援に駆けつけてください！

問 高齢福祉課高齢福祉係 ☎62-6639

児童扶養手当を受けている方へ

児童扶養手当…父母が離婚または1年以上行方不明、死亡した場合などにより児童を養育している父母又は養育者で、前年の所得が一定額未満の場合に支給される手当です。受給者は毎年8月に現況届を提出する必要があります。

【現況届の提出および面接日】

▽阿仁地区　8月2日(水) 阿仁総合窓口センター
▽森吉地区　8月3日(木) 森吉総合窓口センター
▽合川地区　8月4日(金) 合川公民館
▽鷹巣地区　8月8日(火)～10日(木) 市役所本庁舎
【時間】　9:00～18:30

▽平成29年1月2日以降に北秋田市へ転入された方は転入前の住所地市町村から『平成29年度課税証明書』を取得する必要があります。
▽該当者には7月下旬頃、市から通知します。
届かない場合や都合のつかない方はご連絡ください。

問 福祉課こども福祉係 ☎62-6638

クマに注意してください！

農作業や登山・レジャーなど山や野外で活動するときに被害を防止するためには、出会わない、引き寄せないことを心がけることが重要です。

◇クマに出会わないために

・単独行動を避け、複数人で行動する。
・足跡や糞を見つけたら引き返す。
・小グマを見かけても、そばに必ず親グマがいると考え、けっして近づかない。

◇クマの目撃情報をお寄せください

クマに関する情報が多く集まれば、パトロール等の対策が迅速に実施できます。クマを目撃した場所、時間、大きさなどできるだけ詳細にお願いします。

問 農林課林業振興係 ☎72-5241

不測の事態に備えて 防災メールの登録を！

市では、災害が差し迫っている際に発表する「避難勧告」や「気象情報」を、携帯電話へメールでお知らせします。災害時に速やかな行動をとれるよう、ぜひご登録をお願いします。

《登録方法》
右のＱＲコードを読み取り、ページへアクセスして登録。

(注)迷惑メール等の受信拒否設定をしている場合ドメインを指定する必要があります。
ドメイン「@city.kitaakita.akita.jp」

問 危機管理係 ☎62-6602

4コマ バタもっち 43 「夏野菜おすそわけの巻」

作・バタもっち愛女会（あいこうかい）

採れたて野菜が身近にある北秋田市！直売所にも色とりどりの採れたて野菜が並びます♪おすそわけは古くから伝わるひとつのシェア文化ですね！みんなで美味しい夏を！

www.facebook.com/batamocchiaikoukai

北秋田市商業振興子育て応援プレミアム商品券

子育て世帯を対象に商品券を販売します！

対象者の方には7月下旬頃、右記のハガキが届きます。購入時に引き換えとなりますので大切に保管してください。(再発行は原則致しません)

【販売期間】8月4日(金)～9月29日(金)
※(完売次第終了)

【対象者】
平成29年7月31日時点において、平成11年4月2日以降生まれの子どもがいる世帯

1セット(商品券1,000円×12枚)を10,000円で販売します。ハガキ1枚につき5セットまで購入できます。
(内訳) 共通券8枚(全加盟店で使用可)
専用券4枚(地元事業所のみで使用可)

詳しくはハガキをご覧ください。

問 北秋田市商工会 ☎62-1850
商工観光課商工労働係 ☎72-3112

※(見本)このようなハガキが届きます※

郵便はがき　親展　重要

料金後納郵便

北秋田市商業振興子育て応援
プレミアム商品券購入申込み案内

〒018-0000　北秋田市花園町19－1
北秋田　太郎　様

●子育て応援プレミアム商品券発行総額　【6,000万円】
このハガキを持参した方のみ、1枚1,000円の商品券を12枚綴りにしたものを、10,000円で販売します。
このハガキは1回限り有効で、5セットまで購入できます。
●発売日　【平成29年8月4日(金)から販売します】
販売時間は、9時～17時までとなります。
●使用期間　平成29年8月4日(金)～平成30年1月31日(水)
●販売場所・販売期間
北秋田市商工会本所　☎62-1850
平成29年8月4日(金)～平成30年1月31日(水)
合川支所 ☎78-2346　森吉支所 ☎72-3149
阿仁支所 ☎82-2206
平成29年8月4日(金)～平成29年8月10日(木)
※購入希望者は、内側の氏名・住所等を事前にご記入願います。

お知らせ

秋田県警察官等採用試験

試験区分　警察官B／女性警察官B／警察事務（高校卒業程度）

受付期間
7月19日（水）～8月18日（金）

第1次試験
【警察官B・女性警察官B】
9月16日（土）、17日（日）
【警察事務】
9月24日（日）

第2次試験　10月中旬～11月上旬

採用予定日　平成30年4月1日

※詳しくは、お問い合わせください。

問　北秋田警察署 警務課　☎62-1245

自衛官等採用試験

《一般曹候補生（男女）》

受験資格　平成30年4月1日現在、18歳以上27歳未満の者

第1次試験　9月16日（土）／17日（日）のどちらか指定する1日

申込締切　9月8日（金）

《自衛官候補生（男女）》

受験資格　採用予定月の1日現在、18歳以上27歳未満の者

試験日　①7月2日（日）
②9月16日（土）／17日（日）
のどちらか指定する1日

※②は筆記のみ。

※口述・身体検査は9月23日（土）～9月27日（日）内指定する1日。

※受付は年間を通じて行っております。

《航空学生（男女）》

受験資格　18歳以上で21歳未満の者

第1次試験　9月18日（月）

申込締切　9月8日（金）

※各試験会場等の詳細に関してはお問い合わせください。

問申　自衛隊秋田地方協力本部 大館出張所　☎0186-42-1398

上級救命講習会

日時　9月3日（日）　9時～17時

場所　北秋田市山村開発センター

定員　30人

対象者　中学生以上

受講料　無料（参加者へ応急手当セットを進呈します）

講習内容
◇成人・小児・乳児・新生児に対する心肺蘇生法
◇自動体外式除細動器（AED）の使用法
◇異物除去要領　など

※講習を修了した方には「上級救命講習修了証」が交付されます。

申込方法　電話またはFAX

締切　8月27日（日）

問申　北秋田市消防署救急係　☎62-1119　FAX 63-1119

認知症サポーター養成講座

日時　7月19日（水）13時30分～15時

場所　げんきワールド

［参加費］無料！　［定員］先着20人

「認知症サポーター」とは…　認知症を正しく理解し、もし身近に認知症の人がいたときにそっと見守る、そっと手助けする方たちです。

問申　地域包括支援センター　☎69-7061

2017 秋田内陸線ウオーク

―秋まで8回開催！―

第4回　岩野目駅～荒瀬駅 約10km
期日　7月9日（日）

第5回　八津駅～松葉駅 約9km
期日　7月23日（日）

参加費　300円　※各回とも申込は2日前まで

受付場所・時間　各スタート駅　9:00受付開始

問　秋田内陸縦貫鉄道本社　☎82-3231

広告

夏だ 山だ 温泉だ！ 太平湖遊覧と温泉そして バーベキューを楽しもう！

10名様以上は無料送迎可能
（詳しくはお問い合せください。）

行楽弁当や昼会食弁当（1,000円～）承ります。
北秋田市民様のご宿泊につきましては、特別料金を設けておりますので、お気軽にご相談くださいませ。

※今月の休館日は、7月4日と18日となっております。
上記2日間は、森吉山荘をご利用ください。
無料送迎（阿仁前田地区限定）いたしております。

奥の湯 森吉山荘　〒018-4511 北秋田市森吉字湯ノ岱14-1　TEL:0186-76-2334　FAX:0186-76-2101

太平湖遊覧船

トロル 妖精の森 Cottage Laulu コテージラウル　〒018-4511 北秋田市森吉森吉高原　TEL:0186-76-2107　FAX:0186-76-2223

温泉付駅舎 クウィンス森吉 QUINCE　北秋田市小又字堂ノ下21-2　TEL 0186-60-7000

企業在職者対象の講習

【共通事項】

場所 鷹巣技術専門校
時間 8時30分～15時
定員 先着10人
受講料 無料(テキスト代別途)

▽パワーポイント初級講習
期間 7月27日(木)、28日(金)
内容 パワーポイントの基本操作
テキスト代 1296円
申込締切 7月14日(金)

▽ワード中級講習
期間 8月3日(木)、4日(金)
内容 文書作成、表の作成など
テキスト代 1404円
申込締切 7月24日(月)

▽エクセル中級講習
期間 8月24日(木)、25日(金)
内容 家計簿作成を通して集計やグラフの作成
テキスト代 540円
申込締切 8月14日(月)

問申 鷹巣技術専門校 ☎84-8351

自衛官採用制度等の出張説明会

各市町村に出張して個別に自衛官採用制度等の説明を行います。ご希望の方はお電話ください。

問 自衛隊秋田地方協力本部 大館出張所 ☎0186-42-1398

夏休みジュニアロースクール

模擬裁判を通じて、刑事事件の在り方や、異なる立場の人の意見を聞いて、考え、理解することの大切さを学ぶことを目的に開催します。弁護士との昼食会もあります。

期日 8月8日(火)
時間 10時30分～15時40分
場所 秋田弁護士会館
対象 秋田県内在住の中学生・教員
定員 中学生24人、教員10人
参加費 無料(昼食・お茶付き)
申込締切 7月20日(木)
問申 秋田弁護士会事務局 ☎018-862-3770

市営住宅入居者募集

①**南鷹巣団地**・・・鷹巣字平崎上岱13-2★
簡易耐火2階建3LDK 月額13,700円～31,000円
②**胡桃館団地**・・・綴子字胡桃館2★
簡易耐火2階建3LDK 月額16,200円～37,200円
③**林岱団地**・・・八幡岱新田字林岱89-1★
木造平屋1戸建3DK 月額9,200円～18,200円
④**松ケ丘団地**・・・川井字松石殿1-254★
▷木造平屋1戸建3DK 月額13,100円～22,000円
▷木造平屋1戸建3LDK 月額16,800円～38,600円
⑤**上杉駅前団地**・・・上杉字屋布岱61-52★
木造平屋2戸建3LDK 月額25,100円～57,600円
⑥**諏訪岱団地**・・・米内沢字諏訪岱33-1★
木造2階1戸建3LDK 月額50,000円～70,000円
⑦**上岱団地**・・・阿仁水無字上岱64-2★
木造平屋1戸建3DK 月額14,900円～34,300円
⑧**上新町団地**・・・阿仁水無字上新町東裏4-6★
木造2階2戸建3LDK 月額17,500～40,200円
⑨**畑町団地**・・・阿仁水無字畑町東裏147
▷木造平長屋4戸建2LDK 月額23,900円～54,900円★
▷木造平長屋5戸建1LDK 月額19,100円～43,900円
⑩**サンコーポラスなかたい住宅**・・・鷹巣字東中岱51-1
鉄筋コンクリート造5階建3DK 月額40,800円(共益費800円)

※★印の住宅は単身入居できません
各住宅の設備等については、市のホームページをご覧になるか、お問い合わせください。

【入居資格】 収入基準を満たすこと／住宅に困窮していることが明らかなこと／市税等を滞納していないこと
【敷金】 家賃の3か月分（退去時までの預り金）
【募集期間】 **第1回** 7月3日(月)～7日(金)
※土日祝除く **第2回** 7月12日(水)～18日(火)
【申込み先】 都市計画課(森吉)／生活課(鷹巣)／合川総合窓口センター／阿仁総合窓口センター

問 都市計画課都市計画住宅係 ☎72-5246

北秋田最大級の音楽イベント
ぶっ飛びLive in 北秋田 VOL.2
One Step Up!
バンド演奏　よさこいダンス
飲食・屋台　地元物産販売
日時 7月16日(日) 9:10～ (開場)8:00
場所 大館能代空港 ふれあい緑地コンサート会場
入場料 1500円 中学生以下 無料！
《前売券 一般1000円・高校生500円》
※チケット等詳細はお問い合わせください
問 ぶっ飛びLive実行委員会 ☎050-3709-4009
北秋田市市民提案型まちづくり事業補助金活用事業

北秋田市民病院

休診日、受付時間等の変更のお知らせ

～７月の休診日～

▷精神科＝27日（木）

夜間当番医（夜間診療）日程表

（診療時間　18:30～21:00）

日	曜	医療機関名	電話番号
1	土	児玉内科クリニック	69-7311
2	日	北秋田市民病院	62-7001
3	月	まるや耳鼻科クリニック	62-1400
4	火	米内沢診療所	72-4501
5	水	国民健康保険合川診療所	78-3161
6	木	近藤医院	62-1155
7	金	奈良医院	62-1146
8	土	たむら内科クリニック	63-2700
9	日	北秋田市民病院	62-7001
10	月	遠藤クリニック	63-0515
11	火	毛利整形外科クリニック	69-5300
12	水	阿仁診療所	82-2351
13	木	うえだクリニック	60-1055
14	金	北秋田市民病院	62-7001
15	土	北秋田市民病院	62-7001
16	日	北秋田市民病院	62-7001
17	月	北秋田市民病院	62-7001
18	火	米内沢診療所	72-4501
19	水	盛岡外科医院	62-1101
20	木	児玉内科クリニック	69-7311
21	金	まるや耳鼻科クリニック	62-1400
22	土	遠藤クリニック	63-0515
23	日	奈良医院	62-1146
24	月	たむら内科クリニック	63-2700
25	火	津谷内科	62-2261
26	水	阿仁診療所	82-2351
27	木	毛利整形外科クリニック	69-5300
28	金	近藤医院	62-1155
29	土	うえだクリニック	60-1055
30	日	北秋田市民病院	62-7001
31	月	盛岡外科医院	62-1101

対象となるのは応急の診察を要する方です。年齢・病気の病状にかかわらず事前に当番医へ電話でご相談ください。

お知らせ

市交際費を公開します

《4月》

▽慶弔費　5万2400円（3件）
▽会　費　2万6500円（6件）
▽その他　7万8416円（3件）
▽合　計　15万7316円（12件）

《5月》

▽慶弔費　6万3000円（3件）
▽会　費　7万3000円（11件）
▽その他　7766円（2件）
▽合　計　14万3766円（16件）

※交際費は市長代理で副市長等が出席している分も含んでいます

入札結果の公表《5月》

《250万円以上の契約状況》

▼鷹巣南小学校プール塗装工事／383万4000円／鈴木塗装㈱▼鷹巣小学校プールろ材交換工事／267万8400円／㈱柴田水道施設▼鷹巣中学校プールろ材交換工事／292万6800円／㈲中嶋施設工業▼本庁舎トイレ改修工事／707万4000円／㈲和田設備工業▼坊沢簡易水道浄水場フェンス取替工事／253万8000円／㈲千葉建設▼舗装維持工事（1級市道李岱川井線）／680万4000円／㈱佐藤庫組▼浜辺の歌音楽館冷暖房設備入替工事／934万2000円／秋田土建㈱▼クウィンス森吉源泉受水槽更新工事／1728万円／大館桂工業㈱北秋田営業所▼外側線設置工事（市道李岱芹沢線ほか9路線）／658万8000円／平野塗装工業㈱

市税の夜間相談窓口

事情により納期限内の納付が困難で、日中相談に来られない方のために夜間相談窓口を開設します。

日時　7月20日（木）、7月25日（火）
時間　20時まで
場所　北秋田市役所分庁舎（税務課）
問　税務課収納係　☎62-1115

北秋田市環境放射線量測定結果

空間線量調査（6月12日測定）

問い合わせ　生活課環境係　☎62-1110

観測地点	測定結果
市役所本庁舎前	0.04
〃　合川庁舎前	0.03
〃　森吉庁舎前	0.05
〃　阿仁庁舎前	0.04
クリーンリサイクルセンター前	0.03
一般廃棄物最終処分場	0.03
鷹巣埋立地最終処分場	0.04

測定の結果、秋田県の通常レベルを超える数値は観測されていません。
※県の通常レベル　0.022～0.086

（単位：マイクロシーベルト毎時）

慶弔だより 5月16日～6月15日届出分

お誕生おめでとうございます

河田 禅ちゃん（準光 茜 長男）住吉町
藤本 怜ちゃん（学 槙子 二女）伊勢町
佐藤琉心ちゃん（健雄 早紀 二男）細田
奈良一生ちゃん（公宏 麻衣子 長男）西上綱
成田有佑ちゃん（剛 寛美 三男）東中岱
畠山蒼凰ちゃん（友希 文子 長男）舟見町
佐藤悠斗ちゃん（堅司 純子 長男）脇神
板垣 琴ちゃん（優 光子 二女）東根田
小野紫月ちゃん（富雅 智子 長男）八幡岱

お二人の前途を祝福します

芳賀祐紀さん あけぼの町
石川美優さん 前野
長岐賢正さん 高村岱
後藤陽子さん 合川
飯野翔太さん 深関
高田知佳さん 上新町
水戸知史さん 美栄
米沢加奈恵さん 糠沢

おくやみ申し上げます

小笠原幹夫さん（67歳）前山
簾内 勲さん（91歳）今泉
高橋ヨシエさん（77歳）今泉
津谷スワさん（91歳）相善町
櫻庭 寛さん（89歳）蟹沢
佐藤 榮さん（87歳）田子ヶ沢
齋藤ウタさん（89歳）田子ヶ沢
工藤イネさん（101歳）田中
髙坂キヱさん（96歳）田中
相馬キヨヱさん（90歳）材木町
熊谷六郎さん（93歳）南鷹巣
高橋浩次さん（73歳）小森
小原 清さん（81歳）脇神
工藤廣治さん（81歳）舟場
藤田留五郎さん（76歳）舟場
松橋チヨさん（99歳）道城
佐藤榮美子さん（82歳）川井
伊島サチさん（100歳）合川李岱
成田勝雄さん（85歳）合川李岱
木村梅子さん（76歳）合川李岱
松岡類子さん（90歳）羽根山
伊藤三郎さん（75歳）増沢
小笠原久二さん（85歳）増沢
織田ハナさん（91歳）新町
萩野富治さん（82歳）米内沢駅前
秋元一男さん（77歳）本城上
武石竹五郎さん（93歳）浦田
石崎松雄さん（89歳）浦田
近藤フチヱさん（100歳）大渕
多賀谷 巌さん（90歳）巻渕
庄司ツヤさん（86歳）惣内
加賀谷磯司さん（88歳）新町
渡部一美さん（65歳）水無
渡部市五郎さん（92歳）水無
佐藤喜久さん（90歳）下新町
福嶋 晴さん（80歳）下新町
戸嶋チヨさん（90歳）下新町
佐々木一宏さん（80歳）荒瀬
伊東サメさん（97歳）萱草
佐藤セツ子さん（90歳）根子
松橋 博さん（90歳）幸屋渡
柴田フミさん（97歳）戸鳥内

税の納期限 7月31日

固定資産税 第2期
国民健康保険税 第1期

浜辺の歌音楽館 臨時休館

冷暖房器入替工事のため、下記の期間臨時休館いたします。

《臨時休館期間》
7月3日（月）～14日（金）

皆様にはご迷惑をお掛けしますが、ご理解くださいますようお願いいたします。

問 生涯学習課文化係 ☎62-6618

人口と世帯数

※5月31日現在住民基本台帳による

総人口	33,144人（59人減）【156人】	
男	15,494人（33人減）【 12人】	
女	17,650人（26人減）【144人】	
出生	9人	転入 40人
死亡	64人	転出 44人
世帯数	14,191世帯（17世帯減）【151世帯】	

※【 】は、うち外国人住民

広報 きたあきた 平成29年7月1日発行
編集・発行／北秋田市総務部総合政策課
〒018-3392 秋田県北秋田市花園町19番1号
☎0186-62-1111／FAX0186-63-2586
市ホームページ http://www.city.kitaakita.akita.jp

くまくま園リニューアル 3周年記念イベント

日時 7月23日(日) 9時～16時
場所 くまくま園

主なイベント内容

▷子熊とのふれあい ▷子熊名前発表
▷ヒグマ放飼場探検＆エサ隠し
▷ヒグマへスイカのプレゼント
▷クイズラリー(全問正解者に景品プレゼント！)

イベント期間は8月20日まで！

8月もイベントが目白押し！詳細は市ホームページとくまくま園フェイスブックをご覧ください。

問 くまくま園 ☎84-2626
商工観光課観光振興係 ☎72-5243

第26回 米代川花火大会

日時 7月8日(土)
雨天順延(翌日開催)
会場 米代川河川緑地
19時30分 打ち上げ開始

【アトラクション1部】
18:15～19:15
・よしもと芸人ちぇすとミス餅っこのトークショー
・商工会女性部よさこい
・漫才（よしもと芸人ちぇす）

【アトラクション2部】
20:00頃
・SAMURAI APARTMENT 大間ジロー（プロデュース＆MC）

ドローンの使用・持ち込みは禁止です！

問 米代川花火大会実行委員会 62-1851

7月22日は…交流センターに大集合♪

「北あきたバター餅の日」5周年 記念イベント

エフエム秋田公開録音 新山詩織 スペシャルライブ in 北秋田

日時 7月22日(土)
場所 北秋田市交流センター講堂

イベント内容

11:00～ オープニングセレモニー
11:05～「バターもちのうた♪」でミュージックケア
一緒に体を動かそう
11:20～ バター餅のふるまい
～秋田北鷹高校家庭クラブ～

野外イベント（駐車場）

10:00～ 北秋田市ご当地グルメ＆パフォーマー
マッキーほか7組 大集合！！

フジテレビ系月9ドラマ「ラヴソング」
宍戸春乃役
代表曲「恋の中」(月9劇中歌)、「絶対」

日時 7月22日(土)
13時 開始 入場無料・見学自由
エフエム秋田公開録音(トーク＆ミニライブ)
場所 北秋田市交流センター講堂

問 商工観光課観光振興係 ☎72-5243