

令和7年度 北秋田市の教育



150周年記念 北秋田市立鷹巣小学校 (2024年度撮影)



150周年記念 北秋田市立綴子小学校 (2024年度撮影)



こちらから
聴くことが
できます。

北秋田市民歌

作詞 岡部剛機
補作 北秋田市民歌制定委員会
作曲 道谷増夫

Allegro Moderato (♩=100-104)

mp

そみろ らずま をはん あきた おらだ げめよ ばくう もー りねー よしー しろん
じょー う も ん

mf

のとの みあは ねにる はのか けなな だがれ きくがし そつう びむけ えぐつ たゆいー

mp

つめで わめり かぐそ いるう ちきい かせだ らつゐ どもて ひあは とぎず ーのわか
ーやむ ーこ

mf

でにえ しゆぶ あたん わかか せなの きめは ずぐな もーきみー すさき (2番) すちき ーみゆー
ーをか ーおー

f

くぶる あああ ほうい こると らわお しいい ーきき たたた ああきき

たたた きいみ ぼのら うちい にをへ かいは がらば やどた くるく ふるふ ーささ ととよ

北秋田市民歌

作詞 岡部剛機
補作 北秋田市民歌制定委員会
作曲 道谷増夫

- 一、空を仰げば 森吉の
峰は気高く そびえ立つ
若い力と 人の和で
幸せ築き 進み行く
ああ 誇らしい 北秋田
希望に輝く ふるさとよ
- 二、水はきらめく 米代と
阿仁の流れが つむぐ夢
めぐる季節も 鮮やかに
豊かな恵み 幸を呼ぶ
ああ 麗しい 北秋田
命を彩る ふるさとよ
- 三、浪漫漂う 縄文の
遙かな歴史 受け継いで
理想抱いて はずむ声
文化の花も 咲き香る
ああ 愛おしい 北秋田
未来へ羽ばたく ふるさとよ

目 次

北秋田市の概要	1
---------	---

第1章 教育行政

1 教育委員会	2
2 教育予算	3
3 教育委員会機構図	5
4 各種委員会・審議会一覧	6

第2章 学校教育

1 小・中・義務教育学校施設概要	7
2 児童生徒数・学級数・教職員数	8
3 北秋田市の目指す学校教育	9
4 小・中・義務教育学校の教育目標一覧	13
5 北秋田市教育センター	15
6 学校給食センター	17

第3章 生涯学習

1 社会教育中期計画	18
2 主な事業（生涯学習課事業計画一覧）	21
3 生涯学習課所管施設一覧	23
4 国・県・市指定文化財一覧表	24
5 図書館	27

北秋田市の概要

北秋田市は秋田県の北部中央に位置し、面積は1152.76㎢と秋田県全体の約10%を占めています。県都秋田市から北東へ約60km、東は大館市・鹿角市、南は上小阿仁村、西は能代市など県内主要都市に隣接しています。また、本市の中心部であるJR鷹ノ巣駅からの距離は、大館市が約17km、能代市・鹿角市が約30kmとなっています。道路網や公共交通機関も縦横に整備され、東西に国道7号とJR奥羽本線、日本海沿岸東北自動車道鷹巣大館道路の大館能代空港ICと大館能代空港が直結しており、東京国際空港へ定期便が運航されています。また、南北には国道105号、285号、鷹巣と秋田新幹線の通る角館を結ぶ秋田内陸線が交通網を形成しています。

市北部を横断する米代川中流部の鷹巣盆地を中心として、この盆地と米代川の支流である阿仁川や小阿仁川等の河川の流域に優れた農地を形成しています。産業別就業人口（令和2年国勢調査）では、稲作を中心とした農業や製造業のほか、卸売業・小売業、医療福祉等の第三次産業が約62%を占めています。空港と高速道路が結びついたことにより、文化等の交流が一層活発化され、臨空港型産業の集積や各種情報の受発信機能など、空港の利活用によるさまざまな波及効果を生み出しています。気候は、内陸性で年較差が激しく、冬季は低温で山間部は積雪量が多いため、森吉地域、阿仁地域は特別豪雪地帯に指定されています。



マタギ文化が継承されてきた自然豊かな地域であり、また、市の中心部には県立自然公園であり花の百名山と名高い森吉山が勇壮にそびえ、春夏の高山植物や秋の紅葉、そして冬は樹氷に彩られ、四季折々の美しい自然を楽しめます。

このほか、世界文化遺産の伊勢堂岱遺跡、世界一の綴子大太鼓、クマの狩猟等で知られるマタギ文化など、自然・観光・文化・交通のあらゆる地域資源がそれぞれ融合し個性豊かな都市を形成しています。

第1章 教育行政

1 教育委員会

事務局

〒018-3312 秋田県北秋田市花園町 15 番 1 号 (第二庁舎内)

・教育総務課 TEL (0186)62-6616 FAX (0186)63-2678

・学校教育課 TEL (0186)62-6617 FAX (0186)63-2678

〒018-3312 秋田県北秋田市花園町 10 番 5 号 (市民ふれあいプラザ内)

・生涯学習課 TEL (0186)62-1130 FAX (0186)62-1669

教 育 委 員

令和7年5月14日現在

職 名	氏 名	任 期
教 育 長	佐藤 昭洋	自 令和5年5月1日 至 令和8年4月30日
委 員 (教育長職務代理者)	佐藤 英樹	自 令和5年5月14日 至 令和9年5月13日 (自 令和6年5月14日～)
委 員	佐藤 正俊	自 令和6年5月14日 至 令和10年5月13日
委 員	蒔 苗 隆	自 令和7年5月14日 至 令和11年5月13日
委 員	藤本 基子	自 令和4年5月14日 至 令和8年5月13日

2 教育予算

1) 令和7年度北秋田市一般会計予算

(単位:千円)

区 分	金 額	割 合
01 議 会 費	175,254	0.73%
02 総 務 費	3,247,172	13.45%
03 民 生 費	6,233,113	25.82%
04 衛 生 費	2,624,719	10.87%
05 労 働 費	18,705	0.08%
06 農林水産業費	1,175,499	4.87%
07 商 工 費	905,201	3.75%
08 土 木 費	3,086,885	12.79%
09 消 防 費	1,142,587	4.73%
10 教 育 費	2,162,131	8.96%
11 災 害 復 旧 費	307,942	1.28%
12 公 債 費	2,931,949	12.15%
13 諸 支 出 金	75,440	0.31%
14 予 備 費	50,000	0.21%
歳 出 計	24,136,597	100.00%

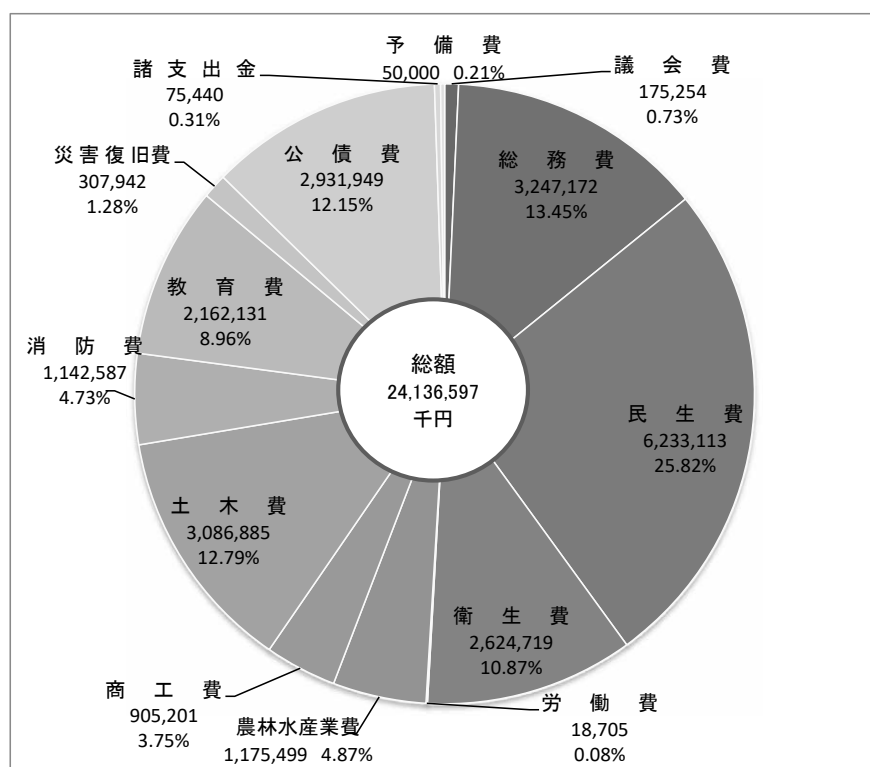

2) 教育費の予算内訳

(単位:千円)

区 分	金 額	割 合
10-01 教育総務費	500,509	23.15%
10-02 小学校費	249,792	11.55%
10-03 中学校費	143,911	6.66%
10-04 義務教育学校費	34,961	1.62%
10-05 社会教育費	719,020	33.26%
10-06 保健体育費	513,938	23.77%
歳 出 計	2,162,131	100.00%

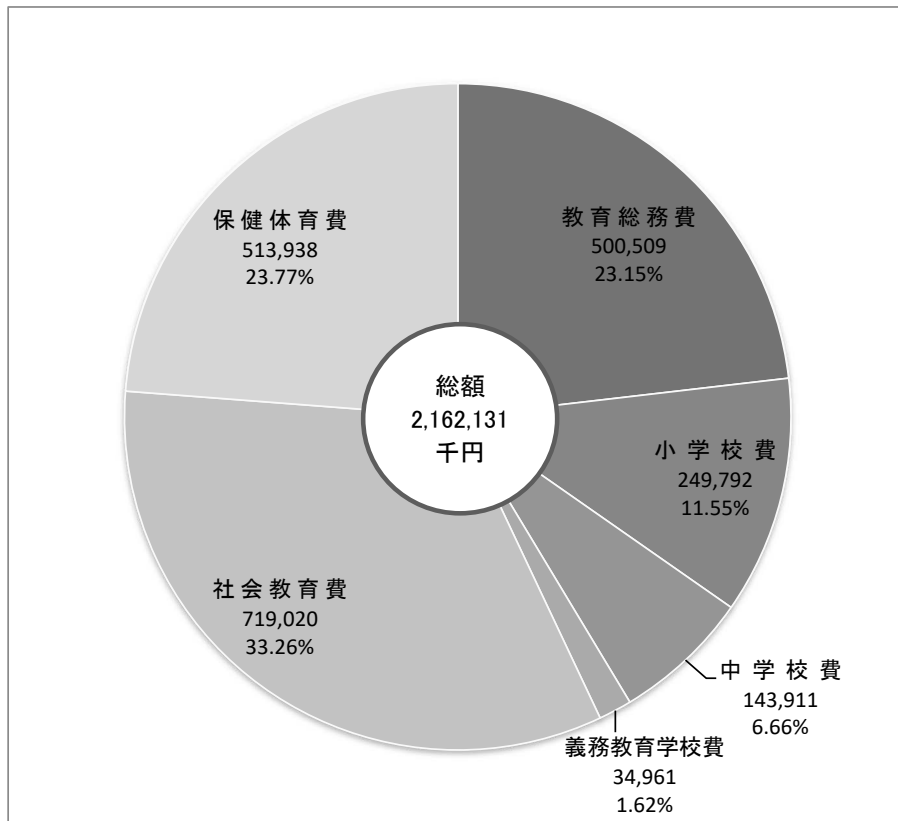

3 教育委員会機構図

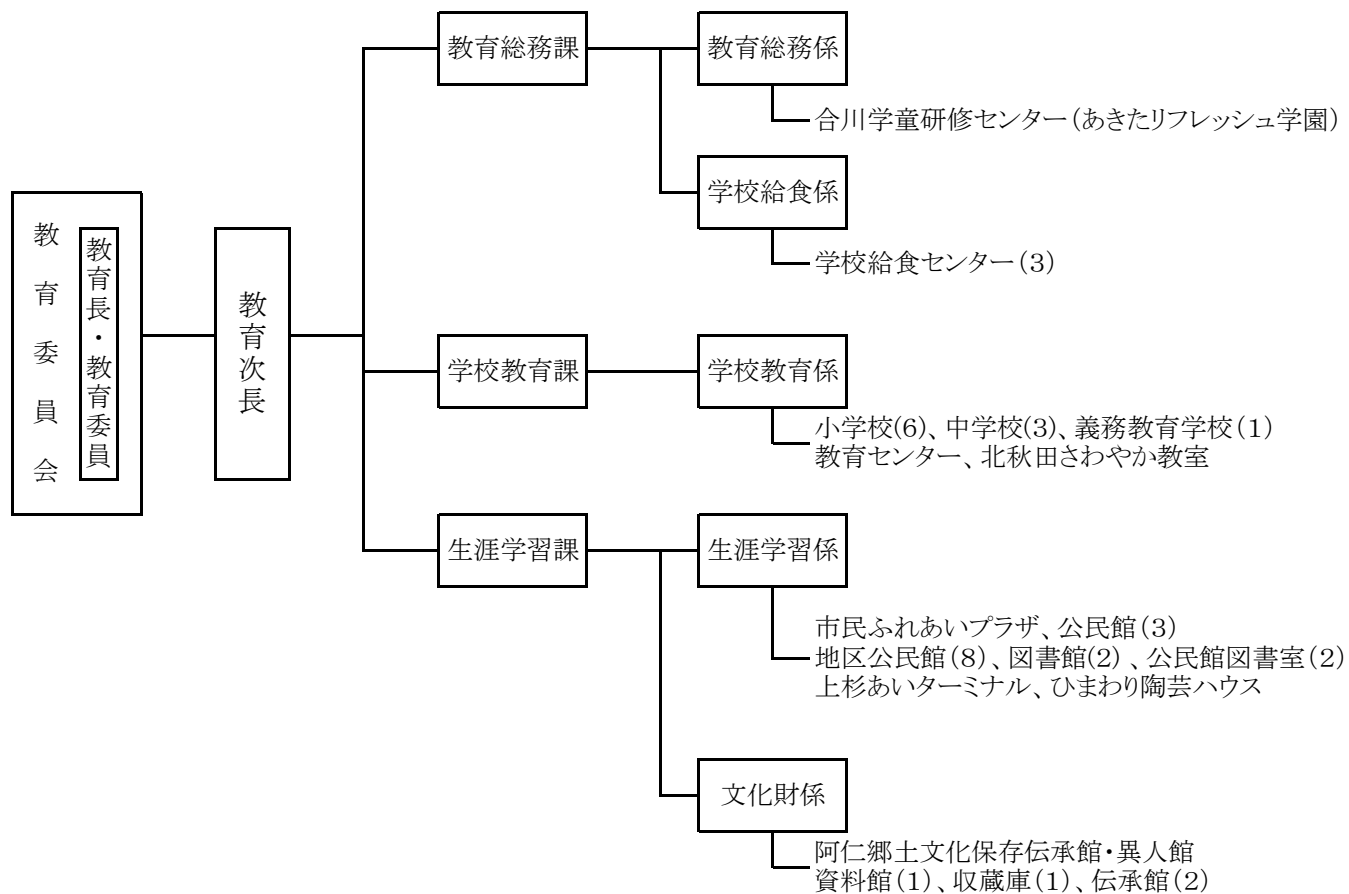

※ () 内の数字は施設数

4 各種委員会・審議会一覧

令和7年5月1日現在

番号	審議会、委員会等名称	定数	代表者名	根拠法令、条例等 (要綱なども含む)	担当課	備考
1	北秋田市奨学資金貸付審査会	6	佐藤 英樹	北秋田市奨学資金貸付条例	教育総務課	
2	北秋田市学校給食運営委員会	18	大高 聖子	北秋田市学校給食運営委員会条例	教育総務課	
3	北秋田市教育支援委員会	15	山田 理	北秋田市教育支援委員会規則	学校教育課	
4	北秋田市結核対策委員会	7	児玉 達彦	北秋田市学校結核対策委員会設置要綱	学校教育課	
5	北秋田市図書館協議会	10	宮野 恵子	図書館法、北秋田市図書館条例	生涯学習課	
6	北秋田市文化財保護審議会	10	永井 高道	北秋田市文化財保護条例施行規則	生涯学習課	
7	北秋田市社会教育委員の会	15	山田 直昭	北秋田市社会教育委員条例、社会教育法	生涯学習課	
8	北秋田市生涯学習奨励員協議会	20	松田 淳子	北秋田市生涯学習奨励員設置要綱	生涯学習課	
9	北秋田市青少年問題協議会	30	津谷 永光	地方青少年問題協議会法	生涯学習課	
10	北秋田市公民館運営審議会	30	加賀 隆之	北秋田市公民館条例	生涯学習課	

第2章 学校教育

1 小・中・義務教育学校施設概要

《小学校》

学校名	所在地	電話番号	校地面積	建物面積 (㎡)		備考
		(0186)	(㎡)	校舎	体育館	
鷹巣小学校	北秋田市鷹巣字南中家下 37 番地 1	62-2041	29, 295	6, 044	1, 513	
鷹巣東小学校	北秋田市栄字田沢古川布 252 番地	62-1645	24, 873	2, 557	1, 028	
綴子小学校	北秋田市綴子字街道下 59 番地	62-1084	25, 406	2, 631	738	
清鷹小学校	北秋田市脇神字塚ノ岱 165 番地 1	63-2315	58, 134	3, 494	2, 004	
米内沢小学校	北秋田市本城字中島 1 番地 2	72-3029	17, 370	3, 061	904	
合川小学校	北秋田市李岱字家向 26 番地 1	67-6120	26, 721	4, 156	1, 424	

《中学校》

学校名	所在地	電話番号	校地面積	建物面積 (㎡)		備考
		(0186)	(㎡)	校舎	体育館	
鷹巣中学校	北秋田市坊沢字下上野 79 番地	62-1701	38, 342	6, 261	2, 451	
森吉中学校	北秋田市桂瀬字下柏木岱 1 番地	73-2335	28, 140	5, 755	2, 081	
合川中学校	北秋田市李岱字家向 1 番地	78-2135	52, 370	5, 289	2, 495	

《義務教育学校》

学校名	所在地	電話番号	校地面積	建物面積 (㎡)		備考
		(0186)	(㎡)	校舎	体育館	
義務教育学校 阿仁学園	北秋田市阿仁水無字上岱 13 番地 2	82-2160	28, 012	2, 541	654	

2 児童生徒数・学級数・教職員数

【小学校・義務教育学校（前期課程）】

令和7年5月1日現在

学校名	区分	1年	2年	3年	4年	5年	6年	複式 学級数	通常学級 (複式含む)	特別支援	計	教職員数	備考
鷹 巣	児童数	37	50	52	60	49	47		288	7	295	27	知4 虚1 自情2
	学級数	2	2	2	2	2	2		12	3	15		
鷹 巣 東	児童数	12	13	12	13	4	17		63	8	71	12	知6 自情2
	学級数	1	1	1	1	1	1		6	2	8		
綴 子	児童数	11	5	11	13	12	20		71	1	72	12	知1
	学級数	1	1		1	1	1	1	5	1	6		
清 鷹	児童数	19	18	20	17	28	20		117	5	122	14	知2 自情3
	学級数	1	1	1	1	1	1		6	2	8		
米 内 沢	児童数	22	15	19	22	16	29		115	8	123	14	知5 自情3
	学級数	1	1	1	1	1	1		6	2	8		
合 川	児童数	17	17	27	25	27	32		140	5	145	14	知3 自情2
	学級数	1	1	1	1	1	1		6	2	8		
阿仁学園	児童数	3	3	5	7	6	8		31	1	32	9	知1
	学級数	1		1		1	1	2	4	1	5		
計	児童数	121	121	146	157	142	173		825	35	860	102	知22 虚1 自情12
	学級数	7	6	6	7	8	8	3	45	13	58		

【中学校・義務教育学校（後期課程）】

学校名	区分	1年	2年	3年				複式 学級数	通常学級 (複式含む)	特別支援	計	教職員数	備考
鷹 巣	生徒数	93	114	112					311	8	319	28	知5 自情3
	学級数	3	4	4					11	2	13		
森 吉	生徒数	20	28	31					75	4	79	14	知3 自情1
	学級数	1	1	1					3	2	5		
合 川	生徒数	32	30	29					89	2	91	13	知1 自情1
	学級数	1	1	1					3	2	5		
阿仁学園	生徒数	6	8	11					22	3	25	12	知1 自情2
	学級数	1	1	1					3	2	5		
計	生徒数	151	180	183					497	17	514	67	知10 自情7
	学級数	6	7	7					20	8	28		

※特別支援学級の児童生徒数は、各学年の児童生徒数に含まない。
 ※特別支援学級の学級数は各学年の学級数に含まない。
 ※複式学級の学級数は、各学年の学級数（縦軸）の計に数えない。

第2次北秋田市学校教育ビジョン全体図

第2次北秋田市総合計画後期基本計画

住民が主役の“もり”のまち

～森吉山などの自然を活かし、ぬくもり、見まもりで地域をもり上げる～

- ①健康で しごとにはげむ 活力あるまちづくり
- ②お互いが 尊敬し支えあう 明るいまちづくり
- ③命のたいせつさを学び 文化をはぐくむ 豊かなまちづくり
- ④自然を愛し 環境をととのえる 美しいまちづくり
- ⑤みんなで 力をあわせる 住みよいまちづくり

第2次北秋田市学校教育ビジョン

基本理念

心豊かでたくましい人間性を育む教育の充実

目指す子どもの姿

ふるさとを愛し、未来社会を切り拓く子ども

重点目標

- 1 次代を切り拓くための資質・能力の育成
- 2 豊かな心と健やかな体の育成
- 3 ふるさとを愛し、ふるさとを支えようとする子どもの育成

重点目標 1

次代を
切り拓くための
資質・能力の育成



施策の柱(1) 「主体的・対話的で深い学び」の実現に向けた授業改善

重点的な取組

- ①「見方・考え方」を働かせた授業づくりの推進
- ②見通しをもったり、振り返ったりする学習活動の充実
- ③言語活動の質を高めるための言語環境の整備と充実

施策の柱(2) 全ての子どもたちの可能性を引き出す学びの実現

重点的な取組

- ①個別最適な学びと協働的な学びの充実
- ②ICTの効果的な活用
- ③一人一人の教育的ニーズに応じた特別支援教育の充実

施策の柱(3) 教師の資質能力の向上と教育活動の質の向上

重点的な取組

- ①秋田県教職キャリア指標及び秋田県教職員研修体系に基づく研修の充実
- ②共同研究体制による研修の工夫と充実
- ③PDCAサイクルを機能させた学校組織力の向上

重点目標 2

豊かな心と 健やかな体の育成



施策の柱(1) 豊かな心を育む道德教育の充実

重点的な取組

- ①全教育活動を通じて行う道德教育の充実
- ②自己の生き方について考える道德科の充実
- ③豊かな体験を生かした道德性の育成

施策の柱(2) 自尊感情と自己有用感の醸成

重点的な取組

- ①一人一人が活躍する場や他者から認められる場の設定の工夫
- ②ユニバーサルデザインの視点を生かした指導の工夫
- ③規範意識と好ましい人間関係形成能力の育成

施策の柱(3) たくましく健やかな心身の育成

重点的な取組

- ①基礎的な身体能力の育成と食育の充実
- ②いじめ・不登校・問題行動の未然防止及び早期発見・即時対応
- ③インターネットセキュリティの推進

重点目標 3

ふるさとを愛し、
ふるさとを支えよう
とする子どもの育成



施策の柱(1) 地域に根ざしたキャリア教育の充実

重点的な取組

- ①社会生活に必要な資質・能力の育成につながる体験活動の充実
- ②ふるさとを多面的に捉えるための学ぶ場の充実
- ③学校運営協議会を機能させた教育活動の推進

施策の柱(2) 地域に開かれ、地域の活性化に貢献する学校づくり

重点的な取組

- ①地域人材・地域素材の活用による地域との絆づくり
- ②住民参加の学びの場づくりと学びを生かした場の設定
- ③地域行事・地域の活性化への参画・貢献

施策の柱(3) 安全・安心な教育環境の整備

重点的な取組

- ①学校と地域が連携・協働して子どもを育てる環境の充実
- ②学校内外の安全点検の徹底と危機管理マニュアルの見直し・改善
- ③組織的で計画的な安全・防災教育の充実

4 小・中・義務教育学校の教育目標一覧

《小学校》

学 校 名	校 長 名	教 頭 名	教 育 目 標	研 究 主 題
鷹 巣 小 学 校	湊 貞宗	小坂 美和	豊かな心、確かな学力、すこやかな体の 子どもの育成 ～みんなで高め合い、一人一人が輝く 学校づくりを目指して～	主体的に学び、ともに高め合う児童の育 成 ～「個別最適な学び」と「協働的な学び」 による授業改善を通して～
鷹 巣 東 小 学 校	大高 聖子	工藤美佳子	ゆたかで かしく たくましく ～ともに 未来にはばたく 東っ子～	話し合いを通して考えを広げ、ともに高め 合う子どもの育成 ～身に付けたい資質・能力を明確にし て～
綴 子 小 学 校	成田美智子	田中 芳明	豊かな心と 確かな力を身に付けた たくましい児童の育成 ～やさしく かしく たくましく～	主体的に学び、確かな学力を身に付ける 子どもの育成 ～算数科を中心とした、学び合いの 工夫を通して～
清 鷹 小 学 校	明石 桂	児玉 卓也	清らかで たくましく ～みんなで輝け Let's Try～	進んで学び、「分かる・できる」児童の育 成をめざして ～みんなで見つける みんなで広げる みんなで深める～
米 内 沢 小 学 校	成田 彦智	庄司美穂子	自ら学び 心豊かに たくましく生き る子どもの育成	文字に親しみ、日常生活に生きる力を育 む書写指導
合 川 小 学 校	津谷美穂子	庄司 伸子	ともに 光りかがやく ～「かわり」でつながり 磨くココロネ～	自ら考え、関わり合いながら学びを深め る児童の育成 ～自己を見つめ、多面的・多角的に考 え、自己の生き方を深める道徳科の 授業づくり～

《中学校》

学 校 名	校 長 名	教 頭 名	教 育 目 標	研 究 主 題
鷹 巣 中 学 校	山田 理	成田 政己	心豊かな、創意に富んだ、たくましい 生徒の育成	多様な考えを受け入れ、自信をもって共 に学びを深め合う生徒の育成 ～自他の考えが一体的に往還し深め合 う学びを実現する力の育成を目指し て～
森 吉 中 学 校	小林 浩之	小塚 貴子	一人一人が、たくましく豊かに生きる 生徒の育成	自己の変容を実感できる生徒の育成 ～分かる、認め合う、そして伸びる～
合 川 中 学 校	菊地 重則	松岡 浩二	知性をみがき、心豊かにたくましく生 きる生徒の育成	協働的に学ぶ生徒の育成 ～分かる・できる、つなぐ活動の充実～

《義務教育学校》

学 校 名	校 長 名	副 校 長 名 教 頭 名	教 育 目 標	研 究 主 題
義務教育学校 阿仁学園	小林 陽介	【副校長】 工藤 聡 【教 頭】 松岡みつ子	ふるさとに誇りをもち、自ら学び、共に高め合い、たくましく生きる児童生徒の育成	自ら学び、共に高め合う児童生徒の育成 ～個別最適な学びと協働的な学びの一体的な充実を通して～

※小規模特認校

◎各校の特色及びふるさと教育、キャリア教育への取組

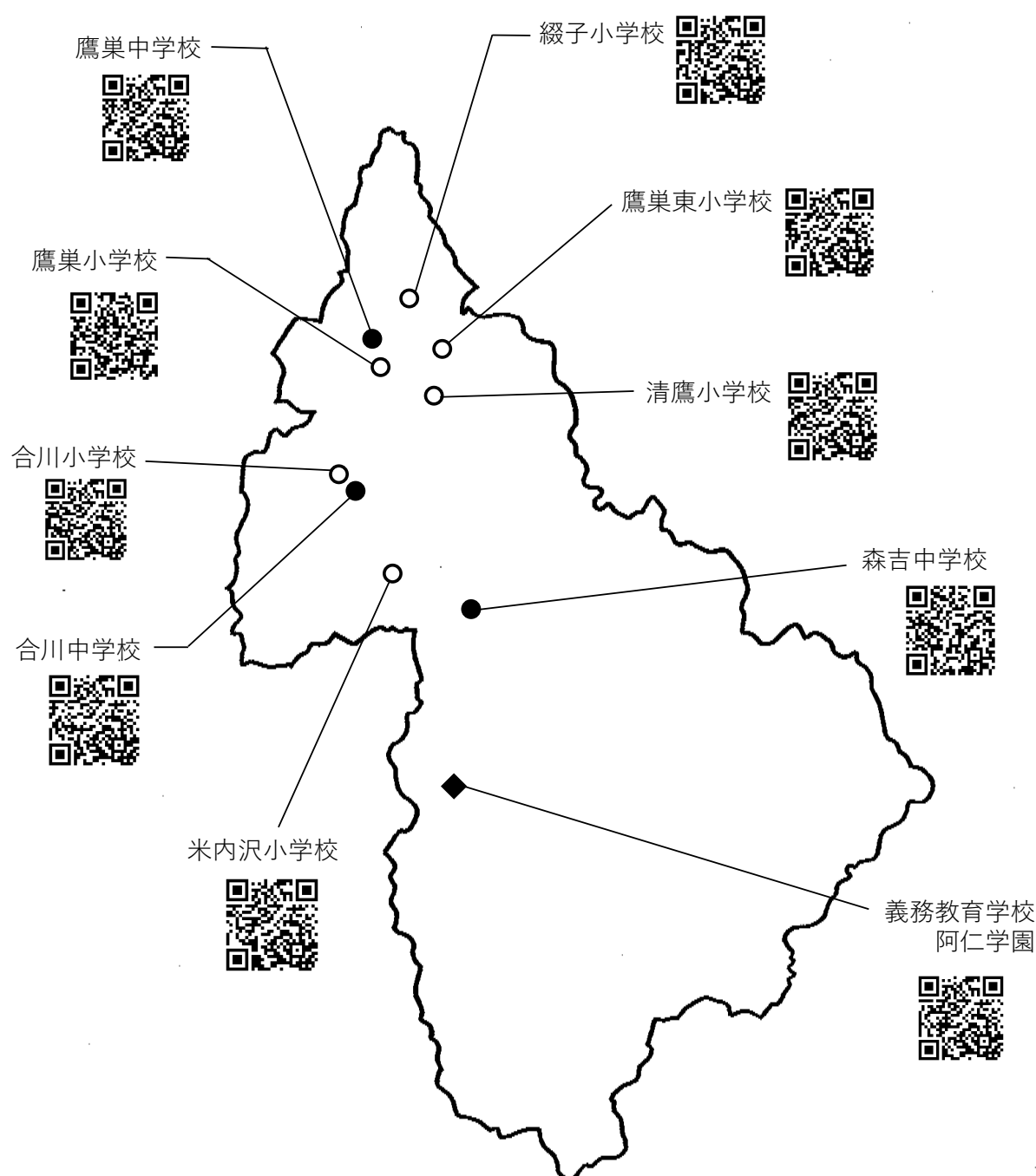

令和7年度の運営及び重点

北秋田市の教育に関する調査・研究、教育関係職員の研修を行い、教育の振興を図ることを目的とする。

3) 本年度の重点

- #### 4) 教育センター組織

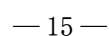

5) 令和7年度研修・事業計画一覧

*学校教育課主催

月	日(曜)	研 修 ・ 事 業
4月	21日(月)	第1回学校事務部会、第1回栄養教諭部会、第1回養護教諭部会 所員総会
5月	16日(金) 20日(火) 21日(水) 22日(木)	第1回実技研修推進部会 第1回運営委員会 第2回学校事務部会 第1回特別支援教育部会
6月	5日(木) 12日(木) 19日(木)	第2回栄養教諭部会、第2回養護教諭部会 第2回実技研修推進部会 授業研究部長会
7月	2日(水) 17日(木) 25日(金) 29日(火) 30日(水)	第1回生徒指導主事部会 第1回研究紀要編集部会、所員発表部会 第3回栄養教諭部会 郷土学習FW(兼市初任研*) 実技研修会
8月	1日(金) 4日(月) 6日(水) 20日(水) 23日(土)	第1回教務主任部会、第1回研究主任部会 市職場体験学習* ~8日(金) 第3回養護教諭部会 小学校・中学校授業研究会事前研究会、特別支援教育部会 ふるさとサミット*
9月	6日(土) 9日(火) 17日(水) 19日(金)	発明工夫展* ~7日(日) 小学校学団別授業研究会、特別支援教育授業研究会 中学校教科別授業研究会 第3回学校事務部会
11月	26日(水) 27日(木)	なかよし交流会 第2回生徒指導主事部会
12月	2日(火) 19日(金)	第4回養護教諭部会、第4回栄養教諭部会 第4回学校事務部会
1月	7日(水) 9日(金) 15日(木)	第2回教務主任部会、第2回研究主任部会 所員発表会、教育講演会 第2回研究紀要編集部会
2月	13日(金) 19日(木)	第3回生徒指導主事部会 第2回運営委員会

6 学校給食センター

1) 施設名と住所

調理場名	住 所
鷹巣北部学校給食センター	北秋田市綴子字胡桃館3番地2
鷹巣南部学校給食センター	北秋田市脇神字南陣場岱26番地
もりよし学校給食センター	北秋田市米内沢字林ノ腰36番地

2) 施設の概要

(令和7年4月1日現在)

調理場名	対象校	※児童生徒数	※教職員数	センター職員数	計	令和6年度実施日数
鷹巣北部学校給食センター	鷹 巣 小	294	32		326	194
	綴 子 小	72	15		87	195
	鷹 巣 中	319	35		354	192
	小計	685	82	17	784	
鷹巣南部学校給食センター	鷹 巣 東 小	71	18		89	194
	清 鷹 小	122	21		143	194
	比内支援学校 たかのす校	40	35		75	192
	小計	233	74	7	314	
もりよし学校給食センター	合 川 小	145	20		165	195
	米 内 沢 小	124	19		143	195
	合 川 中	91	16		107	193
	森 吉 中	79	17		96	192
	阿 仁 学 園	57	26		83	189
	小計	496	98	17	611	
合計		1,414	254	41	1,709	

※給食の年間基準日数は200日以内

※児童・生徒数、教職員数は実提供数である。

3) その他

1. 給食形態

- ◎週5日制 完全給食
- ◎月～木曜日に、米飯・牛乳・おかず
- ◎隔週で金曜日に、パン又は麺類・牛乳・おかず

2. 給食費

- ◎児童は、1食あたり335円だが、市内在住の児童については0円
- ◎生徒は、1食あたり385円だが、市内在住の生徒については0円
- ◎職員は、1食あたり385円【月額】4月は7,000円、5月～2月は6,400円、3月は精算額

3. 納入・支払い等

- ◎口座振替又は個人で金融機関に納入

第3章 生涯学習

1 社会教育中期計画

1) 基本理念

ふるさとに学び 文化をはぐくみ 笑顔あふれるひと・まちづくり

2) 基本方針

- 協働による持続可能な地域をつくります
- ひととつながり、共に学びあえる生涯学習を広げます
- 学校・家庭・地域が連携し、次代を担う子どもたちをはぐくみます
- 地域の宝である文化財を保存・継承し、未来へつなぎます

3) 計画期間

令和4年度から令和7年度までの4ヵ年

第4次北秋田市社会教育中期計画策定の趣旨

北秋田市教育委員会は、平成29年度から令和3年度までの5年間にわたる「第3次北秋田市社会教育中期計画」を策定しており、「学びを通じた 協働による 地域づくり」を基本理念とし、時代に即した社会教育の推進に努めてまいりました。

今日の社会を取り巻く情勢は、人口減少・少子高齢化の進行によるライフスタイルの多様化、社会構造の複雑化、高度情報化社会の進展や環境問題の深刻化などにより社会情勢も大きく変化しています。

このような状況の中、学校・家庭・地域の連携協力を強め、多様な教育活動の推進や市民のニーズや地域課題に対応した学習機会・情報の提供を行うなど、生涯各期にわたる学習活動を進め、いきがいのある人生や潤いのある地域社会の創造を目指した生涯学習・社会教育の推進が求められています。

特に、市民の学びや経験を活かす知の循環による生きがいづくりと共に、これまで培ってきた学校と地域の連携による地域づくりの拡充を行いながら、未来を担う人材育成につながるふるさと教育の仕組みづくりが必要となっています。

そこで、これまで取り組んできた「第3次北秋田市社会教育中期計画」の評価を踏まえ、令和2年度策定された「第2次北秋田市総合計画（後期基本計画）」との整合性を図りながら、持続可能な生涯学習社会の構築を目指し「第4次北秋田市社会教育中期計画」を策定しました。

令和6年度からは、北秋田市行政組織機構改革に伴い、基本方針から「芸術文化」が、また重点目標の「文化財」の一部が削除となっています。

4) 重点目標（詳細）

（１）地域づくり

基本方針：『協働による持続可能な地域をつくります』

- ①世代間交流によって、知識や経験を次世代へ引き継ぎます
- ②課題解決に向けて協働し、ひとりひとりの活躍の場を広げます
- ③地域づくりを担う人材が集まる「地域ステーション（公民館）」をつくります

（２）学び

基本方針：『ひととつながり、共に学びあえる生涯学習を広げます』

- ①市民の多様なニーズに応える学びの機会を充実させます
- ②各世代が広く参加できるよう、講座や事業の情報発信力を強めます
- ③読書を通した多様な学習活動を進めます
- ④共生社会に対する意識を高め、生涯学習活動を支援します

（３）子ども

基本方針：『学校・家庭・地域が連携し、次代を担う子どもたちをはぐくみます』

- ①家庭教育や子育てについて気軽に学習できる機会を設けます
- ②楽しく遊び、学ぶ子どもの居場所づくりを地域とともに進めます
- ③地域全体で子どもを育てる環境づくりを進めます
- ④ふるさと教育や自然体験活動を通して子どもの健全な成長を支えます

（４）文化財

基本方針：『地域の宝である文化財を保存・継承し、未来へつなぎます』

- ①文化財の現状を把握し、指定や登録により適切な保存に努めます
- ②民俗芸能・伝統行事の発表機会を広げ、継承活動を支援・充実させます
- ③文化財を公開する取り組みを進めます

全 体 像

第2次北秋田市総合計画 (令和3年度～令和7年度)

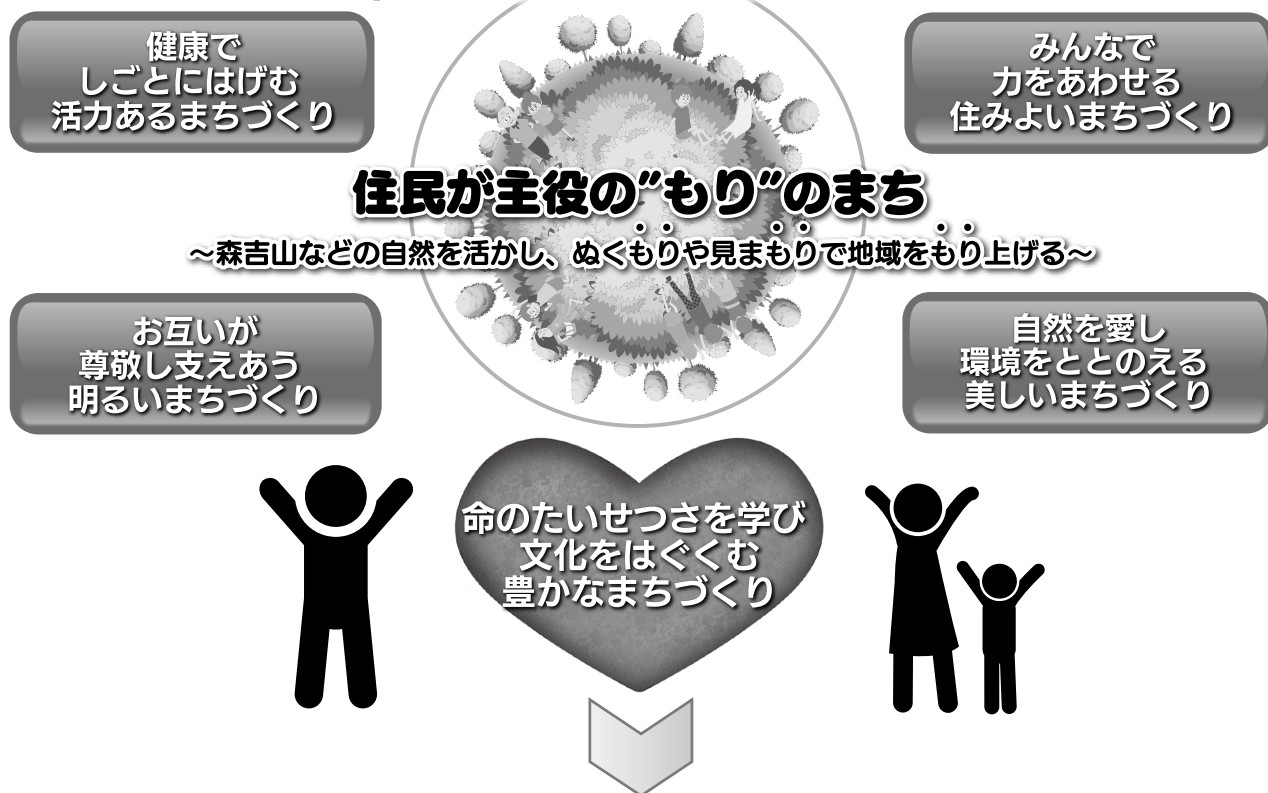

第4次北秋田市社会教育中期計画

(令和4年度～令和7年度)

基本理念

ふるさとに学び 文化をはぐくみ
笑顔あふれる ひと・まちづくり

基本方針

地域づくり

協働による
持続可能な
地域をつく
ります

学 び

ひととつな
がり、共に
学びあえる
生涯学習を
広げます

こども

学校・家庭・
地域が連携
し、次代を
担う子ども
たちをはぐ
くみます

文化財

地域の宝で
ある文化財
を保存・継
承し、未来
へつなぎま
す

2 主な事業（生涯学習課事業計画一覧）

月	研 修 ・ 事 業	備考
4 月	地域学校協働活動〔通年〕 （協働活動 放課後子ども教室 家庭教育支援チーム） 子育て世代支援スペース「ねまーる広場」〔通年〕 日本語教室開催事業〔通年〕 森吉大学開講式 青少年健全育成北秋田市民会議総会	
5 月	北秋田市図書館協議会 第50回誕生の森記念植樹（合川） 北秋田市社会教育委員の会議 北秋田市生涯学習奨励員協議会 北秋田市文化財保護審議会 北秋田市花いっぱい運動推進協議会総会 鷹巣・合川・阿仁高齢者大学入学式・開講式	
6 月	公民館講座開設事業〔通年〕 図書館体験デー 北秋田市公民館運営審議会 北秋田市民ふれあいプラザにぎわいづくり委員会 北秋田市青少年問題協議会総会 北秋田市子ども会育成連合会補助事業 秋田フィンランド協会理事会	
7 月	合川芸文祭 地域学校協働活動推進員第1回ネットワーク会議 マタギの地恵体験学習会（国立市交流事業） 秋田フィンランド協会総会 北秋地区生涯学習奨励員協議会総会 北東北子どもの詩大賞補助事業	
8 月	北秋田市二十歳の集い 合川まと火・ふるさとまつり 北秋田市民俗芸能大会 北秋田市社会教育委員の会議	
9 月	北秋田市花だんコンクール（花いっぱい運動推進協議会主催） 及び全県花だんコンクール 地域児童健全育成事業（児童教育人形劇 阿仁）	

月	研 修 ・ 事 業	備考
10月	高鷹大学学園祭 合川高齢者スポーツとレクのつどい 阿仁文化交流のつどい きたあきた読書まつり（10/23～11/30） 北秋田市図書館協議会 北秋田市文化財保護審議会 北秋田市花だんコンクール表彰式	
11月	もりよし文化交流会 子どもの伝統芸能合同発表会 地域学校協働活動推進員第2回ネットワーク会議 鷹巣・合川・森吉・阿仁四大学合同学習会 北秋地区生涯学習奨励員協議会研究大会	
12月	生涯学習フェスタ2025 北秋田市社会教育委員の会議	
1月	“奨励員”による大人と子どもの生涯学習サポートDAY事業 「冬の笑楽校2026」 合川ろばた講座（合川） 北秋田市文化財防火デー想定訓練 北秋田市社会教育委員の会議	
2月	合川ろばた講座（合川） 地域学校協働活動推進員第3回ネットワーク会議 北秋田市公民館運営審議会	
3月	各高齢者大学卒業式・閉講式 合川ろばた講座（合川） 書く生涯学習誌「木精」第68号発行	

3 生涯学習課所管施設一覧

No.	施設名	電話番号	郵便番号	所在
公民館・集会施設	1 北秋田市民ふれあいプラザ	62-1130	018-3312	花園町 1 0 - 5
	2 合川公民館	78-2114	018-4282	李岱字下豊田 2 5
	3 森吉公民館	72-3259	018-4301	米内沢字寺ノ下 1 6 - 3
	4 阿仁公民館	82-2220	018-4611	阿仁水無字大町 1 4 6 - 1
	5 七座公民館	67-2529	018-3343	今泉字根立場 6 5 - 2
	6 坊沢公民館	62-4729	018-3333	坊沢字善千鳥坂 1 7
	7 綴子公民館	62-1472	018-3301	綴子字掛泥道上 1 5 1 - 1
	8 栄公民館	62-0744	018-3302	栄字下夕前田 9 - 1
	9 沢口公民館	62-4829	018-3454	脇神字下太田表 2 2 - 1
	10 七日市公民館	66-2001	018-3452	七日市字寺山下 7
	11 大阿仁公民館	84-2311	018-4742	阿仁幸屋渡字山根 2 2 - 4
	12 前田公民館	84-8770	018-4515	阿仁前田字下川端 1 6 7 - 1
	13 上杉あいターミナル	78-2114	018-4231	上杉字相染岱 1 7 4 - 1
文化施設	14 ひまわり陶芸ハウス	78-2114	018-4231	上杉字金沢 1 6 2 - 1
	15 阿仁郷土文化保存伝承館・異人館	82-3658	018-4613	阿仁銀山字下新町 4 1 - 2 2 ~ 2 3
図書館・図書室	16 鷹巣図書館	62-1707	018-3311	材木町 2 - 3
	17 森吉図書館	72-3192	018-4301	米内沢字寺ノ下 1 6 - 3
	18 合川公民館図書室	78-2114	018-4282	李岱字下豊田 2 5
	19 阿仁公民館図書室	82-2220	018-4611	阿仁水無字大町 1 4 6 - 1
文化財収蔵庫等	20 胡桃館遺跡埋蔵資料館	62-6618	018-3301	綴子字胡桃館 1
	21 北秋田市文化財収蔵庫	62-6618	018-3452	七日市字中岱 3 1
	22 福田獅子舞伝承館	62-6618	018-4271	福田字家の下 4 3
	23 根子番楽伝承館	62-6618	018-4744	阿仁根子字館下段 4 4

4 国・県・市指定文化財一覧表

【国指定文化財】

NO	名 称	区分	種別	員数	指定日	指定番号	地区
1	とうどう・さどのすぎげんせいりん 桃洞・佐渡のスギ原生林	史跡名勝天然記念物	天然記念物		1975/2/13		森吉・阿仁
2	きゅうあにこうざんがいこくじんかんしゃ(いじんかん) 旧阿仁鉱山外国人官舎(異人館)	重要文化財(建造物)	近代/産業・交通・土木	1 棟	1990/3/19	建第2235号	阿仁
3	いせどうたいいせき 伊勢堂岱遺跡	史跡名勝天然記念物	史跡		2001/1/29		鷹巣
4	「けんぼんちゃくしよくまつにからとりず」さたけしよざんひつ 「絹本着色松に唐鳥図」佐竹曙山筆	重要文化財(美術品)	絵画	1 幅	2003/5/29		森吉
5	ねっこばんがく 根子番楽	重要無形民俗文化財	民俗芸能		2004/2/6		阿仁
6	こんけじゅうたく 金家住宅	重要文化財(建造物)	近代/住居	4 棟	2009/12/2	建第2532号	森吉
7	あきたけんくろくみだていせきしゅつどひん 秋田県胡桃館遺跡出土品	重要文化財(美術品)	考古資料	441点	2009/7/10	考第584号	鷹巣
8	あにまたぎのしゅりょうようぐ 阿仁マタギの狩猟用具	重要有形民俗文化財	生産・生業に用いられるもの	293点	2013/3/12	第227号	阿仁

【県指定文化財】

NO	名 称	区分	種別	員数	指定日	指定番号	地区
1	ぎょけいもんこくせき 魚形文刻石	有形文化財	考古資料	1 個	1955/1/24		阿仁
2	うだてぶんどこあと 内館文庫跡	史跡	遺跡		1960/3/1		鷹巣
3	こまたきょう 小又峡	名勝天然記念物	峡谷・地質		1964/4/16	名 2	森吉
4	あにまえだししおどり 阿仁前田獅子踊	無形民俗文化財	民俗芸能		1964/11/17	無10	森吉
5	あみだによらいざそう 阿弥陀如来坐像	有形文化財	彫刻	1 軀	1974/10/12	彫48	鷹巣
6	さくらにんぎょうしほいちざ 猿倉人形芝居一座	無形民俗文化財	民俗芸能		1974/10/12		合川
7	くるみだていせきしゅつどひん 胡桃館遺跡出土品	有形文化財	考古資料	5 点	1982/12/11		鷹巣
8	おおづつみいちりづか 大堤一里塚	史跡	遺跡		1987/3/17		鷹巣
9	しろざかいせきしゅつどひん 白坂遺跡出土品	有形文化財	考古資料	318点	2001/3/16	考古資料35	森吉
10	いせどうたいいせきしゅつどばんじょうどくろ 伊勢堂岱遺跡出土板状土偶	有形文化財	考古資料	1 点	2011/3/22	考47	鷹巣
11	いせどうたいいせきしゅつどひん 伊勢堂岱遺跡出土品	有形文化財	考古資料	274点	2013/3/22	考57	鷹巣
12	きゅうながきけじゅうたく 旧長岐家住宅	有形文化財	建造物	1 棟	2019/03/15	建34	鷹巣

【市指定文化財】

NO	名 称	区分	種別	員数	指定日	指定番号	地区
1	せんねんじさんもん 専念寺山門	有形文化財	建造物	1 棟	1992/03/31		阿仁
2	かけじく「びこうまいしゅうれいのず」 掛軸「備荒米奨励の図」	有形文化財	絵画	2 幅	1989/10/01		鷹巣
3	けんぼんちゃくしよくねはんず 絹本着色涅槃図	有形文化財	絵画	1 幅	1984/03/21		森吉
4	ながさきしちざえもん しやうぞうが 長崎七左衛門肖像画	有形文化財	絵画	1 幅	2023/02/01		鷹巣
5	いしづくりえんめいじぞうぼさつりゅうぞう 石造延命地藏菩薩立像	有形文化財	彫刻	1 軀	1978/02/01		鷹巣
6	つづれこほうしやうじの「えんめいじぞうぼさつ」 綴子宝勝寺の「延命地藏菩薩」	有形文化財	彫刻	1 軀	1989/10/01		鷹巣
7	せいどうせいだいぶつさま 青銅製大仏様	有形文化財	彫刻	1 軀	1992/03/31		阿仁
8	じやうろくえんめいじぞうぼさつざう 丈六延命地藏菩薩坐像	有形文化財	彫刻	1 軀	1992/05/25	有 1	合川
9	このはいしすずり 木葉石硯	有形文化財	工芸	1 個	1984/03/21		森吉

【市指定文化財】

NO	名 称	区分	種別	員数	指定日	指定番号	地区
10	よないざわやばせやきおがめ 米内沢八橋焼大瓶	有形文化財	工芸	1 個	1984/03/21		森吉
11	わにぐち 鰐口	有形文化財	工芸	1 個	1984/03/21		森吉
12	きっかそうじゃくもんようきょう 菊花双雀文様鏡	有形文化財	工芸	1 面	1997/05/01	有 7	合川
13	かばざいく「どうらん」 樺細工「胴乱」	有形文化財	工芸	1 個	2000/09/06		合川
14	かばざいくせいさくようぐいつしき 樺細工製作用具一式	有形文化財	工芸	15個	2000/09/06		合川
15	ぶつぞう 仏像(多聞天(毘沙門天)・虚空蔵菩薩・普賢菩薩・文殊菩薩・観音菩薩・地藏菩薩)	有形文化財	工芸	6 体	1993/05/14		森吉
16	ひたちないじんじやのわにぐち 比立内神社の鰐口	有形文化財	工芸	1 口	1992/03/31		阿仁
17	しょうこ 鉦鼓	有形文化財	工芸	1 個	1989/10/01		鷹巣
18	「ちようじゅあんによせるわか」 「長寿庵によせる和歌」	有形文化財	書跡	1 巾	1996/06/24	有 5	合川
19	すがえますみひつ「しじゅうにいわい」のしょ 菅江真澄筆「四十二祝い」の書	有形文化財	書跡	1 巾	1996/06/24	有 6	合川
20	おふだやませいさつ 御札山制札	有形文化財	書跡	1 枚	1989/10/01	書籍等第1号	鷹巣
21	ながきけのおふだやませいさつ 長岐家の御札山制札	有形文化財	書跡	1 枚	1989/10/01	書籍等第1号	鷹巣
22	えいねんき 永年記	有形文化財	書跡	1 冊	1989/10/01	書籍等第1号	鷹巣
23	たかのすむらおきおよろずにつき 鷹巣村御卒萬日記	有形文化財	書跡	1 冊	1989/10/01	書籍等第1号	鷹巣
24	てんぼうききんけんぶんじつろく 天保飢饉見聞実録	有形文化財	書跡	1 冊	1989/10/01	書籍等第1号	鷹巣
25	いたび「えんぎょうの碑」 板碑「延慶の碑」	有形文化財	歴史資料	1 基	1992/05/25	有 2	合川
26	ほうきょういんとう 宝篋印塔	有形文化財	歴史資料	4 基	1992/05/25	有 3	合川
27	まとうざわいせきしゅつどひん 摩当沢遺跡出土品	有形文化財	歴史資料	11点	1992/05/25	有 4	合川
28	ふじかぶいせきといぶつ 藤株遺跡と遺物	有形文化財	歴史資料	一括	1990/04/01		鷹巣
29	かまのさわのどうひょうせき (くちまがりじぞう) 鎌沢の道標石 (口曲がり地蔵)	有形文化財	歴史資料	1 基	2021/02/01		合川
30	ま と び 万灯火	無形民俗文化財	風俗慣習		1984/03/21		森吉
31	や ま や ま ヤマヤマ	無形民俗文化財	風俗慣習		1984/03/21		森吉
32	とうだりゅうほうじゅつ 当田流棒術	無形民俗文化財	民俗芸能		1984/03/21		森吉
33	ししおどり 獅子踊	無形民俗文化財	民俗芸能		1984/03/21		森吉
34	もちつきおどり 餅搗き踊り	無形民俗文化財	民俗芸能		1984/03/21		森吉
35	ふくだししまい 福田獅子舞	無形民俗文化財	民俗芸能		1993/10/28	無民 1	合川
36	かみすぎだいみょうぎょうれつ 上杉大名行列	無形民俗文化財	民俗芸能		1998/05/21	無民 2	合川
37	かわいこまおどり・やつおどり 川井駒踊り・奴踊り	無形民俗文化財	民俗芸能		1998/05/21	無民 3	合川
38	すもだいにまおどり 李岱駒踊	無形民俗文化財	民俗芸能		1998/05/21	無民 4	合川
39	あらせししおどり 荒瀬獅子踊	無形民俗文化財	民俗芸能		1995/03/06		阿仁
40	かやくさしおどり 萱草獅子踊	無形民俗文化財	民俗芸能		1995/03/06		阿仁
41	おかしないしおどり 笑内獅子踊	無形民俗文化財	民俗芸能		1995/03/06		阿仁
42	こうやわたりばんがく 幸屋渡番楽	無形民俗文化財	民俗芸能		1995/03/06		阿仁
43	ひたちないしおどり 比立内獅子踊	無形民俗文化財	民俗芸能		1995/03/06		阿仁
44	あにからめふし 阿仁からめ節	無形民俗文化財	民俗芸能		1995/03/06		阿仁

【市指定文化財】

NO	名 称	区分	種別	員数	指定日	指定番号	地区
45	こうやししおどり 幸屋獅子踊	無形民俗文化財	民俗芸能		1995/03/06		阿仁
46	ぼうざわししおどり 坊沢獅子踊り	無形民俗文化財	民俗芸能		2013/06/27	無民1	鷹巣
47	まえやまきょうどげいのう 前山郷土芸能	無形民俗文化財	民俗芸能		2013/06/27	無民2	鷹巣
48	くづぐろひまつりかまくら 葛黒火まつりかまくら	無形民俗文化財	民俗芸能		2020/02/01		鷹巣
49	ひたちないはつでんしよあと 比立内発電所跡	史跡	遺跡	1棟	1992/03/31		阿仁
50	めいじてんのうたかのすあんざいしよあと 明治天皇鷹巣行在所跡	史跡	遺跡		1978/02/01		鷹巣
51	くびきりづかとこぎみんじぞう 首切り塚と五義民地蔵	史跡	遺跡		1978/02/01		鷹巣
52	つづれこきもいりやしきほんじんあ 綴子肝煎屋敷本陣跡	史跡	遺跡		1978/02/01		鷹巣
53	くるみだていせき 胡桃館遺跡	史跡	遺跡		1978/02/01		鷹巣
54	うしゅうかいどう 羽州街道	史跡	遺跡		1989/10/01		鷹巣
55	でん あかりまたじょうあととあきりしほひぐん 伝 明利又城跡と浅利氏墓碑群	史跡	遺跡		1989/10/01	史跡第6号	鷹巣
56	ながはたけじぞうそん 長畑地蔵尊	史跡	遺跡	3基	1992/03/31		阿仁
57	あおやまけのぼせき 青山家の墓石	史跡	墳墓		1992/03/31		阿仁
58	たかおかはちうえもんのはか 高岡八右衛門の墓	史跡	墳墓	1基	1992/03/31		阿仁
59	ぎんざんしんめいしやいしどうろう 銀山神明社石燈籠	史跡	遺跡	2基	1992/03/31		阿仁
60	かざはりじょうあと 風張城跡	史跡	遺跡		1992/03/31		阿仁
61	やまでらのいしどうろう 山寺の石燈籠	史跡	遺跡	2基	1992/03/31		阿仁
62	おおさかやひこべえのぼせき 大坂屋彦兵衛の墓石	史跡	遺跡	1基	1992/03/31		阿仁
63	おかりやあと 御狩屋跡	史跡	遺跡		1984/03/21		森吉
64	おやすぎ 親杉	天然記念物	植物	1本	1984/03/21		森吉
65	つき ツキ	天然記念物	植物	1本	1984/03/21		森吉
66	そうぜんすぎ 相善杉	天然記念物	植物	1本	1978/02/01		鷹巣
67	おやかたもみとねまがりさくら 親方榎と根曲り桜	天然記念物	植物	各1本	1987/02/01		鷹巣
68	おおけやき 大櫓	天然記念物	植物	2本	1978/02/01		鷹巣
69	まいづるてんなんししょう マイヅルテンナンショウ	天然記念物	植物		1995/02/01	指定23	鷹巣
70	さたけこうおてうえのまつ 佐竹公御手植の松	天然記念物	植物	1本	1992/03/31		阿仁
71	おかしなひんじやのいちよう 笑内神社の銀杏	天然記念物	植物	1本	1992/03/31		阿仁

【国選択記録】

NO	名 称	区分	種別	員数	指定日	指定番号	地区
1	ねっこばんがく 根子番楽	記録作成等の措置を講ずるべき無形の民俗文化財	民俗芸能		1972/8/5		阿仁
2	さくらにんぎょうしばい 猿倉人形芝居	記録作成等の措置を講ずるべき無形の民俗文化財	民俗芸能		1996/11/28		合川
3	つづれこのおおだいに 綴子の太太鼓	記録作成等の措置を講ずるべき無形の民俗文化財	民俗芸能		1979/12/7		鷹巣
4	あにちほうのまとひ 阿仁地方の万灯火	記録作成等の措置を講ずるべき無形の民俗文化財	風俗慣習		2005/2/21		合川

5 図 書 館

1) 図書館事業状況

	図書館利用促進及び読書推進事業	概 要
図書館行事	きたあきた読書まつり	年1回（約1か月間）図書館利用促進のため読書週間に合わせ実施 貸出サービス強化、本と雑誌のリサイクルフェアほか
	園児の図書館体験デー	年1回（約1週間）年長児が本に親しむ機会創出のため実施 おはなし会、図書貸出カード発行、貸出体験ほか
	移動文庫	年4回 地域の図書利用促進を目的として実施 市内11施設に30～50点の図書館資料を配本・交換
	北秋田市読書感想文・読書感想画コンクール	年1回 読書機会創出のため実施 市独自のコンクール 感想文6部門 感想画3部門 表彰式実施
図書館広報	広報誌「図書館だより」	年5回 図書館広報誌 図書館からのお知らせ、新着図書の紹介
	広報誌「季節の図書館だより」	年3回（長期休み前）全児童生徒へ配布 年代別3種発行
	広報誌「図書館においでよ」	月1回 乳幼児保護者向け広報誌 ブックスタート事業と連携
	その他広報	地元紙の新着図書案内、HP掲載、SNS情報発信、ご利用案内発行
その他	図書貸出冊数	上限7冊（4/1から2冊増）
	オンライン予約サービス（新規）	インターネット蔵書検索から図書オンライン予約可能
	定期おはなし会	鷹巣図書館 第1日曜日 第3土曜日（たまてばこ） 森吉図書館 第2土曜日（にじいろばれっと） 合川公民館 第4土曜日（おはなしピッコロ）
	図書テーマ展示	季節、イベントに合わせ図書のテーマ展示
	団体貸出	団体名義の場合 期間1か月間 上限50冊 大型絵本貸出可能
	県立図書館セット資料貸出	県立図書館セット資料（テーマ別40冊程度のコンテナ）貸出可能

2) 図書館・公民館図書室蔵書数（単位：冊）

（令和7年4月1日現在）

分 類	鷹巣図書館	森吉図書館	合川公民館図書室	阿仁公民館図書室
0類 総記	1,258	394	190	166
1類 哲学	1,316	475	244	328
2類 歴史	3,079	1,178	956	668
3類 社会科学	4,180	1,434	891	753
4類 自然科学	2,213	571	303	385
5類 技術	2,575	719	329	268
6類 産業	1,204	323	266	177
7類 芸術	3,348	983	520	606
8類 言語	473	161	90	97
9類 文学	18,865	9,021	4,966	4,498
その他	3	0	3	1
郷土資料	4,695	3,758	1,996	923
参考図書	1,781	393	219	175
児童書	22,920	7,711	4,288	3,511
合計	67,910	27,121	15,261	12,556

令和 7 年度
北 秋 田 市 の 教 育

発 行	令和 7 年 10 月
発行責任者	北秋田市教育委員会 教育総務課
所 在 地	北秋田市花園町 1 5 番 1 号
T E L	0186-62-6616
F A X	0186-63-2678
表 紙 写 真	鷹巣小学校・綴子小学校 (ユニオン・エンタープライズ株式会社撮影)