

あに

編集・発行 秋田県阿仁町役場総務課
印刷所 秋田県森吉町中央印刷所

冬ごもりのブナ帯

建築中のケビン

昭和53年

12月

第196号

ボクたちの家ができた

トンガリ帽子の上新町児童館

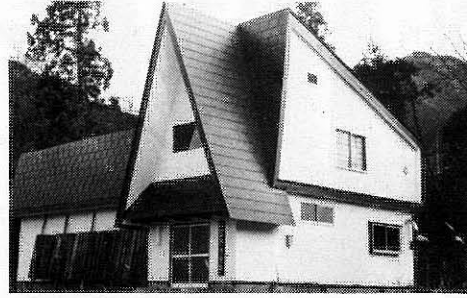

五十三年度の事業として

進めていた上新町の児童館が完成しました。

トンガリ帽子のお城を思わせる建物は、屋根はチョコレート色で壁は白のモルタルづくり、子どもたちに夢をいだかせるようなデザインとなっています。

広さが約百六十六平方米(三十五坪)で一部二階建、内部は遊戯室・懇談室(日本間八畳)・流し場などからなり、小会議、集会用に

も利用できます。

場所は第一中グラウンドの東側にある遊園地の片隅、子どもたちの利用にはもってこいの環境です。部落では、さっそく運営委員会をつくって子どもたちが十分に活用できるように計画をたてています。

また、地域の集会所としても利用できるなど、児童館の果たす役割は大きく広がります。工費はおよそ八百万円。

雪よドンとこい

新鋭の除雪

ロータリー車

ことしの冬は雪が遅く例年になく過ぎしやすい師走でしたがここ二三日の雪は本格的な冬將軍の到来を思わせませす。

さて、降雪を前に町ではことしも道路確保に万全の態勢で臨んでいます。

とくにことしは、いままでの除雪車に加えて、最新

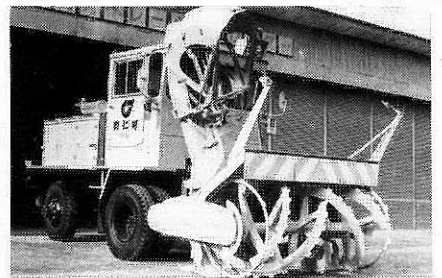

鋭のロータリー車が加勢され、機動力が大巾にアップされました。

本年度の町の事業として一千八百五十万円で購入したもので、出力は二〇〇馬力、従来の雪を押しよせるというのでなく吹き飛ばすという性能があり、町としての初めての待望の除雪車ということなのです。

町内道路の除雪延長は約五十二キロ、これを八台の除雪車が毎日フル運転していますが、この除雪に要した経費が昨年でおよそ一千八百万円。膨大な経費が支出されています。

新鋭のロータリー車は、その能力をフルに活用するため、町内全域の除雪にあてることにしています。本格的な降雪を前にいよいよ出番です。ことしは、従来以上に道路確保がスムーズにいくものと期待されています。

法務局(登記所) 統廃合に反対

国は行政機構の統廃合に伴い、法務局阿仁出張所の米内沢への統合が当局から示されていますが、町では地域住民の不利益をもたらすものとして、断固反対の方針で、関係機関への存続方を訴えています。

このたび、そうした方策の一つとして、町内各家庭に対し、陳情書の署名をお願いしてあります。

もし、町から出張所(登記所)が無くなったとしたら、その不便なことおびただしいものがあります。半日で済むものが一日、あるいはそれ以上を要したりなどの事態が当然予測されます。

このたび各家庭(町内全世帯)へお願いした署名簿が、いま続々と役場へ届けられています。

今後はこの町民の声をもとにして、さらに強力にはたらきかけていく方針です。

臨時町議会

町の五十二年度の各会計の決算や、約一千二百万円を増額した五十三年度の一般会計予算案を審議した臨時町議会のあ

ましをご報告いたします。五十二年度の決算の内容については次号でくわしく報告の予定です。

町道川端線を延長

町道比立内川端線が五十四米延長されました。これは、現在、営林署

貯木場内に建設中の農林作物集出荷施設への道路のため、川端線は総延長五百四米となります。

農業共済に麦を追加

町の農業共済条例が一部改正されました。

これは、農業再編成対策の一環として、米作から麦の栽培へと転作する農家が、出ることから、共済事業の種類に「麦」を追加することにしたものです。

開発センター条例制定

先に完成した山村開発セ

ンターの設置、および使用条例が制定されました。

開発センターの利用は、建設当初の目的である地域住民の生活改善の研修に供するということをとてま

にしており、使用の許可、使用料等について条例を定めました。町ではせっかくの施設をセンターの利用主体はあくまでも住民であり、充分に活用していただくようにつとめています。

利用面での詳しいことは次号でお知らせします。

一般会計を増額

町の一般会計予算が一九五五百万円増額されました。主なる支出は次の通りです。

- 河北林道県道昇格期成同盟会補助金 二〇万円
- 予防接種医師委託料 三十一万一千円
- 簡易水道会計へ繰出金 百六十九万円
- 家畜導入補助金 六十五万一千円
- 開発センター管理費 百六十九万九千円
- 除雪費 九十九万円
- 牛滝住宅・教員住宅・大阿仁小、第二中、大阿仁分館水道給水工事負担金 百十五万一千円

大館・北秋田郡防火弁論大会一位

油断する心のすきが火を招く



阿仁第二中学校 二年 松橋 恵

昭和五十三年度大館北秋田郡中学校防火弁論大会で第二中二年生の松橋恵さん(比立内、卓治・キンコ長女)さんが、女子の部で優勝しました。

恵さんは、これで昨年につづいての優勝で、男女合わせた得点でも最高点という成績でした。

防火が叫ばれる折、恵さんの訴えをご覧いただき、無火災の意識をさらに新たにしたいものです。

四十五件中、最も多いのがガストープによる火事です。そして、その次の原因となったのが風呂のかまどで、これら油器具類による出火が全体の三分の一を占めているのです。

この風呂のかまどの出火といえ、私にも悲しい思い出があります。それは、母の実家が風呂場から火を出し、火元になったことがあるからです。

あれは、忘れもしない昭和四十七年四月のことです。夜九時のテレビニュースが流れ、何気なく聞いていたら母の実家の名前が出たのです。

「母さん、おばさんの家火事だ」私は、ビックリして大声で叫んでしまいました。母も驚いて顔色を変え、電話に飛びつきました。が、どこの親戚の家にも通じません。「どうぞ、まちがいであってください。まちがいであってください。」

私達は、何度も何度もそう願いながら、父の運転する

車で、すぐに駆けつけました。けれど、ついた時にはもう、かや屋根の大きな家はどこにも見当りませんでした。あたり一面煙がたちこめていました。なぜか黒々と焼けた柱が二、三本、ぶきみに立っているのだけが目につきました。そのまわりには、顔も知らぬ大勢の人達が集まってざわめいていました。それは、「うそであってこれば良い」と願っていた私の心を踏みしめるかのように、現実として私の目をとらえたのです。

幸いにして死傷者は出なかったものの、もしもケガ人がいたら、と思うと私もゾッとします。そんな事から、火事の根本的理由を考えてみると「大丈夫だろう」という、心の油断が原因であったと思われまます。

火災標語にも「油断する心のすきが火を招く」というものがあります。この標語を、私はこんなふうに解釈してみました。

「私の家だけは、絶体火事にならない」という自信過剰と油断から、日常生活の火の元に細心の注意を

らわずに過してしまふ。そのため、ちよつとしたさ細な事から火事をおこしてしまうのです。もし、そう考えていないとしても、心のゆるみから無意識のうち、これと同じ経過をたどっているわけです。

特に、私達中学生が火災に対して心にすき間を持つていっているのではないのでしょうか。

あなたは、火事をより以上に恐れた事がありますか。「我家が火事になったら大変だ」そう考えて、火の取りあつかいに注意をはらった経験がありますか。

この質問に胸を張って「はい」と答える人は、ほんの数名でしょう。そして、ほとんどの人々は、火に対して鈍感になっている自分

に気付くのです。とてもはずかしい事ですが、私も「い、え」と答えなければいけません。

このように、現代の学生達は騒がしい世の中に生きながら、それに反映するかのようにな不安な考え方がかりしてあります。現代に生きる私達は、まずこの考え方をすてなければいけないと思

うは私思うのです。

それでは、私達はどうか考えをおし推めたら良いのでしょうか。私は、火災が発生しないように一人一人が心がけたら良いと思います。

まず第一に、「私の家だけは、絶対火事にならない」という、自信過剰をなくすことです。「火事をおこさない」と心がけて、それに努めるのなら良いのですが、その心がけもなくてどうして火事をふせぎえる事ができるのでしょうか。

第二に「慣れる」という気持ちを変えることです。今の私達は「慣れ」という言葉に染りすぎて、火災の本当の恐しさを忘れかけているからです。

そして最後に、何事にも「油断」をしないという事です。前に述べたとおりちよつとした油断が大火事につながるからです。「ストープの火は消したから、もう大丈夫」ではなくて、「ストープの火は消したけれど、もう一度確認してから」の方が、より安全ではないでしょうか。

以上の三つを心がけたならば、人災である火災をより以上にふせぎえると思

ます。幼稚な考え方もしませんが、それが火災をなくす第一歩だと、私は思うのです。

これからやってくる冬を前にして、どこの家庭でもストープをつけ始める危険な季節に入りました。火災のない明るい家庭を作るのは、自分自身です。

大切な家財のみならず、かけがえない尊い生命を守るのもだれでもない自分自身なのです。

「油断する心のすきが火を招く」心の片隅にこの言葉を刻み込み、毎日の生活をおくるならば「もしあの時、もしあの時」と後悔する事もなくなるかと、私はかたく信じ

ているのです。

出初式は 一月四日 十時半

ことしの出初式は、一月四日、町民体育館で行ないます。

▽一月四日(木) 十時半 町内パレード 十一時 式典(体育館)



低い低い検診率

町の成人病検診から

とくに胃・婦人は約3割

あなたの健康は

本当に大丈夫？

町では、毎年、成人病検診を実施していますが、その結果はどうなっているのでしょうか。町の保健婦にそのあらましをまとめていただきました。それを見てみますと、検診を受ける方が非常に少ないということです。鷹巣管内でも最低に近く、もう一度自分のからだを見なおす必要がありそうです。町民の健康のパロメーターとして、今後の成人病予防のためにもご理解いただければ幸いです。

〔循環器検診〕（血圧）

春に行う血圧測定を受ける人が、毎年同じ顔ぶれになって受診率がのびなくなくなってきています。なんとでもないと思っている人でも、年一〜二回は血圧測定を行ない自分の血圧値を知って下さい。病気になるたとき参考になり、また健康のパロメーターともなります。今年是一次の血圧測定を一二九六名（八一・六％）

受けました。

そのうち高血圧値（最高血圧一六〇以上、最低血圧九五以上）の方が二〇二名（十五・六％）いました。循環器二次検診は三三三名が受け、正常者が五九名（十七・七％）異常ありの方二七四名（八二・三％）、そのうち病院にかかる必要がある方が一四名（四一・六％）もいました。高血圧症は、くすりをの

〔胃検診〕

今年の胃検診を受けた人は四二五名（二八・七％）でした。検診の結果異常なしといわれた方三二八名（七四・八％）もう一度検査を受ける必要がある要精検者が一〇七名（二五・二％）おりました。この要精検者の検診内容をみると、異常なし四八名（四四・九％）なんらかの異常のある方三八名（三五・五％）検査中の方四名（三・七％）連絡のな

〔婦人検診〕

婦人検診を受ける人がだんだん増えてきておりますが、他町村と比べるとまだまだ少ない受診率です。今年は一三二名（三〇・四％）が受けました。『私は婦人科の手術をしたから検診を受けなくてもよい』と思っている人はいませんか？手術を行っても全部とられ除くわけではありませので、検診は受ける必要があります。

自分の健康は自分で守りましょう。

※春に行った尿検査で、蛋白陽性者が二十名、糖陽性者が四三名おりました。糖陽性者は年々増えてきております。治療中の人等を除き精密検査をした結果六名が糖尿病と診断され、異常なしと言われた方が十名おりました。糖陽性と言われた検査を受けていない人は、精密検査を受けましょ

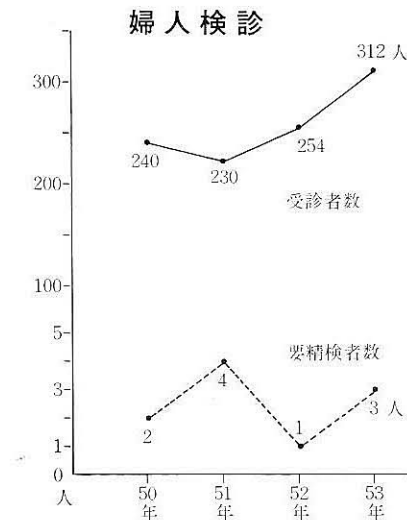
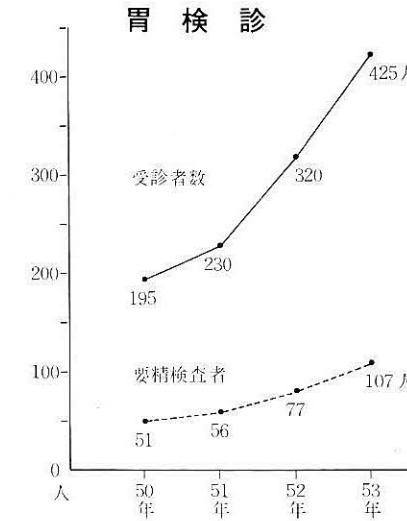
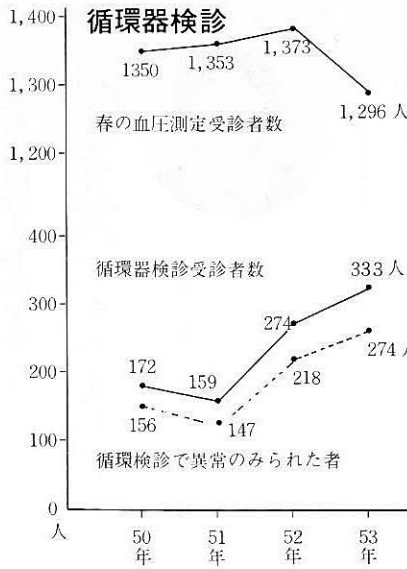

い方十七名（十五・九％）となつています。

胃は異常なしであったが他の病気が発見されたという人が二人ありました。まだ検診を受けていない人はできるだけ早く検診を受けて下さい。また、検診は受けたが連絡をしていない。という人はハガキで連絡下さるようお願いいたします。

おわりに
検診は毎年受けることに意義があります。昨年受けてなかったから今年は一』と言わず毎年受けて下さい。毎年受けていると、たとえ病変ができたとしても早期発見となります。特にガンは早期発見することにより一〇〇％治癒します。

常時PR重点に

会長に安保さん

阿仁町明るく正しい選挙推進協議会

阿仁町明るく正しい選挙推進協議会が、十二月八日阿仁町林業研修センターで開かれ、いままでの経過報告や今後の活動の進め方について話し合いました。

選挙を明るく正しく、という言葉は選挙の都度口にされますが、まだまだ実際には金や情実で動くという選挙があつたとをちません。

推進協議会では、今後の進め方として、徹底したPRに重点を置き、役場広報の活用や各種会議を利用し

ての常時広報をおし進めることにしました。

会議では、役員改選があり、新会長に安保四方治さん、副会長に中嶋イシさんを選任しました。

明年四月は知事や県議会議員の統一選挙が予定されており、また、秋には当町の町議会議員の改選時期にもなっています。

こうした見とおしを前に会を中心とした明るく正しい選挙を目ざしての活動がより待たれるところです。

農業委有権者は申請書を出して下さい

農業委員の選挙権のある方は、毎年一月一日現在に より、一月十日までに農業委員会選挙人名簿作成のための申請書を、農業委員会を經由して選挙管理委員会に提出する。(実際には農業委員会に出す)ことになっていますのでお知らせします。

郵便による不在者投票

1月20日以降再交付を

郵便による不在者投票に関する郵便投票証明書の有効期間が、五十四年一月二十日以降期限切れとなりま

すので、新しい証明書の交付を受けた方は選挙管理委員会まで申し出ください。

町の有権者

四、九〇八人

9月10日現在

選挙人登録名簿は、毎年九月十日で調査することになっていますが、当町の五十二年九月十日現在の有権者数は次の表のとおりです。これを参考までに前年と比較してみました。

投票区	昭和52年 9月10日現在登録者数			昭和53年 9月10日現在登録者数		
	男	女	計	男	女	計
三枚	50	46	96	46	45	91
吉田	203	233	436	200	240	440
水無	381	436	817	380	418	798
银山	480	601	1,081	466	587	1,053
荒瀬	210	243	453	212	239	451
伏影	141	162	303	139	153	292
根子	120	155	275	115	151	266
比立内	516	556	1,072	506	559	1,065
中村	228	239	467	223	229	452
合計	2,329	2,671	5,000	2,287	2,621	4,908

工業統計調査にご協力を

告知板

通商産業省では、今年も十二月三十一日現在で「昭和五十三年工業統計調査」を行います。

この調査は、製造業を営むすべての事業所と、その本店・支店を対象に実施されるもので、わが国の統計調査の中では、国勢調査と並ぶ最も重要な調査の一つです。

年末年始の忙しい中、調査員が伺いますが、ご協力下さるようお願いいたします。

この調査によって、わが国製造業の実態や、製造活動の状況が明らかにされるほか、調査の資料は国民生活の中でも広い分野で活用されます。例えば、都市開発、下水道整備計画などの資料になり、また、各種製品の生産、販売計画をみなさんが立てる場合にも参考になります。

提出された調査票は、統計以外の目的に使用することとは絶対ありませんので、調査票には在りのままご記入下さい。

〔調査の種類〕

- 甲調査……従業者30人以上の事業所の調査
 - 乙調査……従業者29人以下の事業所の調査
 - 丙調査……製造業に属する本社・本店の調査で①製造工場を二工場以上経営する企業の本社・本店②製造工場と別の場所にある企業の本社・本店
- 〔調査の項目〕
- 事業所名、従業者数、原材料及び燃料使用額、製造品出荷額等、有形固定資産投資総額(甲調査は十七項目、乙調査は十三項目、丙調査は十二項目です)



(表紙写真説明)

すっかり冬ごもり

一で賑わったブナ帯のキャンプも林の中ですっぱりと冬ごもり。

秋にはじまったキャビンの建築(簡易宿泊、七棟)も、雪に見舞われながらど

うにか大どころは出来た。あとは雪溶けの春に仕上げを待つばかり。ことしの春山スキーの拠点として利

しのぎよい里の師走とはよそに、自然条件のきびしい森吉山ではもう真冬の世界。夏、キャンプファイヤ

七曲りトンネル貫通 開通は54年以降



国道一〇五号線の工事がいま、比立内と萱草地区を中心に進められています。このたび、荒瀬・萱草間のバイパス工事のトンネルが貫通しました。

うえ、急カーブの連続でドライバートとつても難所といわれ、毎年、交通事故の絶えないところ。今回の工事は、このカーブの北側に三つのトンネルを掘り直線で結ぼうというもので、これまでの第一トンネル(百八)

トンネル(九十九)の完成につづき、最後のトンネルとして着工されていたもので、長さには六百一メートル、合わせて約十億円かけて昨年からは掘削してました。このコースが直線で結ばれますと、交通渋滞の解消事故防止の上でも大いに役立つことになり、一日も早い完成が待たれるところです。

また、現在の計画では、トンネル内の照明および舗装工事が五十四年度とされており、開通はそれ以降の見とおしで、いままじ時間がかかるようです。

1月19日から阿仁町で 第22回全県中学スキー大会

第22回全県中学スキー大会が、1月19日から3日間、当町で開催されることになりました。大会事務局では、選手が十分に実力を発揮し、大会がスムーズに行なわれるよう準備に万全を期しています。選手をはじめ役員、応援者などの多数の関係者が来町しますが、みなさんと温かく迎える大会を成功させたいものです。ご声援をお願いします。

なお、阿仁部学童スキー大会は2月中旬頃の予定です。

日時	1月19日(金) 20日(土) 21日(日)
場所	阿仁スキー場(距離競技は吉田会場)
日程	
19日(金)	
開会式	阿仁町民体育館 10時30分
飛躍競技	阿仁スキー場 13時30分
20日(土)	
男子距離(兼複合)10K	吉田会場 10時00分
女子距離5K	吉田会場 13時00分
女子回転	阿仁スキー場 9時00分
男子回転	阿仁スキー場 女子に引き続き
21日(日)	
女子リレー	吉田会場 10時00分
男子リレー	吉田会場 11時00分
女子大回転	阿仁スキー場 9時00分
男子大回転	阿仁スキー場 10時30分
閉会式	阿仁町民体育館 14時00分

国民年金

未納保険料の救済

最後のチャンス特例納付

国民年金は、年金に加入できる二十歳から六十歳になるまでの間に原則として二十五年間保険料を納めることになっています。しかし、加入者の中には仕事の都合や家庭の事情などによって保険料を納められなくなり、保険料の免除手続きもしないで、そのままあきらめて年金権を放棄してしまつたという方もいるかと思ひます。

ところで、従来の法律では二年以上前の保険料は一時効によりそれ以後納めることができなくなつてい

スリップ事故に注意



路上ばかりでなく、冬期間は踏切でもスリップやエンストによる事故が多発する傾向にあります。

昨年度の例をみても、発生件数四十五件のうち、六〇%近い二十五件が冬期間に発生しています。

とくに年末年始は、各交通機関とも輸送繁忙期であり、さらに積雪等により道路事情も悪くなり踏切事故の多発が憂慮されます。くれぐれもご注意ください。

苦情申し受けます



行政連絡員

田村 駿一

下新町 理容業

▷テキパキやってもらえない。
▷不親切な目にあった。
▷どうしてよいかわからない。
▷どうにかしてほしいと思う。
▷こうすればよいと思う。

…など、役所のご苦情のある方は、どんな小さなことでもお気軽にご相談ください。親身になってお世話いたします。

どんな相談があるかと申しますと、恩給、年金、登記、国税、保険、生活保護、環境衛生、農地、郵便、道路、交通、公営住宅、河川、公害、その他一般許可など。

また、国鉄、電々、専売、公団、公庫、事業団等についての相談があります。

相談するには、直接口頭で申し出られるのがよいのですが、簡単なものは電話でも手紙でも結構です。料金は無料ですし、秘密は固く守れます。

電話 2-2152

わたしは生活改善相談員

豊かな農村生活をおくるため



松橋さん 幸屋渡



齋藤さん 湯口内

改善活動への指導援助を行なっています。

この仕事を助けけるために、現在、二人の方が生活改善推進員に委嘱され活用されています。

例えば、料理講習を開いてほしい場合は、その会場や講師をお世話したり、台所を改良したいというときは、その資金(県の低利融資)をあつせんするなど、衣食住全般にわたる生活改善の相談に応ずるものです。どしどしご活用ください。

松橋 レイ 幸屋渡
齋藤 イヨ子 湯口内

よい子の募集 保育所

昭和54年度の保育所入所児童を次のとおり募集いたします。希望者は、申請用紙が役場福祉課および各保育所にありますので、記入の上申し込みください。くわしいおたずねは福祉課まで。

受付期間 昭和54年1月4日～1月31日まで
申込先 役場福祉課および各保育所
募集人員

	阿仁合	大阿仁	戸島内
三歳未満	24	12	/
三 歳	20	18	
四歳以上	76	30	
計	120	60	30

UHFもよく見えた

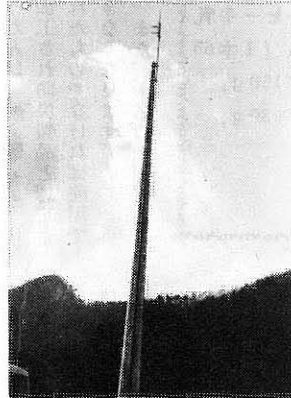

荒瀬テレビ

中継所完成

町内のテレビ難視聴地域解消のために荒瀬地区で着工していた中継所工事が、十二月十五日

完成、開局スタートしました。これは、去る八月十一日に開局したA K T阿仁テレビ中継局(湯口内)に次ぐもので、並行して行なわれ着工されていたものです。

荒瀬地内北端の田地にそびえる三本のアンテナがその中継所です。この開局により、いままでも画像の不鮮明だった荒瀬、小沢地区はUHF電波チャンネルで、きれいな画像が受信できるようになりました。

防犯で楽しい年末年始を

この時期に多い少年非行

年末年始は、いろいろな事件や事故が発生しやすい時期です。

森吉警察署では、管内の市町村および各種団体と協力して、次のことを重点に運動を進めております。

- 犯罪予防と少年非行防止
- ▽ 家庭には必要以上の金を置かない。戸締まりはし

つかりして隣近所に頼んでから出かける。

▽ 夜間無人となる会社、事業所、事務所、スタンドなどは施錠を完全にし現金を置かないようにする。

- ▽ 自転車、自動車の被害が増えています。カギをと
- ▽ 子どもへの外出、外泊は行先、時間を確かめ保護者

同志よく連絡をとる。

◎ 交通事故の防止

▽ 自転車には必ずライトのほか反射テープや尾灯を付け運転する。

▽ 酒酔い運転は絶対しない違反は免許取消し。

▽ スリップ事故防止に、スベリ止めを、スピードは控え目に慎重な運転で。

ピッ・ポツ・パツのプッシュ電話機案内

使いやすいオシヤレなピッ・ポツ・パツのプッシュ電話機はいかがですか。ダイヤルが回転式から、ポンポンとボタンに軽くタッチするだけのプッシュホンです。

短縮ダイヤルサービスができ、プッシュホンに相手の電話番号をおぼえさせておけば、長い電話番号もボタン三つでつながります。一台で二十カ所まで電話番号をおぼえます。ボディもカラーで、グリーン、ホワイト、レッド、グレーの四色があり、お店や部屋のインテリアに合わせて自由に選べます。

また、加減乗除はもちろん高度な計算もできます。新設はもちろん、回転ダイヤル式からの取替えもできますので、ご希望の方は阿仁電報電話局へ。

二一〇〇番

社福協に香典返し

○ 伏影の伊東孝徳さんから(亡母・イ子)三万円。

○ 中村の藤根久志さんから(亡父・市右エ門)二万円。

貯蓄と税金

私たちは、住宅の購入や思いがけない出費のため、預金や公社債などを買って貯蓄をします。

これらの預貯金や公社債の利子は、利子所得として課税されますが、一定の手続をすることによって税金が、かからない制度があります。この非課税となる貯蓄の種類と金額は次のとおりです。

- ① 少額貯蓄の利子……預貯金や公社債、貸付信託などの利子や収益の分配金は一人元本三百万円まで。
 - ② 少額公債の利子……国債や公社債地方債の利子は、①と別わくで一人額面金額三百万円まで。
 - ③ 勤労者財産形成貯蓄の利子……サラリーマンが給与から天引きされて貯蓄する「財形貯蓄」の利子は①・②と別わくで一人五百万円まで。
- このほか、郵便貯金の利子は原則として税金はかからないことになっています。

お気軽に借りられます
国民の進学ローン

国民金融公庫では、来年一月から進学資金貸付を開始することになりました。

▽利用いただける方
高等学校、高等専門学校、大学などに進学する方の父兄。

▽使いみち

入学金、授業料、施設設備費など学校に納付する資金および受験料、教科書など進学に必要な資金

▽融資金額

(ア) 五〇万円まで
(イ) 郵便局扱いについては(ア)のほかに五十四万円

▽金利 七・一％の予定
▽返済方法 元利均等毎月払い。

▽取扱窓口
国民金融公庫、郵便局、

カロリー数を参考に 太り過ぎに要注意

太りすぎは大敵、病気の元です。米飯 $\frac{1}{2}$ 杯は80カロリー、以下それに相当の分量です。

- 肉60g, 鶏卵50g (1コ), うずら卵50g (2~3コ), チーズ25g, 豆腐140g ($\frac{1}{2}$ 丁)
- 納豆40g ($\frac{1}{2}$ 包), 油揚げ25g, 大豆20g (大きじ2杯), 牛乳140g, ヨーグルト1本, 油・バター10g (大きじ1杯), マヨネーズ15g (大きじ $\frac{1}{2}$ 杯), ピーナツ15g, ベーコン10g, ポテトチップ15g, 凍豆腐20g (1コ), ビール220g (360cc), 日本酒75g (1合), ウイスキー35g, サイダー200g (350cc 1本), ジュース200g, コーヒー牛乳140g (1本180cc), 乳酸飲料40g (1本65cc), アイスクリューム50g, りんご150g, みかん100g, ジャム30g, 干ぶどう30g, だらやき30g, キャラメル20g

各銀行、農協などで一月から取扱開始。そのほかくわしいおたずねは、秋田市千秋矢留町二一八国民金融公庫秋田支店へ。

住宅の増・改築・修繕にも融資

住宅金融公庫では、新築に限らず、増築・改築・修繕等の工事を行なう場合も融資しております。

融資限度額は二百五十万円、利率は年五・五五割。返済期間が十年となっております。

申込みは五十四年一月三十一日まで(予定戸数に達すると締め切ります。)

くわしくは、公庫指定金融機関(秋田銀行阿仁合支店)へおたずねください。

NHK・ラジオの周波数が変わりました

ご存知のとおり、ラジオの周波数が十一月末から全国的に変わっています。

NHKの県内放送局関係の新ダイヤルは次のとおりです。(一)は第二放送。

- 秋田一五〇三(七七四)
- 大館一六一(二三五九)
- 横手一三四一(一六〇二)
- 湯沢・小坂一五八四
- 花輪一三四一(一五二二)

飲食店などで使用するじゅうたんが規制されます

五十四年七月一日から、飲食店などで使用するじゅうたんは、燃え難いように加工され防災製品と認定されたものでなければ使用できなくなります。

また、十名以上が収容できる飲食店などで、二階において営業している場合は、五十四年四月一日からは、避難器具を設けなければなりません。

休日お知らせ

役場年末年始休日
二十九日から三日まで

年末年始、役場は次のとおり休みとなります。ただし、死亡等の緊急の届け出などの用務はいつでも受付いたします。年金納付も30日まで受理いたします。

保育所は、年末は30日までおあづかりしますが、年始は6日まで休みとなります。

〔年末年始休日〕
▽十二月二十九日から一月三日まで。
新年は、四日(木)から執務を開始いたします。

ごみ処理も三日まで休日

年末年始は、次の期間ごみ処理車が運休いたします。新年は一月四日(木)から日程表どおり運行します。なお、この間ごみを路上に出さないようにご協力をお願いします。除雪車のじやまになつたり、ごみが散乱して不衛生になりますので、収集日の朝、除雪が終わってから出すようにして下さい。

▽運休期間
十二月二十九日(木)から一月三日(水)まで

慶弔だより 11月

◎ごんには 赤ちゃん

- | | | | | |
|--------|-----|-------|----|-----|
| お名前 | お名前 | (保護者) | 続柄 | 住所 |
| 湊 久和 | 久和 | (定男) | 長男 | 牛滝 |
| 佐藤 真智子 | 真智子 | (正明) | 長女 | 比立内 |
| 佐藤 満寿美 | 満寿美 | (孝) | 長男 | 根子 |
| 清水 健吾 | 健吾 | (金一郎) | 長女 | 吉田 |
| 梅井 奈緒美 | 奈緒美 | (忠之) | 二男 | 吉田 |
| 沢井 康行 | 康行 | (和雄) | 三男 | 下新町 |
| 湊 和幸 | 和幸 | | | 荒瀬 |

◎結婚 おしあわせに

- | | | | |
|--------|-----|-------|-----|
| 佐藤 進 | 米内沢 | 高堰 義範 | 鳥越 |
| 鈴木 百合子 | 野尻 | 佐藤 浪子 | 戸島内 |
| 松橋 芳夫 | 幸屋渡 | 松橋 豊治 | 比立内 |
| 斎藤 喜代美 | 小倉 | 岡部 栄子 | 神奈川 |
| 角田 茂昌 | 秋田市 | 西根 博幸 | 屋 |
| 佐藤 より子 | 比立内 | 佐藤 イネ | 水無 |
| 佐藤 鉄男 | 比立内 | | |
| 本島 元子 | 郡馬県 | | |
| 佐藤 秀昭 | 中村 | | |
| 宮川 えい子 | 東京都 | | |

■おくやみ申し上げます

- 山田長次郎 (72) 根子
- 高橋トクエ (78) 畑町東裏

自衛官募集
一、採用 二等陸海空士
二、受付 採用人員決定次第締切り。
三、資格 採用予定月の一日現在、十八歳以上二十五歳未満。
四、勤務 三カ月間宮城県で教育後、秋田・弘前などで勤務。
五、給与 初任給月八万五千五百円、賞与年五カ月分、昇給年一回、衣食住無料。
くわしくは、総務課へお問い合わせください。