

昭和53年 11 月  
第195号

冬を前に急ピッチの一〇五号雪崩防止工事

# あに

編集と発行 秋田県阿仁町役場総務課  
印刷所 秋田県森吉町中央印刷所



↑ [若草色のモダンな建物、広い駐車場も完備されている]  
↓ [広さ57畳の日本間結婚披露宴にも利用できる]

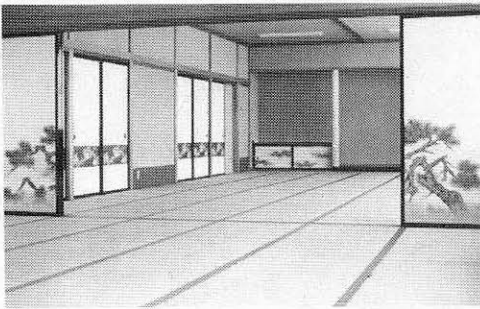

下新町に建設中の「山村開発センター」が完成しました。同センターは、町の中心施設として町民に対し産業開発、近代化の拠点および生活改善の実施や、保健体育増進の役割を果たし、あわせて住民のコミュニケーションや、憩いの場としての施設です。建物は鉄筋コンクリート二階建て、総面積が一千九百平米(約三百五坪)、外観はホワイトグリーン(若草色)の現代的な建物です。内部は、一階に保健相談室、生活改善実習室、農村研修室兼農村相談室や食堂があり、階上は、集会用の大研修室や青年・婦人の研修室(和室)があります。とくに、和室は開放的となり、結婚披露宴などには格好の場所となっています。ほかに勉強のための図書室があり、特徴としては、暖房が完備していること、水洗トイレ、さらに、身障者の車イスの方も入れるように(トイレ・通路)つくられていることです。センターの前には約二千平方メートル(六百坪)の広場が

# 集会に、研修に 憩いの場として 開発センターが完成しました

## 開発センターが完成しました

あり駐車場が確保されています。

センターの利用については、誰でも気軽に利用できるようにとの考えのもとに現在、その具体的な方法について検討中であり、議会の承認を得次第、月末頃までにはみなさんにご利用いただける見込みです。

建設に要した工事費は一億二千八百八十五万円、昨年の十二月から本年九月末までの工期で、鷹巣土建によって施工されました。

### 秋田への最短距離

### 河北林道を県道に

### 昇格促進期成同盟会結成

河北林道(比立内から河辺町に至る道路で、殆んどが営林署の林道)を県道に昇格しようという目的で、去る十一月九日、公民館で、河北林道県道昇格期成同盟会結成総会が開かれました。河北林道は、比立内から河辺町を経て秋田へ至る道路ですが、悪路のため、当町から秋田へ至る最短距離にありながら利用者が少ないというのが現状です。現在、秋田までにはおよそ二時間ですが、これを整備することによって、約二分の一の時間足らずで結ばれることも可能といわれ

ており、県道昇格は、林道が河辺町と開通した当初からの願いでした。もし、この道路が完全に整備されますと、県都秋田までには通勤距離となり、また、飛行場のある雄和町にも極めて近距離となるなど、当町の将来の発展のためにも大きく期待されるどころです。総会ではただちに期成同盟会を発足させ、役員を選出と当面の運動方針として河辺町をはじめ近隣町村などの関係団体と対アップして、県道昇格の運動を強力に押し進めることを確認し

- ▽常任理事 伊藤照夫、石川清吉、飛沢真一、小武海芳雄、加賀谷広、田中常雄、佐々木正広、伊東豊、梅島長之助、松橋久兵衛、松橋金蔵、越前谷正次郎、伊藤金蔵、菊地昭吉、柴田春美、鈴木謙一、佐藤健太郎、菊地貫、松橋久八、柴田茂
- ▽幹事 柴田三郎、高堰定治、高堰信男
- ◎役員(順不同敬称略) 会長 沢井 作蔵 副 近藤 竹雄 佐藤 時幹 鈴木市之助

### 訂正 陳情・請願は委員会付託

広報十月号の定例町議会関係の記事で、四つの陳情請願が「採択」されたとお知らせしましたが、「委員会付託」の誤りでしたのでお詫びして訂正いたします。四つの陳情・請願のうち吉田地区のスキー場建設と健保改正案反対決議については教育民生委員会、比立内および戸島内の営林署事業所廃止反対については総務財政委員会、幸屋渡高堰用水路と広様線については産業建設委員会、それぞれ審議中です。委員会が審議されますとその結果を本会議に提案し採択するかどうか決められます。

# 鷹角線

## 十二段トンネル貫通

### 五・七K 工事最大の難所突破

鷹角線の中村口から西木村口に至る十二段トンネル

が、十一月十四日貫通、よろこびの貫通式がトンネル

〔上・トンネル内の貫通点 下・中村口トンネル〕



内の郡境で行なわれました。同トンネルは、現在、工事が進められている鷹角線の未開通カ所、比立内から松葉間（西木村）約十九キロのうちで、最大の難所といわれていた工事です。

トンネルは全長が五千六百六十八米で、四十八年十

月、当町中村口から掘削が始められ、昨年までに四千四百米ができたあと、同年十月、反対側の南口から千二百六十八米が掘進され貫通に至ったものです。

総工費約四十三億円、県内で最も長いトンネルといわれます。

開通式では、小畑知事をはじめ鉄建公団、建設業者北口南口の両期成同盟会長の阿仁、角館の両町長などによるよろこびの握手と、多数の関係者による酒樽を割っての乾杯、万歳三唱で貫通を祝いました。

同トンネルの貫通により全線開通に向けて大きく前進したことになりましたが、開通は当初予定よりかなり遅れており、両期成同盟会では、今後は五十六年に開業予定の東北新幹線（盛岡―上野間）に合わせて、鷹角線開通をさらに陳情していくこととしています。

## ことしは冬も開通 国道一〇五号

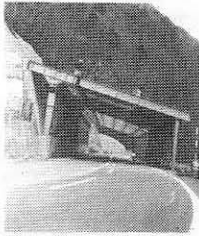

表紙写真説明

雪のためストップすることだ。

その一〇五号線がことしの冬から全面開通することになった。

昨年、比立内に建設された除雪センターを拠点に、除雪車を増強しての機動力アップで万全の体制を整えたのと、さらに、通行に危険と思われるカ所に、なだれ防止策などによって安全を確保することになってい

る。いま、その作業が雪の

チラつく中を懸命に進められていきます。

冬の通行で一番懸念されるのはなだれによる事故、防止柵や、防護のためのスノーシエツト（表紙の写真で、屋根を雪が走るようにしてある）が作られ、冬のための防備に一〇五号はいまよそおいを新たにしています。

このための工費は約三億円、郡境はすでに冬の気配でいっぱい、その中を年内完成を目途に今日も熱っぽい作業が続けられます。

## 善意

☆上新町の奈良三杉さんから、阿仁合保育所の園児に落雪帳をどっさり。

〔杜福協に香典返し〕

○根子の山田長悦さんから

（亡父・長治郎）三万円。

○比立内の西根直勝さんから

（亡妻・キヨ）一万円。

○東裏の高橋亀五郎さんから

（亡妻・トクエ）三万円。

## 事業資金を融資します

### 中小企業振興対策

町では、町内に居住する中小企業で事業資金を必要とする業者に、融資のあっせんを行ない、事業の振興をはかるために融資あっせん制度を設けています。

現在のところ、町全体の融資限度額にまだ余裕があります。

〔貸付条件〕

▽一企業者保証限度額 二〇〇万円

▽保証期間 設備資金→五年以内

▽返済方法 運転資金→三年以内

▽保証人 一人以上

▽貸付利率 年七・一%

▽保証料 年〇・九%

## 国保40周年記念で表彰

打当 鈴木市之助氏

下新町 渡部武治郎氏

十月二十七日、秋田市で行なわれた国保法施行四〇周年記念式典で、鈴木市之助さん（町議、打当）が永年にわたる国保運営協議会委員としての実績が認められ、全県六〇名の授彰者を代表して知事表彰をうけました。

また、渡部武治郎さん（薬剤師、下新町）も国保連合会理事長から表彰をうけました。

## 踏切事故に

### 注意

国鉄では、踏切事故の多発に伴い、事故防止運動を展開しながら、運転者への協力を呼びかけています。

▽踏切ではいかなる場合でも必ず一担停止する。

▽発進はローギヤかセカンドギヤで一気に進み

踏切内では変速しない。

▽踏切前が渋滞のときは踏切内に入らない。

▽狭い踏切りでは無理なすれ違いは脱輪の元となる。

## 統計調査員で表彰

吉田 吉田仁吉郎氏

昭和五十三年度秋田県統計大会で、当町吉田の吉田



12月1日から

# 道路交通法がかわります

## 酒酔いは免許取り消し

道路交通法が七年ぶりに大巾改正され、十二月から施行されます。酒酔い運転は一発で免許取消し、ほか、自転車通行の安全などが主ですが、今回の改正は二・三人に一人が運転免許を持つ「国民皆免許時代」を迎えて、クルマ社会の新しい秩序づくりをめざすものです。主な改正内容をまとめてみました。

### 自転車の通行安全

#### 横断帯が 新設されます

自転車でも横断中の交通事故を減らすため、新しく自転車専用の横断帯が設けられます。幅一・五メートルの横断帯には、自転車の図柄入りの標識や標示がつき

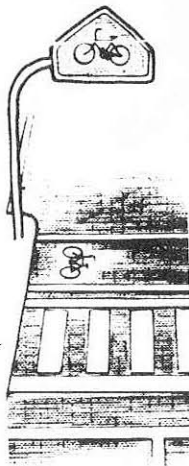

ますが、横断歩道に併設される場所では、歩行者用の信号と共通になります。

車は横断帯の手前ではスピードを落とし、自転車横断中は必ず一時停止をしなければなりません。また、横断帯の手前三十メートル以内での追い越し、追い抜きは禁止となります。

#### 交差点への進入が 一部禁止されます

交通のほげしい交差点などでは、自転車でも横断するのはとても危険です。自転車の横断が危険な交差点に

は、新たに「自転車進入禁止」の道路標示がつけられます。

「自転車進入禁止」の標示のある交差点では、自転車をいったん歩道の上にあげ、自転車横断帯を利用して交差点を渡らなければいけません。

#### 歩行者用信号 に従って 通行を

自転車は、「歩行者・自転車専用」という標示がある場合、歩行者用信号の指示に従うことになりました。現在、信号機は、車と歩行者用の二種類で、これまで自転車は車の信号機に従ってきました。しかし車と

#### ブレーキの整備 不良は処罰され ます

自転車の安全基準が決められました。

これまで自転車には、車の車検のようなものではなく、安全基準は野ぼなでした。そこで今回「これだけは、安全運転に必要」という、安全のための最低線が決められました。

まず、ブレーキです。ブレーキが不良で、思うように止まらない自転車ほど、危険なものはありません。時速一〇キロの速度で、三メートル以内で停止できるブレーキが基準とされ、ブレーキ不良の自転車に乗っていると、三万円以下の罰金です。

一緒に並んで走るのが危険な場所や交差点がふえてきました。このため、新たに「歩行者・自転車専用」の標識がつけられた歩行者用信号が設けられることになりました。標識の文字は白地に青い色で書かれています。このような信号機のあるところでは、歩行者と自転車は同じ信号機に従うことになります。

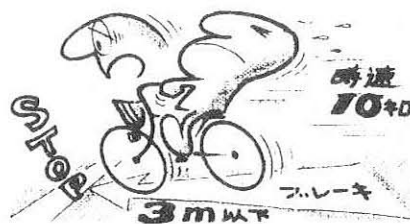

また、夜間は尾灯が反射器材をつけなければいけません。しかも百メートル後方から確認できるものでなければ失格です。色は赤色またはダイダイ色で後ろから見える場所であれば、大きさを決めつける所は、どこでもかまいません。

自動二輪、原動機付き自転車

ヘルメットの着用が義務づけられました

自動二輪車、原動機付き自転車の乗車用ヘルメットの着用が、義務づけられました。

自動二輪車に乗る時は、運転する者も、荷台に同乗する者も、必ずヘルメット

をかぶらなければいけません。いままでは、最高速度四〇キロ未満の道路なら、ヘルメットは不用でしたが、これからは、ヘルメットなしでは自動二輪車には乗れません。四〇キロ以上で走れる道路を、ヘルメットなしで運転すると、違反一点です。

また、高速自動車国道や自動車専用道路では、二人乗りしてはいけません。罰

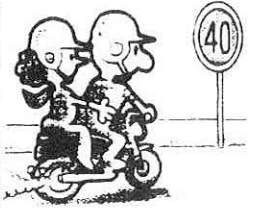

則は、いずれも三万円以下の罰金です。

原動機付き自転車に乗るときも、ヘルメットをかぶらなければいけません。原動機付き自転車に乗って買い物に出かけるお母さんたちも、必ずヘルメットをかぶって運転しましょう。

高速自動車道

燃料切れや積荷の転落も処罰

高速自動車道での事故や渋滞の原因は、燃料やオイル切れによる本線車道上のエンコ、あるいは積荷の転落事故などによるものがほとんどです。要は、運転者のマナーの問題なのです。

高速自動車道を走るときは、運転者は前もって、次の事項をチェックしてください。その一、ガソリンの状態、冷却水やオイルの量。

走行中にガソリンやオイルが切れて、本線車道に停車すると処罰されます。路肩に止まるのはかまいません。

その二、積荷の状態。走行中に積荷を落としたり、故意に物を投げ捨てたりすると、処罰の対象になります。

罰則は、それぞれ懲役三か月以下、罰金三万円以下。違反点は二点です。

故障したときは停止表示器材をハッキリと

高速自動車道で停車するときは、停車中の表示を出すことが義務づけられました。高速自動車道での死亡事故の二五％は、停車中の車への追突によるものです。高速で運転しているため、停車中の車の発見が遅れ、事故に結びついたものがほとんどです。本線車道、路肩にかかわらず、停車するときには、はっきり「停車中」の表示器を出さなければいけません。表示器は、一辺が五十七センチ以上の三角形。後方二百メートルから視認できるように立て、夜間は反射器材を使用した「夜間用」を用意する心がけが必要です。罰則は、三万円以下の罰金。違反点は一点。

酒酔いは免許取り消し

麻薬や覚せい剤を飲んでの運転と、酒酔い運転は厳罰で、一度の違反で免許は取り消されます。

麻薬・覚せい剤運転は、これまで過労運転並みの比較的軽い処分(違反点六點)でした。しかし、大事故につながる危険性が強いから、麻薬、覚せい剤の

優良ドライバーに恩典

優良ドライバーには、恩典があります。厳しい取り締まりばかりが、決して能ではないというわけです。優秀な運転者にはごほうびをあげ、一層安全運転に心がけてもらいたいというねらいです。

二年間、無事故・無違反の運転者が、スピード違反や信号無視など違反点二点までの軽い違反を犯し、その後三か月間無事故・無違反だった場合は、この点数は違反点数からはされませんが、いままでは、この点数の消却期間が一年でした。



常用による中毒症を防ぐ意味も含めての厳罰(十六点)です。酒酔い運転は従来、十二点でしたが、この改正で十五点に引き上げられました。麻薬・覚せい剤運転と並んでの最高点です。

から、四分の一に大幅短縮されたわけですから。



行政処分

無車検 無保険 も違反点

無車検、無保険(強制保険)はいずれも違反点六點。車庫代わりに道路を使用した「青空駐車」は二点。夜間の八時間以上の路上駐車が一点。

いままでは道路交通法違反に問われるのみで、行政処分を受けなかった次のような違反も、今後は処分の対象になります。

# 万一に備えよう

## 火災想定防災訓練

万一の事態に備え阿仁町防災訓練が、去る十六日、町銀山地内を中心に、郡内五カ町村の防災関係者が参加して行なわれました。

当日は、上新町から火災が発生、大火に至ると想定のもとに、町内消防関係の出勤にあわせ、他町村の鷹巣、合川、森吉、上小



町立病院の患者避難訓練



阿仁からそれぞれ応援を求めるといふ大がかりな消防訓練がありました。

こうした訓練と合わせて役場および病院では避難訓練を行ない、役場では職員全員が参加して避難と重要書類の持ち出し、病院では患者の誘導避難や、重病者の担架による避難訓練を行

ない、万一に備えました。緊急事態に、果たしてどれだけ冷静に対処できるか当町では、初めての大きかりな防災訓練でしたが、この経験を通して、何よりも人命を守るといふことの意識を徹底させたいものです。これからはいよいよ冬の季節、冬囲いのため逃げられず不幸を招いたというこののないよう、いまから心がけておくことが大切です。

## 灯油貯蔵上の注意

寒さと共に灯油などの貯蔵が増えています。次のことに注意して油による事故をなくしましょう。

- 一、ホームタンク、およびドラム缶は、木造家屋又は可燃物、道路境界から一米以上離すこと。
- 一、各家庭で貯蔵できるドラム缶の量は二本までとなっています。
- 一、ホームタンクは堅固な耐火性の基礎の上しっかりと固定すること。
- 一、タンクと配管の結合部分に損傷しないようにする
- 一、ホームタンクには、規定の標識を設けること。

## ことしも

### 除雪にご協力を

ことしも降雪期を迎え、町では除雪機械の整備を終えその準備を進めています。冬期間の交通確保は、いまでは地域住民の生活に密着し、生活基盤の守り手となつてきております。

除雪には、毎年、一千万を越す多額の出費をしていますが、作業効率を高めることが費用の節約にもつながります。

みんなの道路をみんなで確保するためにも、次のことについてご協力をお願いします。

します。

- ▽長時間の路上駐車は絶対にしないようにしましょう。
- ▽道路の近くに破損されて困るような物は置かないように心掛けましょう。
- ▽降雪前に附近の側溝は掃除しておきましょう。
- ▽屋根から降ろした雪は道路外に除去しましょう。

## 観光みやげはこのマークで



秋田県観光土産品公正取引協議会では、不当な標示や過大容器など不良観光土産品を追放するため推奨マークを定めました。

これは、土産品優良推奨品認定審査会が、アゲソコガクブチなどの状態や、表示と中味が一致しているかまた、製造、販売業者の住所、氏名、容量、製造月日の記載など。二十六項目について厳重に審査し、これに合格したものに對してマークを交付し、貼布を義務づけているものです。

土産品はこのマークを見て買うと安心です。

## 共同募金

### ありがとう

十月いっぱいにはわたって

行なわれた共同募金で、目標より十四万九千七百二十円多い七十四万四千七百二十円の寄金がありました。厚くお礼申し上げます。

## 53年度部落別共同募金額

部落名	戸数	金額	部落名	戸数	金額
上小椋	26	10,400	小沢	11	4,500
下小椋	18	7,200	荒瀬川	6	2,400
小瀬	31	12,400	荒瀬瀬	141	58,500
吉山	76	30,400	萱草	44	18,700
湯口内	33	13,200	根子	77	30,800
長野町	51	20,500	伏影	13	6,100
新町	38	16,100	笑内	35	15,800
真木	15	6,000	幸屋渡	110	44,000
大町	75	33,600	幸屋	25	11,200
横町	39	16,200	比立内	141	59,900
上俗	15	6,000	新中	27	11,800
下新町	111	103,100	長畑内	25	10,000
御蔵社宅	8	4,500	戸島内	47	18,800
御蔵住宅	9	3,600	中村	33	13,300
上新町	104	75,200	打当	38	15,300
畑町東裏	78	31,200	樹木沢	13	5,200
畑町	48	20,400	街頭募金		8,420
			合計	1,561	744,720

県道打当・阿仁線

営生橋工事は大詰

県道打当阿仁線の抜巾改良の一環として進められている営生橋が、いま冬を前に急ピッチで進められてい

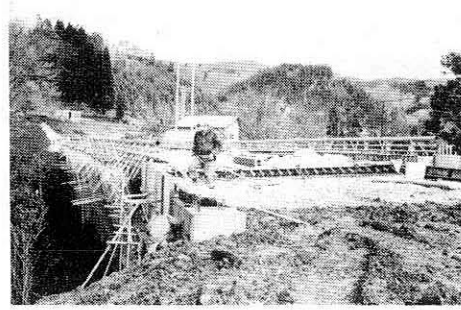

ます。昨年から着手されたこの工事は、橋の長さが五十米巾八米の永久橋で、工費は八千四百万円。五十四年三月三十一日の竣工を目ざしています。

同県道の中で最大の工事難所といわれるこの工事が完成すると、全線の抜巾改良も一応の目やすが立つことになりそうです。はるかにあおぐ岳の山肌も日増しに白さを増す中で橋の工事も追われるようにピッチをあげている今日この頃です。

二十一日には根子小と阿仁谷小が、二十九日には大阿仁小と中村小の予定となっています。健康診断と簡単な知能テストが行なわれますが、こ

新入学予定児童 六十九人

54年度

早いもので、五十四年度新入学予定児童の身体検査が始まりました。

まだ、少し早いという気もしますが、ことしから学校保健法が改正されて、いつもは二月に行なわれていたのですが、三カ月繰り上げて実施することになったものです。

るいニュースといったところ

山田さんと伊藤さんが優勝

第一回バトミントン大会

第一回町民バトミントンが、十一月七日、町民体育館で行なわれ、成績は次のとおりでした。

	男	女	計
阿仁小	20	20	40
合阿小	12	10	22
小村小	3	2	5
根子小	1	1	2
計	36	33	69

○男子シングルス  
一位 伊東 剛 畑町  
二位 柏木博美 東裏

○混合ダブルス  
一位 佐藤 慶一 伊藤富貴子 組  
二位 柏木 博美 山田タカ子 組  
三位 佐藤 昌彦 佐藤 信子 組

三位 柴田一昭 下新町  
○女子シングルス  
一位 山田恭子 水無  
二位 佐藤信子 上新町  
三位 伊東富貴子 新町

阿仁の人は親切

よそ人から見た町民観

当町に住んで一年足らずの者が、町民観などと大きなことを云える資格はないが、これまで一般町民に接した感触から「岡目八目」のたとえどおり案外当っているかも知れないという自負心をもって披露してみた。

「親切」な人が多い  
素朴な会話の中にも人を大事にする、ぬくもりを感じる。一例であるが、初対面の人でも、町中で会えば人なつこく頭を下げる。それが

屈託なく自然で無理がない。真すぐに伸びた松の木のように自然に育くまれた環境のせいであろう。「センス」の良い人が多い。当町は銀山華やかなりし頃各方面から移住者があり、その感化(名残り)のせいにか、こんな田舎(失礼...)にこんな上品な方がと思われる人にしては遭遇する。阿仁部でも当町は奥地ではあるが、比較的言葉のよいことにもこのことを裏付けているように思う。でも良いことづくめでは

ない。批判をチョッピリ...それは一般に消極的であるということ。とくに商店の接客態度でも、売ってやろうというより、買ってもらうという案外のないムードのような気がする。また、おとなしいのか仲々本心を明かさない一面もあるように思う。総じて表面に立つ人より蔭の人が多いように思われるのも、こんなところからではないだろうか。

この意味から、蔭から陽に転化することを期待したい。

(水無 町を愛する一人)

マイホーム建築資金の融資  
住宅金融公庫

住宅金融公庫では、マイホームをつくられる皆さまへ、長期で低利の建設資金を融資しています。次回の募集は昭和54年1月後半頃の予定です。その主な融資条件を紹介いたしますのでご利用ください。

① 申し込み出来る方

自分が住むための住宅を新築される方で、土地の準備ができています。

② 融資を受けられる住宅

住宅部分が30㎡以上 120㎡以下の住宅(60歳以上の老人や、心身障害者、6人以上の多数家族が同居される場合は150㎡まで)。

③ 融資の限度額

木造住宅... 360万円(65歳以上の老人同居、2級以上の身障者同居の場合は40万円が割増し)

④ 返済期間

- 木造不燃構造 25年以内
- 簡易耐火構造 30年以内
- 耐火構造 35年以内

⑤ 利率 5.05%

くわしくは秋田銀行阿仁合支店にお問い合わせください。

# 出稼ぎ者 帰省バスを運行

## 一人六千円 申込み十二日まで

町では、出稼者の年末帰郷時の列車が混雑することから、ことしも、帰省バスを運行することにしました。

▽申込み  
十二月十二日(火)まで  
秋田県観光写真コンクール  
1月20日まで

出稼ぎの方で、帰省バス利用を希望の方は、役場商工観光課へ申込みください。

秋田県並びに秋田県観光連盟では、次の要項で観光写真コンクールの写真を募集しています。

▽昭和五十三年十二月二十九日。

▽応募方法  
第一部秋田県の観光風景

午後五時 上野駅前発  
十二月三十日、午前十一時 阿仁合着。

第二部、祭・風物とする。作品はカラーの場合三十五mm以上のリバーサルフィルム、または四切りのプリント。白黒の場合は四切りのプリントとする。

▽料金  
車代、弁当代共一人六千円を申込みと同時に納入のこと。

町出身者で町外の福祉施設に収容されている方や、長期療養者の方々に、明るくお正月を迎えていただく

▽応募資格は制限なし  
▽締切  
五十四年一月二〇日まで  
阿仁町役場商工観光課

▽表彰  
特選 一 三万円  
奨励賞 二 一万円  
入選 一〇 五千元  
くわしくは、役場商工観光課へおたずねください。

恵まれない方への歳末たすけあいにご協力を  
お正月をと、ことしも歳末たすけあい運動がはじまります。

町出身者で町外の福祉施設に収容されている方や、長期療養者の方々に、明るくお正月を迎えていただく

# カロリー表を参考に 太り過ぎに注意

ベルトが1cmのびると寿命が一年短むといわれます。太りすぎは大敵、いろいろな病気をひきおこします。カロリー表を参考にしてみてください。米飯55グラム(1/2杯)は80カロリーです。以下それに相当する分量です。

- かゆ 130g、もち30g(マッチ箱大)、パン30g(1/2枚)、ゆでうどん70g、中華そば30g、スパゲティ25g、小麦粉25g、じゃがいも100g、(卵大2コ)、さといも90g、(中2コ) さつまいも70g(卵大1.5コ)、かぼちゃ110g(5cm角2コ)、くり45g(中3コ)、煮豆30g(大きじ2杯)、みかん300g(中3コ)、なし350g(大1コ)、りんご200g(中1コ)、かき150g(中1コ)、バナナ150g(中1本)、ぶどう150g(中30粒)、あじ70g(中1尾)、いわし70g(中3尾)、油の少ない魚70g、油の多い魚50g、貝・いか・たこ・えび100g、魚の干物類30g、かまぼこ100g(1/2本)、なるとまき100g、ソーセージ60g、焼ちくは60g、つくだ煮30g

ため、毎年、十二月に歳末たすけあい募金運動として皆さまからご協力をいただいています。

ことしも、義援金を贈りみんなが明るいお正月を迎えられますよう、よろしくおねがいいたします。

## 職業訓練生を募集

### 県立鷹巣職業訓練校

県立鷹巣高等職業訓練校では五十四年度の訓練生を募集しています。

#### 〔入校資格〕

- 高等訓練課程(高卒者) 高等学校卒業者および見込みの方で三〇歳以下。
- 専修訓練課程(中卒者) 義務教育修了者であればどなたでも入校できます。
- 募集定員
  - 高等訓練課程 一カ年
    - 電気設備技術科 二〇名
    - 建設機械整備科 二〇名
  - 専修訓練課程 一カ年
    - 電気工事科 一五名
    - 建設機械整備 一〇名
    - 建築科 二〇名

## 結婚おしあわせに

- |         |     |       |      |
|---------|-----|-------|------|
| 鈴木 敏夫   | 秋田市 | 辻 義彦  | 湯口内  |
| 鈴木 礼子   | 打当  | 武石 敬子 | 上小阿仁 |
| 久留島 勉   | 鷹巣町 | 西根 芳雄 | 荒瀬   |
| 菊地 友子   | 島坂  | 児玉 敦子 | 〃    |
| 菊地 光男   | 長畑  | 〃     | 〃    |
| 松橋 尚美   | 比立内 | 〃     | 〃    |
| 松橋 勝弥   | 比立内 | 〃     | 〃    |
| 松橋 早川幸子 | 埼玉県 | 〃     | 〃    |
| 松橋 巖    | 比立内 | 〃     | 〃    |
| 松橋 金美   | 〃   | 〃     | 〃    |
| 高堰 貞雄   | 野尻  | 〃     | 〃    |
| 今野 康子   | 由利郡 | 〃     | 〃    |
| 志渡 義弘   | 鳥坂  | 〃     | 〃    |
| 若松美紀子   | 銀山  | 〃     | 〃    |
| 工藤 昇    | 真木  | 〃     | 〃    |
| 石田ひさ子   | 上新町 | 〃     | 〃    |

東京の宿泊には 秋田県市町村共済組合 施設のご利用を

・朝食五百円、夕食九百円 宿泊ご希望の方は、役場 総務課共済係へ申し込みください。

## 54年版 県民手帳

昭和五十四年版の県民手帳を予約募集中です。ご希望の方は役場または支所まで、一冊二五〇円。

# 鷹巣だより 10月

## ◎ こんにちは、赤ちゃん

- |        |       |    |     |
|--------|-------|----|-----|
| お名前    | (保護者) | 続柄 | 住所  |
| 柴田 優子  | (雅文)  | 長女 | 戸島内 |
| 鈴木 樹里  | (敏光)  | 長女 | 中村  |
| 武田 千香子 | (孝)   | 二女 | 上新町 |
| 大野 千秋  | (賢一)  | 長女 | 小淵  |
| 佐藤 祥行  | (春男)  | 長男 | 荒瀬  |

## ◎ おくやみ申し上げます

- |           |     |
|-----------|-----|
| 西根 キヨ(42) | 新中  |
| 佐藤 為蔵(70) | 根子  |
| 新屋 武重(69) | 東裏  |
| 金 竹治(69)  | 上新町 |

■訂正：先月号出生欄で、柴田亜樹は「英樹」に、鈴木幸治(市郎・長男)は「次男」の誤りでしたので訂正してお詫びいたします。