

'78年 **6**月
第190号

大きく育てよ

アユの放流



 **あに**

編集と発行 秋田県阿仁町役場総務課
印刷所 秋田県森吉町中央印刷所

お湯が湧いて二カ月

プレハブ浴場を開放

開発には全面協力で 担当部落

町に温泉が湧いてから二カ月がたちました。観光開発の目玉として期待され、今後の開発をどうするか注目されているところですが、その後の経過を追ってみました。

当初、温泉ヤグラのそばに仮りの浴槽を設置していましたが、その後、取りはずされたヤグラ跡に三十三平方メートルのプレハブの浴場が建設され、無料開放をしています。

効活用と、PRのために町が建設したもので、すでに連日百人以上の利用で賑わっています。

また、注目の今後の開発方策については、町をはじめ地元、並びに観光協会や商工会など、関係者一体となつての協議の上で、将来の確実な発展を見きわめることにしています。

すでに一応の構想として大規模の保養施設の導入案などが考えられており、町経済の発展や地元雇用の確

保などについても開発の主要な条件となっています。そうした中で、去る二十日には、直接地元の担当部落と町との間で開発をめぐる最初の懇談会がもたれています。

話し合いでは、担当部落としては開発地区(温泉郷)の選定は当局に一任する場所が決定したら用地については全面的に協力したいので、地域の発展につながる開発計画を立ててほしいと、地元の並々な熱意

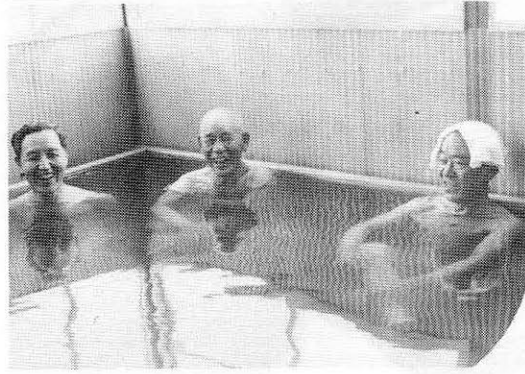

〔広さ33㎡ (10坪) のプレハブ浴場、見物を兼ねて日増しに増える入湯者に無料開放〕

- 山村開発センター用地造成(下新町)
 - 面積 一、六四九㎡
 - 工費 一、七九〇万円
- 施工 丸山建設
 - 工期 十月三十日
- 統合小学校校庭舗装
 - 面積 二、一七六㎡
 - 工費 九七〇万円
- 施工 丸山建設
 - 工期 七月三十一日
- 〔町道舗装一期工事〕
 - 打当前山線
 - 延長 一、二二四m
 - 工費 一六三万円
 - 施工 伊藤組
 - 荒瀬川線
 - 延長 九一〇m
 - 工費 五三二万円

工事入札

町道舗装など

左記建設事業の工事入札がありました。

- 幸屋線
 - 延長 八二五m
 - 工費 五四六万円
 - 施工 田中組
- 笑内線
 - 延長 五二八m
 - 工費 四一七万円
 - 施工 中嶋土木
- 野尻・鳥越線
 - 延長 五六〇m
 - 工費 三八七万円
 - 施工 伊藤組
- 中佐山線改良
 - 延長 四〇m
 - 工費 二〇五万円
 - 施工 伊藤組
- 十二ノ沢河川災害
 - 工費 四一〇万円
 - 施工 中嶋土木
- 林道開設
 - 施工 中嶋土木
- 苗代沢線
 - 延長 五八六m
 - 工費 一、四五〇万円
 - 施工 田中組
- 土平林道
 - 延長 二八八m
 - 工費 一、九八〇万円
 - 施工 古河林業土木
- 第一期工事はいずれも七月二〇日が工期となっており、完了次第ひきつぎ舗装工事が施工される計画です。
- 荒瀬川線側溝改良
 - 延長 三六七m

写真紙表



水ぬるむ季節の前に、ことしも阿仁川にアユの稚魚が放流されました。

阿仁川漁協全体の計画では、アユが十萬匹とヤマメ六萬匹が放流の予定で、町関係分ではすでに五月と六月に三萬三千匹のアユが専念寺川原、萱草および幸

屋橋下に放流されました。稚魚は、八郎潟と遠く琵琶湖から運ばれて来たもので、七、八センチの漁影を阿仁川の清流におどらせていました。

ことしは、さらに一萬五千匹のヤマメが放流される計画になっています。

バレー協会を設立

記念大会で水無が優勝

町民体育館を拠点に、各種スポーツ活動が盛んになりましたが、このたび阿仁町バレー協会が設立されました。

六月八日の総会では、初代会長に今井乙磨さんをはじめとする各役員の選出と今後のバレー普及のための事業計画をたてました。

その協会設立を記念するバレー大会が六月八日から三日間にわたり行なわれ、男子八チーム、女子三チームが熱戦を展開しました。

- ▽記念大会成績
- 男子一回戦
比立内2-1 銀山
中村2-0 根子
荒瀬2-0 銀山A
水無2-0 吉田
- 準決勝
中村2-0 比立内
水無2-0 荒瀬
- 決勝
水無2-0 中村
- 女子リーグ戦
一位 青年女子
二位 阿仁エコー
三位 荒瀬



スポーツたけなわ

〔第5回町民マラソン大会〕

- 第五回町民マラソン大会が、六月十日、阿仁一中グラウンドで行なわれました。(小学校の部)
- ▽三年男子 六〇〇米
一位 佐藤 歩 大阿仁小
二位 二分十四秒
三位 中島兆司 阿仁合小
- ▽三年女子 六〇〇米
一位 片山悦子 阿仁合小
二位 二分十七秒
三位 湊ひろみ 大阿仁小
- ▽二年男子
一位 柴田美奈子 中村小
二位 二分二〇秒
三位 二分二十九秒

- ▽四年男子 八〇〇米
一位 西根淳一 大阿仁小
二位 二分五十六秒
三位 相馬 至 阿仁合小
- ▽四年女子 八〇〇米
一位 菊地千秋 大阿仁小
二位 高木美紀 大阿仁小
三位 三十一秒
- ▽五年男子 一、〇〇〇米
一位 柴田 勤 大阿仁小
二位 佐々木正行阿仁合小
三位 四分三十八秒
- ▽五年女子 一、〇〇〇米
一位 武田公彦 大阿仁小
二位 四分四十三秒
三位 鈴木良子 中村小

- ▽六年男子 一、〇〇〇米
一位 松橋正人 大阿仁小
二位 佐藤雅裕 阿仁合小
三位 中島慎一 阿仁合小
- ▽六年女子 八〇〇米
一位 明石千晶 阿仁合小
二位 松橋弘子 阿仁合小
三位 鈴木さゆり 中村小
- 〔中学校の部〕優勝者
▽一年男子 四、〇〇〇米
高関 毅 第二中
▽二年男子
菊地 聖悦 第二中

- ▽二年女子
工藤 里美 第一中
九分〇八秒
- 〔高校男子〕六、〇〇〇米
一位 松橋 誠 鷹巣農
二位 山田 鉄美 合川高
三位 成田 耕治 鷹巣農
- 〔一般男子〕
二十代 四、〇〇〇米
豊村公人 十八分五十二秒
三十代 四、〇〇〇米
伊藤一夫 十六分三十九秒
四十代 二、〇〇〇米
伊藤春一 九分三十八秒

第五回町民マラソン成績

○バレー協会役員
会長 今井乙磨 下新町
副 佐々木孝夫 東裏
松橋キン子比立内
理事 各地区から十一人
監事 二人
事務局 体育館職員
ほかに、青年・婦人・一般の三つの専門部を置いて町内のバレー普及につとめることになりました。

正式会員は百人ほどですが、町内には婦人を含めて約六百人の愛好者がいるといわれ、協会の活動が期待されるところです。

中村と阿仁クラブで決勝



議長杯野球

野球連盟主催のこしの町内野球大会は、議長杯争奪戦で幕をあげました。

参加十一チームによる熱戦の結果、中村クラブと阿仁クラブ(三百六十

▽一回戦
中村5-3 ファイター
サムライ2-1 役場
アニマル7-0 全林野
阿仁ク10-3 クラウン

▽二回戦
中村3-2 比立内
吉田6-5 サムライ
アニマル10-6 オールスター

▽準決勝
中村4-3 吉田
阿仁ク5-4 アニマル

歳)が勝ち進み、決勝戦は町民グラウンド完成をまって行なうことになりました。

町民体育館

七月の教室

七月中における町民体育館の種目別開放日は次のとおりです。ご利用ください。

1日 バスケケットボール
8日 卓球
15日 トランポリン
22日 バドミントン
29日 バレーボール
時間は午後七時~九時。

これからの稲作管理の要点

農業改良普及員 佐藤 寿 三

七月になると水稻の生育は栄養成長長期から穂や稲が作られる生殖成長長期に入り、栽培管理上もっとも大切な時期となります。基本技術の徹底により、良質米の安定生産に努めよう。

水管理

◎分けて最盛期から幼穂形成期

有効莖数を確保したら根の健全化と土壌養分の調節を図る為、中干しを行なう。

急激に行なわないように二日湛水、三日落水等、間断灌水をしながらか進める。

中干しは漏水田、少肥条植、生育量の小さい場合、

イモチ病発生田では実施しないが、殖土、肥沃田、有機物多施用田などで強めに

◎幼穂形成期から穂ばらみ期

低温時の不稔障害が出やすいので、平均気温20℃を下まわる(最高22℃、最低17℃を切る)よう

な曇雨天が三日以上、連続する場合水深を6cm程度

病害虫の適正防除

◎葉イモチ病

計画的な予防防除を行なう。特に出穂前の衛生防除を必ず行なうこと。

◎紋枯病

防除は出穂5〜10日前に一回、多発田ではこれに15〜20日前の二回、有機

にする。特に減数分裂期(出穂前12日中心)は障害が大きいので、12cm程度の深水がのぞましい。

植え付けが終わったと思ったのもつかの間、うっとうしいツユ空の明けるのを待って、病害虫予防駆除、除草の作業が始まる。実りの秋のためにも、今が肝心のときである。農家のヘージ今月は、稲作管理にスポットをあて改良普及員の佐藤さんの指導を乞うてみた。来月からは、現場の農民の声を登載を予定しており、町の農業を模索するには何よりの素材として期待している。

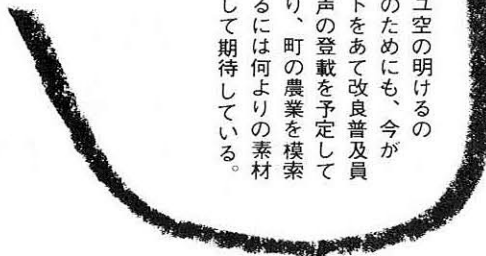

◎イネカラバエ
山添、山間地を中心に発生が増加している。七月上旬が産卵の盛期となり、この時期が莖葉散布の適期にあたる。またジメートエー

追肥は計画的に

穂肥は次の三つに区分される。

一、穂首分化期(出穂三五日前頃)

この時期の追肥は穂数、粒数の増加に有効であるが下位節間の伸長を大きくし

倒伏を招く危険性があるの

二、幼穂形成期(出穂前五日頃)

この時期の追肥は基肥を計画的にさしひいてあった場合は有効であるが、品種や栽培条件によって、この頃でも節間を伸ばし倒伏を招くことがあるので、ニシキ系品種、稚苗移植田はさけるようにする。

三、減数分裂期(出穂前十二日頃)

この時期の追肥はいい花の退化防止による粒数確保千粒重の増大、登熟歩合の向上に働き、最も安全な時期である。ニシキ系品種、稚苗移植は、この時期がの

「農民の声」をどうぞ

へ農政を土の声

今年度より、農業の見直しと題して、町公報を通じ、農業関係記事を集めたことになりました。農業の現地の声を行政に反映させるため、集落の最近の流れ、農業の体験記、意見等ありましたら、八百字以内に原稿をまとめ、町総務課又は農林畜産課迄どしどしお寄せ下さい。お待ちしております。

追肥量はチッソ、カリとも十アール当り成分量で2kgを限度とする。いづれの時期でも葉色が濃く、イモチ病の発生が見られる場合、気象条件の悪い年は控えた方がよい。阿仁町農林業総合指導センター

あすの農村社会へ

あなたの体験記録を

全国農村生活記録募集

※内容：明るい農村社会を築いていく方法の探求と、これを成し上げた喜びなどの体験記録。

※四百字詰め原稿用紙十枚以上、二十枚以内
※期日及提出先
八月二十日 役場農林畜産課

※入賞作品発表表
十月下旬、新聞紙上発表

最優秀賞：五点、農林大臣賞(二十万円)
優秀賞十六点(五万円)
優良賞三十四点(一万円)。



農家のページです

「 稲の発育も思ったより順調。昨年
区画整理した荒瀬地区の除草作業 」

緑の大敵

アメリカシロヒトリを退治しよう

当町では五〇年に水無地区に発生以来、発見されておりませんが、今年もまたアメリカシロの活動期に入っております。

アメリカシロはふ化した幼虫が樹木にクモの巣状の巣網をかけ、成長過程で葉っぱを食い荒らす昆虫です。

(発生時期)

この虫は一年に二回発生します。第一回目の「ガ」は五月下旬から六月上旬にでて卵をうみ、幼虫(これが食害を与える)は六月中旬頃から発生します。第二回目の「ガ」は八月下旬頃から発生し、九月上旬頃から幼虫となって被害を与え、十月初め頃蛹になり、その

まま越冬します。
(主につく樹木)
アメリカシロは、雑食性の昆虫ですので、いろいろなものを食べますが、とくに好んで食べるものは、次のものです。プラタナス、サクラ、ポプラ、ニセアカシヤ、ヤナギ、キリ、ミズキ、カエデ、トチノキ、トネリコ、イチヨウ、クワ、リンゴ、ナシ、スモモ、クリ、カキ、クルミ、ウメ、オウトウ

この害虫は、小さい時果を作り、かたまつて生活していますが、大きくなると果から離れて散らばります。したがって虫が果にかたまっているときにその果のつ

いている技を切り取り、ふみつぶすか焼きすてると手軽に防ぐことができますので、早く見つけて早く防ぐことが大切です。

高い木で果がとれないときや見落とししたときは果から出たときを見はからつて次の薬剤を散布して防ぎます。DEP乳剤(ディブテックス乳剤)千倍液、MEP乳剤(スミチオン乳剤)千五百倍液。
家の囲りの木や庭木などの防除は、自分で行いましょう。尚、駆除しきれないとき、また薬剤の購入、使用方法などについて分からないときは、役場農林畜産課まで問い合わせ下さい。

地域農政対策”で

新しい村づくり運動の芽生えを...

農政シリーズ 2

農用地利用 増進事業 について

昭和五十年七月十五日から「農業振興地域の整備に関する法律の一部を改正する法律」が施行され、農用地の効率的な利用と農業経営の規模拡大を図るために農用地について計画的に貸し借りをを行う「農用地利用増進事業」という制度がつけられました。この制度がつけられたのは、近年農業経営の規模の拡大の契機となるような農用地の売買や貸借は、一般的には停滞的

な傾向にあります。これは農用地の資産的保有傾向の増大によるところが大きいのですが、農地法によって耕作権が強く保護されているため、いったん農地を貸したらなかなか返してもらえないということも停滞の要因となっております。ところが農用地の利用や農業経営に関する農家の意向をみまずと、農用地を自ら耕作する意欲をもたない農業者が多くなり、したがって耕作放棄、荒し作り、利用度の低下等、大変困った事態が発生しているのが現状です。

そこで農業経営の規模の拡大と農用地の有効利用の促進を図るためには、集落のような一定の地域ごとに、農業経営を縮小しようとする人と拡大しようとする人との農用地の利用に関する結びつきを町や農業委員会等が間に入って計画的に行うこととするもので、この計画に樹立されたものは、農地法の適用を受けずに農用地の貸し借りが行える事業としてこの制度が出来るものです。

海外派遣農業実習生と 派米農業研修生募集

- ①、派遣国 米、カナダ、デンマーク、スイス、西ドイツ、オランダ、ニュージーランド、ハワイ
 - ②、期日 約一年間(研修生は二年間)農業を実習研修する。
 - ③、資格 高等学校卒業以上で年齢十八才以上三十才の者。
 - ④、経費 二万円(六十四万円(派遣国により異なる))
 - ⑤、申込先及び期日 七月十五日、役場農林畜産課迄申込のこと。
- 尚、詳しい事は農林畜産課に問い合わせ下さい。
TEL 二二二二二

将来の農業を担う 若者の参加を

国民年金がアップ 7月から 福祉年金は8月から

ことしほど
のくらしい年金
額があるだ
ろうか、と年
金受給者ほ
ちろん、年金
に關心のある
方はだれでも
考えているこ
とです。

その年金給
付額の引き上
げに関する法
律改正が、五
月の国会で成
立しました。

この改正に
よる、拠出年金は五十二年
度の消費物価指数の上昇が
六・七％でしたので、現在
受けている年金にこのスラ
イド率分だけ上のせされる
ことになりました。

福祉年金は、もともと年
金額が低いので、物価スラ
イドに関係なく一〇％上回
る引き上げになります。

この引き上げの実施時期
は、昨年と同じく拠出年金
が七月、福祉年金は八月か
らとなっています。

引き上げに関する内容は
次の表を参照ください。



ことし県内で統
合小として発足し
たのは本校を入れ
たのは本校を入れ

統合小学校として四月に
スタートした阿仁合小学校
の落成式が、六月十七日、
新装の同校で三百人近い関
係者が参加して行
なわれました。

統合の阿仁合小学校

よろこびの落成式

水無上代の緑豊
かな台地に新装の
同校は、古くから
文化発祥の地と言
われるこの地の新
しい文化創造の殿
堂にふさわしく、
すばらしい近代設
備の学舎となつて
います。

て二校だけ、それだけに近
代教育にふさわしい環境で
あるということがいえます。

普通教室、特別教室、屋
内運動場、屋外運動場の総
事業費が四億三千余万円、
三年計画で建築されました。
学校用地の提供者として
来賓のおとしりが「すば
らしいもんだ、見たことも
ない、迷子になりそうだ」
と感激していました。が、こ
の学校のすばらしさを物語
っています。

在校生を代表して五、六
年の生徒が、「流れはつき
ぬ阿仁川の…」の校歌を斉
唱し、落成式にふさわしい
一日でした。

現在学校には、辻校長先
生をはじめ十九人の先生と
五人の職員のもとに、三百
五十人の学童が勉学に励ん
でいます。

落成記念にナワトビ を寄贈

三和産業株式会社(清水
照夫専務)から、統合小学
校の落成を記念して、全校
生徒にナワトビが贈られる
ことになり、六月十九日の
落成おたのしみ会の席上で
小学校生徒会長の高鳴くん
呈されました。

無年金者の 救済対策

年金法の改正により、年
金に加入していない方のた
めに救済措置がとられるこ
とになりました。

全国に約百万人はいると
見られる「無年金者」を救
済するために、掛け金の未
納期間について特例的に納
付を認める、いわゆる特例
納付を五十三年度から実施
するといふものです。

無年金者にとっては最後
のチャンスです。この機会
にぜひ加入されるようおす
めます。

今回の案は

- 一、特別納付は今年七月か
ら五十五年六月まで二年
間にわたり受付ける。
- 二、納付できる人は、明治
四十四年四月二日以後に
生まれた強制加入者に限
られる。
- 三、かけ金は、永年まじめ
にかけてきた人との均衡
を考慮し、一律に四、〇
〇〇円とする。
- 四、かけ金は即納または二
年間の分割納付ができる
としております。

くわしくは役場年金係ま
で。



53年度国民年金改善の内容

【拠出年金】

- ◎ 年金額の引き上げ (53.7実施)
年金額を消費物価の上昇率に応じた引き上げ → 6.7%
(年金額の計算は51年度年金額×1.167)
- (老齢年金) 25年 月額 35,558円 → 37,925円
10年 〃 22,425円 → 23,925円
5年 〃 16,408円 → 17,508円
- (障害年金) 1級 〃 45,125円 → 48,133円
2級 〃 36,100円 → 38,508円
(母子・遺児年金など) 〃 36,100円 → 38,508円
- ◎ 無年金者に対する救済措置
過去の国民年金の強制被保険者期間のうち、保険料を滞納
した期間につき、特例として保険料の納付を認める。
(53.7~55.6まで)
特別納付保険料額 1カ月 4,000円
- ◎ 保険料額の引き上げ (54.4実施)
定額保険料 2,730円 → 3,300円
※ 55年4月から 3,650円 (ただし54年度に物価スライドが
ある場合、その率を乗じた額)

【福祉年金】

- ◎ 年金額の引き上げ (53.8実施)
消費者物価の上昇率を上回る引き上げ
- 老齢福祉年金 月額 15,000円 → 16,500円
- 障害 〃 1級 〃 22,500円 → 24,800円
2級 〃 15,000円 → 16,500円
- 母子・準母子 〃 19,500円 → 21,500円
- ◎ 所得制限の緩和
本人……2人世帯の場合
老齢・障害 年収 164万円 → 200万円
母子・準母子 〃 320万円 → 334万円
扶養義務者……6人世帯の場合 年収 876万円(すえ置)
- ◎ 恩給等との併給制限の緩和 33万円 → 37万円

グラウンドにベンチ

技能組合青年部が寄贈

阿仁町技能組合青年部（清水孝部長ほか）では、このたび、一中グラウンドにベンチ四基（長さ四米四基）を寄贈しました。

大工、左官、建具などの技能を有する若い人たちが

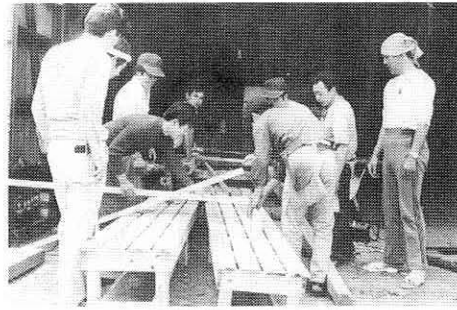

組織している同組合では、昨年からお互いの親睦を深めるために、旧阿仁合地区青年部で野球チームを結成していますが、グラウンドにベンチがないことを知ってこのたびの寄贈となったものです。

六月十六日、仲間のみんなの努力奉仕で作られた四基のベンチが、真新しい木の目もあざやかに一中グラウンドに据えられました。

「中学校の野球も頑張っしてほしい役立ててください」と、部長の清水さんの激励を受けながら、早速中学生の練習に役立っています。

建築確認手数料が改正

7月から

住宅などの建築確認手数料が、7月1日から別表のように改正となります。

新築、増改築される方は改正額で申請願います。

1 建築物に関する確認申請手数料

床面積の合計	現行額	改正額
30㎡以内のもの	500円	1,500円
30㎡を超え、100㎡以内のもの	1,000円	3,000円
100㎡を超え、200㎡以内のもの	3,000円	6,000円
200㎡を超え、500㎡以内のもの		9,000円
500㎡を超え、2,000㎡以内のもの	7,000円	21,000円
2,000㎡を超え、10,000㎡以内のもの	30,000円	90,000円
10,000㎡を超え、50,000㎡以内のもの	50,000円	150,000円
50,000㎡を超えるもの	100,000円	300,000円

2 建築設備及び工作物に関する確認申請手数料

項目	現行額	改正額
昇降機（1基につき）	1,000円	5,000円
うち電動ダムウエーター	500円	2,500円
建築設備（1につき）	1,000円	5,000円
工作物（1につき）	1,000円	5,000円

町内各地で本が読めます

地域文庫サー ビス網開設

豊かな人間形成と生きがいある社会をつくるため、読書の重要性がますます強く認識されています。

阿仁町公民館では、みんなが身近なところで本を借り、読書を楽しめるよう図書貸し出しサービスすることにしました。

町内各地域に、文庫世話人をお願いしそれぞれ三〇冊の本を置き、月一回図書を交換しながら無料で貸し出しをするものです。また、近いうちに職場車位に職場文庫開設を計画しています。ご利用ください。

▽地域文庫世話人名

- 三枚 福田スエノ
- 土倉 戸島 チエ
- 小淵 小林 博
- 小淵 大野 悦子
- 吉田 庄司 洋子
- 荒瀬 大高 清子
- 萱草 越前谷聖子
- 伏影 伊東由美子
- 根子 山田 玲子
- 笑内 石川真幸美
- 幸屋渡 奈良 修子
- 幸屋 佐藤 裕子
- 比立内 松橋 盛七
- 野尻向 高堰 幸一
- 戸島内 柴田 雅文
- 中村 鈴木 将源
- 打当 鈴木 明治
- 水無、銀山地域の方は本館図書室をご利用ください。

迷子の本を返してください

公民館図書室の本をご利用

53年度入漁料

七月一日からはいよいよアユが解禁、釣りシーズン到来です。

阿仁川漁協では、ことしの入漁料金を下記のとおり規定し、資源保護のための協力を呼びかけています。

一般的な協力事項としては、①入漁時間は午前六時から午後六時まで。②アユ竿つり一般の解禁は七月一日から。③アユ、網類全般の解禁は八月一日からとなっています。

用なきっている方で、現在県の図書館の本を借りている方は、図書を交換いたしますので、すみやかにお返しくださいようお願いいたします。また、児童図書もまだ図書室に返れないで迷子になっています。おたしかめの上早く図書室の吾が家に返してくださいようお願いいたします。

善意

町の社会福祉協議会に次の香典返しと善意がよせられました。

- 中村の鈴木政蔵さんから（亡父・留蔵さん）二万円
- 根子の村田信さんから（亡母・カツエさん）二万円
- 畑町東裏の石田ナミエさんから（亡夫・兼吉さん）二万円。
- 吉田の福田一郎さんから（亡父・重右エ門）一万円

所得税第一期分の納期は7月31日

所得税は、七月と十一月に予定納税をし、翌年三月の確定申告で一年間の税額を精算して納税することになります。

予定納税額は、その人の前年分の所得金額を基にして計算され、六月中旬に税務署から通知されます。しかし、六月三十日現在で、廃業休業、災害や盗難医療費支出、および各種控除事実の発生などで、所得減額が見込まれるときは七月十五日までに、税務署に予定納税額を減額する申請をすることができます。

遊漁料

魚種	漁法	期間	費合算	組合員
あゆ	友つり	1日	500円	300円
〃	〃	1年	1,500	1,000
〃	空掛	〃	1,200	800
〃	投網	〃	1,500	1,000
〃	刺網	〃	800	500
〃	垣網	〃	6,000	4,000
〃	持網	〃	700	400
〃	胴網	〃	1,300	1,000
〃	跳網	〃	5,000	3,000
〃	梁（やな）	〃	6,000	4,000
にじます	引網	〃	5,500	3,000
〃	ヤス	〃	1,200	800
うぐい	つり	一般	500	300
こい	網類	〃	4,000	1,000
ふな	網類	〃	1,500	1,000
いわな	竿類	1日	500	200
やまめ	竿類	1年	1,000	700
うぐい	網類	〃	4,000	2,000

耕運機・バイクの試験

町で受けられるよう募集中

耕運機やバイクの免許資格を取りたい方に、地元阿仁町で受験できるように、希望者を募集しています。

これは、現在、米内沢へ行って受験していますが、仲々取得できない表情にありますので、阿仁警官派出所(幸屋渡駐在所)のほからいで、五十人以上の希望者があれば、この阿仁町で受験できるようにするということです。

臨時生活福祉給付金を支給

もし希望者がまとまりますと、できるだけ多くの方に取得していただくよう、受験者を対象に事前の講習会を地元で行なうよう計画

国では昭和五十二年分所得税の特別減税を実施しましたが、これと対応して福祉年金等の受給者、生活保護被保護者、社会福祉入所者等に対し、臨時特例の措

この機会にぜひ取得されるようおすすめています。希望者は早目に(七月五日まで)阿仁警官派出所(幸屋渡駐在所(四二二一〇)へ電話で申込みください。

置として給付金、または一時金が支給されることになりました。その内容は、本年六月における同月分の福祉年金(老齢・障害・母子・準母子)、児童扶養手当、福祉手当の受給者、および特別児童扶養手当の支給に係る障害児に、臨時生活福祉給付金として一人につき六千円が支給されます。

たゞ、この方のうち生活保護被保護者、社会福祉施設等へ入所されている方については、一時金が六月分の保護費、あるいは措置費に加算されて支給済みとなっております。

また、障害福祉年金の受給者であると同時に福祉手当の受給者であるなどの

重複している場合は、どちらか一方についてのみ支給の対象になります。申請日以前の死亡、転出の場合は対象となりません。給付金の申請手続きは、七月上旬までに福祉課で把握している支給対象者に対して、委任状用紙を直接お届けしますので、その提出だけで結構です。

公民館で救急法講習会

この機会に受講を

交通事故や、職場で仲間がケガをした、路上を歩いていたら近くの人が急に倒れた、などの場合、とっさに応急処置ができれば、被害者の危機は最小限に抑え、とめることができます。

正しい救急法で、急病やケガに対する事故防止と、医師に患者を渡すまでの正しい応急手当を指導します。正規の講習を受けた人には、日赤秋田県支部から終了証を交付します。さらにテスト合格者には、救急員の適任証を交付します。

五日 五十二年七月二十五日から二十七日まで三日間、午前九時から五時まで、

阿仁町公民館

ビールと血圧の関係

質問に答えて

保健婦だより

「ビールをたくさん飲めばトイレに何回も通うことはわかってはいますが、これがどうして血圧と関係があるのですか？」

飲んだビールは、ただなんとなく尿になって出るのではなく、あなたの口からはいったビールの水分は、食道から胃を通り腸にはいって、大腸から吸収されるわけですが、吸収されたビールの水分は、血管へはいります。この吸収された水分によって、血液の

量が急に増えるわけですから、あなたの血圧の高いかたでは、血液の量が急に増えることが、血管の内側の壁を垂直に押しつぶし、つまり、血圧をうんと高めることになるわけです。暴飲暴食も結果的には同じようなことになるわけですが、血圧の高くない人では、血液の量が増え、血管の拡張が十分に起こるために血圧はあがりやすいのです。

○申込み

阿仁町役場福祉課

○受講料 無料

○募集人員三〇名

定数に達しますと、切らせていただきます。

伐採中につき

入山 注意

左記の場所は、伐採作業中のため入山の際は充分注意するよう、営林署では協

慶弔だより

○こんにちは、赤ちゃん

お名前	前	藤 幸樹	高 橋 ゆりあ	長 岡 幸子	湊 恵美子	伊 東 知樹	榎 由布子	高 橋 正志	鈴木 彰子	北 島 敏行	鈴木 則子	菊 地 末治	森川 久美子	佐藤 俊雄	高 堰 やえ	高 木 昇	志 渡 より子	佐藤 時春	佐々木 昌子	中 嶋 稔	三 浦 純子
(保護者)	(利明)	(和平)	(吉明)	(義己)	(郷美)	(孝三)		神奈川	新 中	秋田市	中 村	比立内	幸屋渡	鳥 坂	小 沢	岐 阜 県	鳥 坂	幸 屋	昭 和 町	畑 町	上 小 阿 仁
続柄	長男	二女	長女	長女	長男	長女	長女	根 子	根 子	合 川 町	笑 内	荒 瀬	荒 瀬	吉 田	大 町	下 新 町	下 新 町	大 町	吉 田	吉 田	吉 田

伏影橋竣工式
七月八日
伏影部落

力を呼びかけています。
・早瀬沢 (菅生向)
・長滝沢 (早瀬沢流域)
・野倉沢 (打当向)
・袖の子沢 ()

田口 博幸
小野ハルエ
藤 嶋 満
中 嶋 愛子
田 崎 三男
大 高 礼津子
吉 田 茂
京 谷 笑子
小 野 寺 明 美
小 杉 山 清 美

石田 兼吉 (52) 東 裏
工藤 福治 (77) 吉 田
福田重右工門 (83) ♪

おくりやみ申し上げます。