

'78年 **5**月  
-189号

前山地区に出た温泉

本誌リンククエスに  
従事した向富の扇藤さん



あに

編集と発行 秋田県阿仁町役場総務課  
印刷所 秋田県森吉町中央印刷所

# 四百米の地底から55度の湯

## 打当前山地区に待望の温泉

### 一分間に百二十リットル

打当前山地区に、待望の温泉が出ました。

豊富な観光資源を有しながら、温泉がないためにい

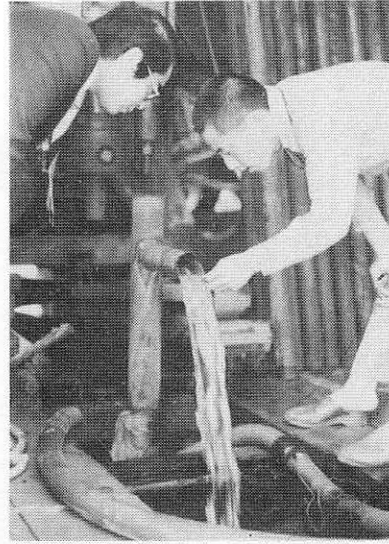

ま一つ盛り上がりはなかった町の観光開発でしたが、この湧出により展望が大きく開けることになりました。

町では観光行政の一環として、ここ数年来温泉ボーリングを重点的に進めていますが、同地区には県の地質調査の結果、有望地域として五十二年度五百八十万円で三百米の掘進を実施しました。

三百米掘進の段階では、湯脈はつかめませんでした。が、地底温度が異常に高く五十二度もあり、さらに掘

り下げることにより可能性があると判断から、五十三年度の事業として、追加分二百米掘進を試みたものです。

そして、三百三十七米の地点で四十二度の湯脈にあたり、さらに掘進の結果、最終段階の現在、四百二十米で温度が五十五度、毎分百二十リットルという湧出量となつています。

ボーリングの作業に従事していた向岱の齋藤良治さんの話では「昼夜兼行の作業をしていましたが、湯が噴き出したあの日のことをはっきりと覚えてます。四月二十四日の夜、異様な音とともに突然噴き出した白い湯が、高さ十米のやぐら

を天井までいっきに突き上げたときには、感激のあまり興奮しました。時計を見たら十時二十三分でした。

私にとっても生涯忘れることのできない思い出です」と、そのよろこびを語っていました。

五十五度の温度といいますが、普通の風呂の適温が四十一度位ということからして十度以上も高く、そのままでは手を入れることもできないほど熱く、温泉としては適温といえます。

また、一分間に百二十リットル(ドラム缶に三分の二)の湯量は、森岳温泉の自然湧出量と同じ位というのが現場の担当者のお話であり、温泉宿としての活用にも充分応じられる量です。

また、湯質は若干の塩分と硫酸分が感じられ、すでに飯の風呂に入浴している地元の人のお話では「体が温まるし、膚がすべすべしていい気持だ」と早くも温泉気分を満喫しています。

湯加減も上々、農繁期で疲れたからだを「飯の浴場で。温泉気分といったところ。」



鷹巣・阿仁地区  
「環境衛生」向上  
に関する入選標語

(阿仁町関係者)

○人を育て、人が育てる豊かな自然

柳谷 哲

○魚の住む川にこんにちわ、ごみの住む川さようなら

土佐 純子

○二つとない、自分のふるさと美しく

石野巻功郎

○ちょっと待て、ごみを捨てずに持ち帰ろう

福田美智子

○そのごみをすてるあなたのこまかい注意

佐々木塔子

現在、泉質調査を県に依頼中でありその結果が待たれています。

温泉の出た前山地区は、奥地に安滝、幸兵衛滝を控えた格好の場所であり、また温泉が出たことにより、町の生きる道として大型観光を目ざす当町にとって、この上ない条件が整備されたことになり、その開発が期待されるところです。

温泉をどう活用するかについては、議会をはじめ、部落および関係機関と協議の上計画をたてることにしています。決定次第お知らせいたします。



# 阿仁一中が優勝

## 十五年ぶりに全県選抜へ

### 阿仁部中学校野球



五月十三・十四日、当町第一中グラウンドで行なわれた第二十五回阿仁部中学校野球大会で、阿仁一中チームがみごと優勝しました。戦後間もなく開かれたこの大会は、永い歴史のもとに阿仁部では最も権威ある大会として毎年開催されているもので、地元中学校チームの優勝は十余年ぶりの

ことです。

発足当初は、常勝を誇った阿仁町でしたが、学校統合により他町村が一町一校の大規模校になったのに対し、生徒数の減少で部員が少くないというハンディキャップのため、こ、しばらくは苦戦の連続でした。それだけに久しぶりの快挙といえます。

とくに、第一中学校は先輩の輝かしい実績にもかかわらず、ここ三年余りは公式戦に一度も勝てないという不運続きで、「公式戦に一勝を」を合言葉に、生徒の懸命な練習と先輩諸兄の熱心な指導が実ったものといえます。

この大会の優勝で、来る二十七、二十八日に鷹巣球場で開かれる全県選抜大会に、第一中チームは当町からは十五年ぶりの出場も決まり、いま、三浦謙蔵先生の指導のもとに、小林主将以下二十八名の部員が連日猛練習を重ねています。また、阿仁部中学校野球大会にさきがけて行なわれ

優勝した阿仁一中ナイフ。左は女子マネージャーの金沢さん

た合川球場での古田杯では鷹巣南と対戦した第二中学校が、延長十四回の未引き分け、翌日の再試合で一対〇で惜しくも敗れるという善戦をしています。

伝統の野球の町阿仁の再現を目ざして頑張っている生徒たちに、みなさんのご声援をお願いします。

大会の成績は次のとおりで、表彰式では阿仁一中に優勝旗と楯が、また、最優秀選手に一中の橋本投手(二年)、打撃賞に同じく一中の中川選手(三年)が選ばれ、トロフィーが贈られました。

#### ▽一回戦

合川中 0010000001  
上小阿仁 0020003 A5  
▽準決勝第一試合  
阿仁一中 220000026  
森吉中 102000003

前年の全県出場チームとしての優勝候補森吉中に対し、一回表に二塁打とヒットとバントで二点を先取、その裏一点をばん回されたが、二回にはヒットと相手エラーで二点を追加。三回裏の森中の反撃に対し先発の橋本から中川投手のリレーが成功し、打っては七回表に四球と二塁打の二死二三塁のチャンスに、六番伊東(捕手、二年)のセカンドオーバーのヒットでだめ押し

の追加点をあげ、悲願の公式戦一勝をあげた。  
▽準決勝第二試合  
上小阿仁 320010006  
阿仁二中 000000000

出場チーム中最少の部員の第二中チームは、佐藤投手を中心に善戦しましたが練習不足もあっていま一步及びませんでした。

#### ▽決勝

阿仁一中 000000202  
上小阿仁 001000001  
先の古田杯では五対〇で完敗した上小阿仁に対し、緒戦で森中に勝った自信からか、一中チームは二年生の橋本投手を中心にガッツリとした守備で一点を争う好ゲームを展開、地元観衆の懸命な声援にこたえて六回には四球と死球スクイズバントで逆転した。最終回二死一、二塁の上中の反撃を最後はあわや抜けるかと思われるレフトライナーを山田選手がガッツリと受けとめゲームセット。

一回戦にも勝てなかったチームが優勝という感激からか、観衆の拍手に迎えられる涙を流す選手の姿が印象的でした。

### 女性交通指導隊員が誕生

東裏の高橋さん



町に初の女性交通指導隊員が誕生しました。  
畑町東裏の高橋清子さ

ん(四十二歳)がその方です。高橋さんは主婦稼業のかたわら、司法書士をしている義父の手助けをするという積極的で責任感の強い方です。

女性の指導隊員としてはうってつけの方で、高橋さんには、主に女性の特性を活かして、幼児や児童、お

としよりを対象にした紙芝居などによる安全教育や、交通指導車に乗っての交通安全活動を実施していただく予定です。

また、時には街頭における指導にも参加していただくなど、交通指導隊にとっては心強い味方を得たことになり、今後の活躍が期待されます。高橋さんの新任で、指導隊員は八人となりました。

# なおし

## 農家のページです



農業見なおしの声が、大地のぬくもりのなか  
らふつふつと湧き起っている。今後十年間、毎  
年三十二ヘクタールの転作はわが町の農業の転  
機を示唆しているようだ。自分の上に新しい農  
民意識をこめたタネまきが必要とされる時であ  
る。町では、本年度から農業の本格的な立てな  
おしをはかるため農林畜産課を中心にその作業  
にとり組むことにしています。このページは、  
その第一段として農業関係記事を集めてみま  
した。やがては農民の声がこの欄に登場するこ  
とを期待しています。



〔真木沢に完成した林業研修センター。レンガ色の建物の内部は、近代的な施設設備となっている。〕

## 林業研修センターが完成

### 機械や宿泊施設も完備

五十二年度林業構造改善事業で真木沢に建築中の標記施設（今後林業研修センターと呼びます）が完成しました。

この施設は町民の皆さんに林業に関するあらゆる勉強研究、又は集會に利用していただく目的のもので、

又皆さんが平素使用しているチェーンソー、刈払機等の作業機械もあり、使用方法の訓練や故障修理の勉強や簡単な測量、樹高測量等の機械も備え付けて居ります。

風呂もあり、泊りがけで利用出来る設備を整えて居ります。

また、町では特に青年のみならず、人に林業に関する勉強をしていただき、阿仁町を林業の町に育て上げたいという望みをかけて居りますので、大いに利用していただくようお願いして居ります。

なお、施設の本格的活用は七月一日の予定ですが、見学なされたい方は、いつでも農林畜産課へ申し出てください。

## 畜産 褐毛和牛導入

### ことしは三〇頭

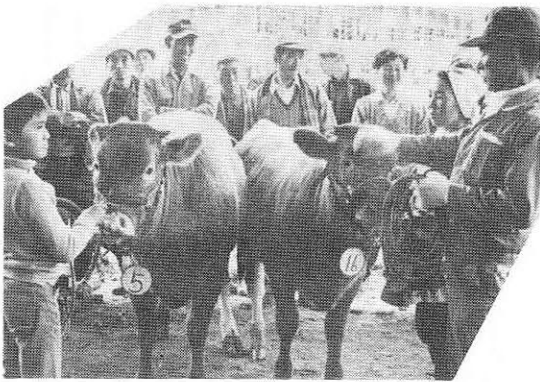

本年度の褐毛和牛の導入は三〇頭です。最近の子牛市場（二ツ井、鷹巣、前田、阿仁も同じ傾向）で子牛の同月齢、同体重同資質のもので、も重玉系のもものが生体一kgあたり一〇〇円から一五〇円有利に取引されており、今後この傾向が強くなると関係者の見方ですので、この点も

- 考慮の上次のような目的導入を奨めます。
- 1 飼養規模を拡大する人
  - 2 新規に牛を飼養する人
  - 3 老牛を更新する人
  - 4 系統牛に切替える人
- ※希望者は各市場の十日前まで畜産係に申込みください。
- ※老牛等更新する場合、六ヶ月位の短期肥育して販売することが有利です。（技術指導は阿仁町畜産公社がいたします。）
- ### 水田転作牧草の作り方
- 一、牧草は湿地をきらうので排水溝深さ40cm以上掘ること。
  - 二、播種期  
春播き 四月～五月  
秋播き 八月中旬～九月中旬
  - 三、方法  
1 雑草を刈る（秋播き）  
2 全面に炭カル10a、10袋の割合で散布する。  
3 耕運機を縦、横一回づつかけ耕起する。  
4 種子10a、4kg、ヨリリン10a、2袋、配合肥料（12号）10a、2袋を混合し全面に均一に散布する。  
5 土と種子が密着するよう鎮圧する。（ドラム缶を転がす等）

# 農業の見かた

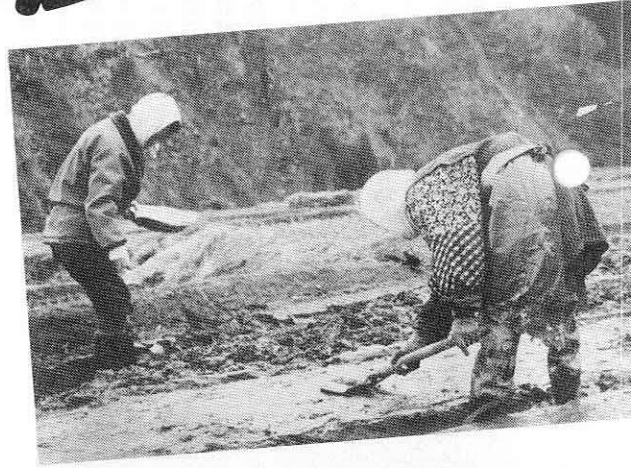

## 日中友好農業青年の翼

研修生を募集  
申込み 6月1日まで

農業青少年の見聞を広め、将来の中核自営者の育成をはかるため、今年も「日中友好秋田県青年の翼」一研修事業が実施されます。

町では農協と協力して、この制度に一名の研修生を派遣することにしたので、希望者は申込下さい。

町では農協と協力して、この制度に一名の研修生を派遣することにしたので、希望者は申込下さい。

訪問先 中華人民共和国  
期日 53年9月6日  
9月20日(15日間)  
期日 53年9月6日  
交通機関 JAL七七八二便

募集者の資格  
町内に居住し、農業従事経験四年以上の二十五才から四十才までの青壮年(男女)経費 二十八万五千円  
(内十三万五千円補助)

申込先 役場、農林畜産課  
申込期日 昭和53年6月1日まで。

選考 町は農協と協議の上厳正公平に選考し、知事に推せんする。

尚、詳しい事は役場農林畜産課に問い合せ下さい。

## 転作農家に資金の貸付

今年から五十五年までの三年間を第一期として、阿仁町は三十二ヘクタールの水田に稲以外の作物を作らなければなりません。この転作を推進するため、秋田県では転作を行なう農家に次の要領で資金の貸付けを行なうことになりました。

御希望の方は農林畜産課又は農協へお申込み下さい。

一、貸付対象者  
イ、転作を行なう農業者  
ロ、転作を行なう農業者の組織する団体

二、貸付の対象となる事業  
国、県の補助対象以外の事業で次に掲げるもの。  
イ、小規模な排水改良及び客土、心土破きい事業

三、貸付条件  
イ、貸付利率 無利子  
ロ、償還期間 五年(据置期間二年以内を含む)以内  
ハ、償還方法 三ヶ年まで均等償還

四、貸付限度額  
イ、個人 三〇万円  
ロ、団体 一五〇万円  
五、申込み期限 六月五日まで。

## 「地域農政対策」で

### 新しい村づくり運動の芽生えを...

#### 農政シリーズ その1

今年度より町では、地域農政対策事業の指定を受け、農業の見直しを実施することになりました。

地域農政とは一口に言うて従来国、県で進めてきた上から与える補助制度を百八十度転換し、農業者の意向を十分に汲み上げ、農民ベースで農業経営のあり方、土地利用の方向、農村環境整備、婦人労働問題、老人生きがい対策を、具体的施策の中で解決しようとする

ものであります。

この事業の柱は、総合推進活動、農用地利管理、整備事業の三本からなっており、総合推進活動では、農業に意欲的に取り組む人達の創意工夫、話し合いの中から十年後を目標とした農業方策を検討することに

なり、農用地利管理では、農地造成、経営受託農地の貸し借り、農地移動あっせんを検討し、農地の有効利用を図ろうとするも

のであります。

整備事業では、これ等をふまえ、具体的な事業実施に入るわけであり、前記の様に農民ベースで進められる関係上、その事業のメニューは農林漁業等広

はんにわたって実施出来ることになって居ります。事業費規模は一地区八千万の地域農政特別対策事業の外、五億から十億規模で今年より新しく発足する、新農業構造改善事業がこれ

にあてられる予定で、いま、町ではこの指定の準備をいそいでおります。近く集落座談会を実施し、農家の皆さんの意見を聞き、事業内容の趣旨徹底をはかる計画であります。要するに、この事業の成否のカギは村づくりにかける住民の力、特に若い青少年の活動に負うところが大きく、住民主導型による新しい村づくり運動の芽生えを期待しております。



# 観光土産を売り出そう

## 展示会を計画

町の観光土産品普及をねらいに「阿仁町観光土産品生産協会」が結成されてい

ますが、その五十三年度の総会が五月八日に役場で開かれました。

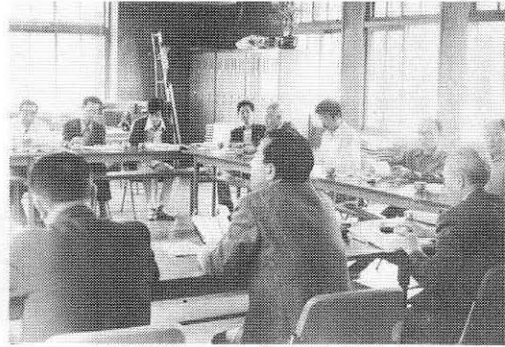

町の将来の方向として観光開発がクローズアップされている中で、特産の土産品がいまひとつぱっとしないというのが実情です。

総会では、山田賢三会長をはじめ二十名近い関係者

町の特徴を活かしたいもの  
のを熱心に  
協議する観光  
土産品協会。

### 消防功労で勲六等 吉田の梅井庄司さん



吉田の梅井庄司さん（六十歳）は、このたび春の生存者叙勲で勲六等瑞

宝章に輝きました。

三十八年の永きにわたる消防団員としての功労が認められたものです。

（経歴）昭和十四年阿仁合町警防団々員、昭和二十三年三月、五十二年三月まで消防団分団長。日本消防協会長より功績章、秋田県知事より有功章、消防庁長管より永年勤続功労章。

吉田宇町頭（農業）

が出席し、将来観光の町として成り立って行くためには、豊富な資源を活用した特産土産品の定着をはかるべきだと、熱心な話し合いがなされました。

さしあたって、会の事業として土産品の発表会を開くことを決定し、町民に対するPRとともに、出品作

品についてお互いに批評研究しながら、よりよいものを作っていくということになりました。

そして、お盆頃のたくさんの人が集まる時期をねら

### 警鐘

## 比立内で火災

### 注意したい山火事

五月五日、子供の日の午後三時頃、比立内で火災が発生しました。

好天続きでカラカラの空

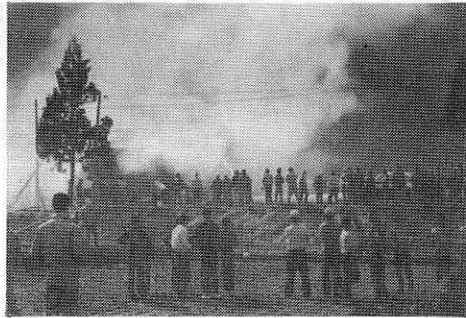

## 投書から

「町立病院」と呼びましょう

問：町立病院を未だに「診療所」と云っている人がいますが、広報に病院と診療所の相違を掲載して、これからは「病院」と呼ぶようにしてほしいものです。

答：医療法上の区別では二〇床以下の入院施設を診療所と称し、それ以上を病院としています。したがって病院と呼ぶのが正しいのですが、昔から診療所と言われてきたくせが抜けないうで残っているようです。

火災の原因は、タバコ・たき火・火遊びの順となっており、とくに子どもの火遊びには注意してほしいと消防団では呼びかけています。

また、この期間に心配される山火事は、まだまだこれからも注意が必要です。「緑の山をみんなを守る」を合言葉に、火災予防に努めましょう。

### 見つけたら すぐ一一〇番へ

農繁期や行楽にと、家を留守にしがちですが、この時期に多いのが空巣です。私の家だけはと思わないでちよっとした心のすきに入り込むのが泥棒です。

また、ことは、悪質な殺傷事件が発生しており、警察では全力をあげてこれ以上事件を発生しないようにつとめていますが、不幸



# みんなが受けよう

## 血圧測定と尿の検査

(検診日程)

月 日	検診会場	時 間	月 日	検診会場	時 間
6. 20	打当公民館	午前 10:00~2:30 午後	6. 27	幸屋児童館	午前 10:00~12:00 午後
〃	打当内 泉圭二郎宅	午後 3:00~4:00	〃	岩ノ目沢 松橋勝美宅	午後 1:00~2:30
6. 21	中村公民館	午前 10:00~12:30 午後	〃	鳥坂 菊地金夫宅	午後 3:00~4:00
〃	戸島内 保健福祉館	午後 1:30~4:00	6. 28	笑内児童館	午前 10:00~12:00 午後
6. 22	榎木沢 登山休憩所	午前 10:00~11:00 午後	〃	萱草児童館	午後 1:00~4:00
〃	野尻集会所	午後 12:00~1:30	6. 29	荒瀬川 高橋長作宅	午前 9:30~10:30 午後
〃	小倉児童館	午後 2:00~4:00	〃	小沢 中沢国雄宅	午前 11:00~12:00 午後
6. 23	長畑児童館	午前 10:00~11:30 午後	〃	湯口内公民館	午後 1:30~3:00
〃	羽立 菊地東一宅	午後 12:30~1:30	6. 30	小淵児童館	午前 9:30~11:30 午後
〃	伏影児童館	午後 2:30~4:00	〃	吉田公民館	午後 12:30~4:00

(注) 7月以降の各地区の日程については広報7月号でお知らせの予定です。

## 愛犬にも予防接種

月 日	実施会場	時 間	地 区
6. 5	阿仁町公民館前	午前 9:30~11:30	水無地区
〃	阿仁町役場前	午後 1:00~2:00	上新町、下新町、御倉、三両
〃	畑町、山田会長宅前	午後 2:30~3:00	畑町、畑町東裏
〃	小沢、中沢会長宅前	午後 3:10~3:30	小沢
〃	荒瀬川、高橋会長宅前	午後 3:45~4:00	荒瀬川
6. 6	荒瀬公民館前	午前 9:30~10:30	荒瀬、向岱
〃	萱草、越前谷商店前	午前 10:30~11:30	萱草
〃	伏影児童館前	午前 11:30~12:00	伏影
〃	笑内駅前	午後 1:00~1:30	笑内
〃	根子児童館前	午後 2:00~3:30	根子
6. 7	鳥坂、菊地商店前	午前 9:30~10:00	鳥坂
〃	岩ノ目沢バス停留所	午前 10:30~11:00	岩ノ目沢
〃	幸屋児童館前	午前 11:30~12:00	幸屋
〃	幸屋渡児童館前	午後 1:00~1:30	幸屋渡
〃	大阿仁支所前	午後 2:00~3:30	比立内、新中
〃	長畑、上杉先生宅前	午後 3:40~4:00	長畑、羽立、牛滝
6. 8	小倉、バス停留所	午前 9:30~10:00	小倉
〃	野尻、バス停留所	午前 10:00~10:30	野尻、鳥越
〃	戸島内児童館前	午前 10:30~11:00	戸島内、榎木沢
〃	中村公民館前	午後 1:00~1:30	中村
〃	打当公民館前	午後 2:00~2:30	打当
6. 9	吉田公民館前	午前 9:30~10:00	吉田
〃	小淵児童館前	午前 10:30~11:00	小淵
〃	下小様、農業倉庫前	午前 11:30~12:00	下小様、塚ノ岱
〃	土倉、戸嶋会長宅前	午後 1:00~1:20	下小様
〃	旧、三枚小学校前	午後 1:30~2:00	〃
6. 10	湯口内児童館前	午前 10:00~11:00	湯口内



## 残雪をけって山開き

森吉山 ことしの安全を祈願

登山シーズンを前に、恒例の森吉山山開きが、五月十四日、森吉町と合同で行なわれま

した。

折からの好天とあって、残雪を踏みしめての登山はシーズンの幕明けにふさわしい快適な一日でした。

両町をはじめ、

町外からの参加者も交えた一行、約百名は、山頂神社前で合流しことし一年の安全祈願をしました。

ことしの山は、例年より二週間ほど雪どけが遅く、このようすだと六月上旬頃まではスキーが楽しめるのではないかと、参加者の感想でした。

年々登山者の増える森吉山ですが、高山植物をとったり、空き缶やゴミを投げっぱなしにするなどのマナーの悪さが指摘されています。

自然の美しさをみんなで守るようにしましょう。

## 国民年金の掛け金

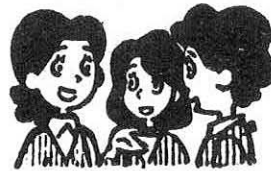

4月から1カ月 2,730円です

「また、保険料が上がるんぞね」  
「今年、守株待たのよ。」

ご連絡いたします。  
いままで一カ月で二、三百円だった掛け金が、四月からは二千七百

広報三月号でもお知らせのとおり、四月から国民年金の掛け金がアップしていますが、まだ、十分に徹底していないせいか、おわかりにならない方もいるようです。

三十円に引き上げられています。

これは、年金を受ける額が、物価の値上げなどの関係で、毎年引き上げられて支給されることにより、掛け金も、それ相応に引き上げていく必要があるためです。

頼れる年金、そしてそれに見合う負担が必要であることを理解していただき、ご協力をお願いします。

また、年金委員の皆さんには、十円単位の集金によりお手数がかかりますが、よろしくおねがいいたします。

### 行政相談日

六月九日 役場

みなさんが、常日ごろい  
だいておられる役所の仕事  
について、お困りのこと、  
納得のいかないこと、希望  
することなどがありましたら、  
何でもお気軽に申し出  
ください。

無料、迅速、秘密を守り  
親切に相談に応じます。

例えば、窓口の係員の応待  
が不親切である。許認可の  
申請書を提出したが長期間  
何の通知もない。恩給、年  
金などの手続きをしたが役  
所から何の通知も来ない。  
道路や河川、堤防のこれれ  
たところを早く修理してほ  
しい。出かせぎに行つてケ  
ガをしたが、賃金も休業補

## 血圧を下げるクスリを 飲む時の注意

### 保健婦だより

◎その日の体の調子で、飲  
んだり飲まなかったりの自  
己調節は、薬がきかないだ  
けでなくかえって危険な場  
合があります。

◎途中で調子がいいからと  
勝手にやめてはいけません。  
かぜとは違い一〜二回飲  
んで治るものではありません。  
医師が「もうよい」と  
いうまで続けましょう。

◎薬を飲んでいいるからとい  
って生活上の注意を守らな  
かったり、塩分を減らさな  
いのはまちがいです。「薬

償も貰えなくて困っている  
豚や鶏の悪臭、その他公害  
になやまされている。

▽日時

六月九日(金)

午前十時〜午後三時

▽場所

役場二階会議室

▽相談員として当局職員と  
町の相談員の田村さんが  
同席します。

### ハカリの検査です

六月二十七日・二十八日

昭和五十三年度の計量器  
定期検査を次の日程で行な  
います。

商店をはじめ関係者のみ  
なさんは、この機会に検査  
を受けるようにしてくださ  
い。

計量法では、計量器を取

引上、または証明上におけ  
る法定計量単位による計量

器について事業の所在地を  
管轄する知事が行なう定期  
検査を受けなければならな  
いと定められています。

▽期日、場所

○六月二十七日(火)

比立内公民館

前九時〜後四時まで

○六月二十八日(水)

阿仁町公民館

前九時〜後三時まで

検査前に係員が事前調査  
をしますのでご協力ねがい  
ます。連絡は役場商工観光  
課へ。

### 事業所統計調査 にご協力ください

来る六月十五日には、全  
国いっせいに事業所統計調

査が実施されます。

この調査は、統計法に基  
づいて三年ごとに行なわれ  
る調査で、わが国のすべ  
の事業所について産業構造  
を明らかにするものです。

この結果は、国、地方公  
共団体等での経済計画、地  
域開発計画、都市計画等の  
ほか、社会保障、雇用施策  
交通、通信施策の立案、国  
民所得、県民所得、産業連  
関表等各種行政施策の基礎  
資料として役立ちます。

六月十五日前後に調査員  
が訪問しますので、よろし  
くご協力ねがいます。

### 善 意

#### 社福協に香典返し

○秋田市の今林恒二郎さん  
から(亡養父・孝一)三万  
円。

○下新町佐々木政二さんから  
(亡父・文四郎)一万円

○戸島内高堰幸一郎さんか  
ら(亡母・モヨ)二万円。

老人ホームに慰問

○専売公社大館出張所から  
たばこ二百七十筒。

○下新町近藤直三さんから  
春の生にしん二箱。

○鷹巣町千秋軒カメラ店か  
ら長イス(ベンチ)二脚。

○東京都の渡辺タカさんか  
ら菓子二箱。

### 主婦のパート と税金

#### と税金

奥さんのパート収入も、  
その収入によっては税金が  
かかったり、ご主人の税金  
にも影響したりするのをご  
存知でしょうか。

パート収入は、年間七十  
万円まででしたら配偶者控  
除が受けられるし、税金も  
か、りません。

しかし、七十万円を超え  
七十九万円以下の収入があ  
りますと、税金はか、りま  
せんが、配偶者控除は受け  
られません。

さらに、八十万円を超え  
ますと、配偶者控除が受け  
られないだけでなくパート  
収入に税金がか、ります。

### 慶弔だより

◎こんにちは赤ちゃん

お名前

伊藤ひとみ

佐藤真紀子

柳谷恵理子

辻 光弘

武田 哲也

辻 三奈子

佐々木公益

松橋 正子

鈴木 忠雄

増田佳代子

泉 健太郎

高橋 哲子

加賀谷京子

成田 次男

小林久美子

加賀 隆之

小林 妙子

生田島 健

加賀谷富夫

羽賀佐子

保護者

(優

長女)

(洋

一

長女)

(孝

一郎

二女)

(茂

二男)

(義

二男)

(新

二男)

(新

二男)

(新

二男)

(新

二男)

続柄

長女

長女

長女

長女

長女

長女

長女

長女

長女

長女

長女

長女

長女

長女

長女

長女

長女

長女

長女

長女

住所

前山

比立内

小淵

新町

上新町

湯口内

仙北郡

幸屋渡

中村

埼玉県

打当内

上小阿仁

小沢

合川町

小 様

森吉町

小 様

森吉町

荒瀬

比内町

除が受けられるし、税金も  
か、りません。

しかし、七十万円を超え  
七十九万円以下の収入があ  
りますと、税金はか、りま  
せんが、配偶者控除は受け  
られません。

さらに、八十万円を超え  
ますと、配偶者控除が受け  
られないだけでなくパート  
収入に税金がか、ります。

さらに、八十万円を超え  
ますと、配偶者控除が受け  
られないだけでなくパート  
収入に税金がか、ります。

さらに、八十万円を超え  
ますと、配偶者控除が受け  
られないだけでなくパート  
収入に税金がか、ります。

さらに、八十万円を超え  
ますと、配偶者控除が受け  
られないだけでなくパート  
収入に税金がか、ります。

さらに、八十万円を超え  
ますと、配偶者控除が受け  
られないだけでなくパート  
収入に税金がか、ります。

さらに、八十万円を超え  
ますと、配偶者控除が受け  
られないだけでなくパート  
収入に税金がか、ります。

さらに、八十万円を超え  
ますと、配偶者控除が受け  
られないだけでなくパート  
収入に税金がか、ります。

さらに、八十万円を超え  
ますと、配偶者控除が受け  
られないだけでなくパート  
収入に税金がか、ります。

さらに、八十万円を超え  
ますと、配偶者控除が受け  
られないだけでなくパート  
収入に税金がか、ります。

さらに、八十万円を超え  
ますと、配偶者控除が受け  
られないだけでなくパート  
収入に税金がか、ります。

さらに、八十万円を超え  
ますと、配偶者控除が受け  
られないだけでなくパート  
収入に税金がか、ります。

さらに、八十万円を超え  
ますと、配偶者控除が受け  
られないだけでなくパート  
収入に税金がか、ります。

さらに、八十万円を超え  
ますと、配偶者控除が受け  
られないだけでなくパート  
収入に税金がか、ります。

さらに、八十万円を超え  
ますと、配偶者控除が受け  
られないだけでなくパート  
収入に税金がか、ります。

さらに、八十万円を超え  
ますと、配偶者控除が受け  
られないだけでなくパート  
収入に税金がか、ります。

さらに、八十万円を超え  
ますと、配偶者控除が受け  
られないだけでなくパート  
収入に税金がか、ります。

高堰	モヨ	(79)	戸島内
佐々木文四郎	(76)	上新町	
浅川喜四郎	(68)	老人ホーム	
庄司	サン	(62)	新町
菊地	留吉	(71)	新町
今林	孝一	(80)	新町

■おくりやみ申し上げます