

「広報」



あに

1991

2月

編集・発行 秋田県阿仁町役場総務課
電話 0186-82-2111

No.344



「ウドの ハウス栽培」

吉田の片岡信一郎さんは、冬場の農業収入を得るため「ウド」のハウス栽培を始めました。

昨年暮に定植した株は見事に成長し、農協を通じ首都圏を中心に出荷されています。

平成二年度阿仁町と地方部の懇談会

伏影く笑内通学路に歩道設置を要望

去る一月二十八日、阿仁町山村開発センターで町と県地方部、毎年恒例となっている行政懇談会が開催されました。

午後二時からの会議には北秋田地方部、貝田健司地方部長はじめ各事務所長の十二名、阿仁町からは今井乙鷹阿仁町長はじめ三役、教育長、各課長ほか十七名の合わせて二十九名が出席し、熱心な討議がなされました。

が密接な関係をたもつていかなければこれからの仕事は進みません。今後は地方部を十分活用いただき地域の活性化に努めてまいりましょう」とあいさつ。

これに対し今井町長が「阿仁町は昨年平成六年度までの地域活性化計画を策定しました。

この実現には県当局並びに地方部の力添えが不可欠となっております。

会議に先立ち貝田地方部長が「本年は新総合発展計画も策定されその中にはこの地方の地域計画も盛りられています。

地域計画には町と地方部



現在地域住民の行政に対する要望は年を追うごとに多様化し拡大しております。さまざまな諸問題がありますが緊急性のある、地域に密着した事から解決してい

ただくようお願いします」とあいさつ、このあと貝田地方部長が座長となり懇談会は進められました。

その中では平成元年度に要望していた「森吉山スキー場の整備拡充」、「特別養護老人ホームの設置」、「水田農業確立後期対策の転作等目標面積」などについての回答がなされ、また平成二年度の要望「河北線の県道昇格」、「国道一〇五号線の改良」、「公立高等学校の通学区域の変更」、「通学路に対する歩道設置」等についても回答が示されました。

指名願いの申請

はお早目に

— 総務課 —

平成三年度町工事の指名願いの申請書の受付は二月二十八日までとなっております。

今後一年間の入札には申請書を提出していただかないと原則として参加できません。

入札に参加する業者は必要な事項を記入のうえ至急提出ください。

間伐講習会の開催について

開催について

昭和二十年代後半から四十年頃にかけて、戦後荒廃などの要請にこたえて、造林が積極的に推進されたため現在間伐対象なる人口林は約三千ヘクタールと莫大な面積となっております。

最近五カ年の平均実績は年百三十ヘクタール程度となっております。

阿仁町では、優良材生産をはじめとした豊かな森林づくりを目指すため、国、県、町費と厚い補助をして積極的に間伐推進に取り組んでいるところです。

この度、なお一層の推進



日時 平成三年三月十五日(金)
午前十時から

場所 阿仁町荒瀬字立石 (案内図参照)

内容
① 選木について
② 伐倒と集積の仕方
③ 残存木の検討について

講師 北秋田農林事務所 林業普及指導員

『福は内、鬼は外』

阿仁合保育所で節分

きました。

阿仁合保育所恒例、節分の豆まきが二月一日、所内の遊戯室で行なわれました。今年の節分の日、二月三日は日曜日にあたることから二日繰り上げた金曜日に行なわれたもので当日は今年の年男にあたる四人の園児がステージに上がり袴に身をつつみ声高らかに「福は内、鬼は外」と落花生をま



またいた落花生は鬼の面をつけた園児が先を争うようにひろい手に持った紙製の小さなカゴをいっぱいにしていました。

ひろいおわたたあとは全員整列し先生から煎った大豆が渡され年の数だけ神妙に食べていました。



異人館

防火避難訓練実施

第三十七回文化財防火デー

築造後百有余年を数え阿仁町観光の核となっている国指定の重要文化財「異人館」(旧阿仁鉱山外国人官舎)で一月二十六日火災避難訓練が実施されました。

この訓練は第三十七回文化財防火デーの一環として火災発生時に来館者の安全確保と被害を最小限にするためおこなわれたものです。

当日は異人館二階から、来館者のタバコの投げ捨てで出火との想定で午前九時三十分火災報知機のベルが鳴り、通報連絡、初期消火、避難誘導訓練等の総合訓練が実施されました。



広報の発行日変更のお知らせ

次号は三・四月

合併号です

毎月二十五日が発行日となっていた「広報あに」が次回の三・四月合併号から月初めの一日の発行日に変更となります。

これは今まで皆様のお手元に届いていた広報が発行日の関係でたとえば一月月の年頭のあいさつが一月末になるなどの不具合があるため変更されるものです。今後よりよい広報をめざしてがんばりますので今後ともよろしく願います。

町立病院「伴實」院長 町に四十万円の寄付



去る二月一日に長年の地域医療活動が認められ「第十九回医療功労賞」(読売新聞社主催・厚生省等後援)を受賞された阿仁町立病院院長の伴實さんが受賞の記

念にと町に四十万円の寄付をされました。

先生は今回の受賞に対し「医者として当然の事をしてきただけです。今後も地域の医療機関を守っていかなければと、気持ちを新たにしているところですよ」と述べ、新生「阿仁中学校」の教育に役立てて下さいと二十万円、病院の運営費の一部にして下さいと二十万円、あわせて四〇万円の寄付をされました。

第36回阿仁部学童 スキー大会
第43回郡市中学校

“真冬の空に響く 大歓声”

白銀に
燃えよ青春
育てよ友情



連日の雪がやっと一息ついて久しぶりに晴れ上がった二月十日「第四十三回郡市中学、第三十六回阿仁部学童スキー大会」が開催されました。

当日の参加校、参加人数は小学校二十一校、七百九十六人、中学校十一校、百二十三人でノルデック競技が吉田会場、アルペン競技が森吉山阿仁スキー場で行なわれました。

この大会は従来二日間の日程で行なわれておりまし

たが今回は諸般の事情で一日となりアルペン競技は大回転のみとなりました。

アルペン会場で行なわれた大回転競技では阿仁第一中学校三年の伊東誠くんが他校の強豪を押さえ見事優勝の栄冠に輝きました。

またノルデック競技では小学校女子リレーで阿仁合小学校が奮闘、見事二位入賞をはたしました。

成績は以下のとおりです。
〔十位まで記載〕

小学校の部

小学校大回転

- 四年女子
 - 一位 鈴木美砂子(中 村)
 - 八位 菊地 真紀(大阿仁)
- 五年女子
 - 一位 田村 景子(阿仁合)
 - 七位 西根 靖子(大阿仁)
 - 十位 松橋 千鶴(大阿仁)
- 六年女子
 - 七位 鈴木みどり(大阿仁)
 - 十位 吉田美喜子(阿仁合)
- 四年男子
 - 五位 小林 伸年(阿仁合)
 - 六位 高橋 大斗(阿仁合)
 - 八位 鈴木 大地(中 村)
- 五年男子
 - 二位 泉 智英(中 村)

- 四位 松岡 大祐(阿仁合)
- 六年男子
 - 六位 吉田 稔(阿仁合)
 - 十位 佐藤 智博(阿仁合)

小学校距離

- 四年女子(二キロ)
 - 四位 武田 愛(阿仁合)
 - 八位 山田 景子(阿仁合)
 - 六年女子(三キロ)
 - 八位 高橋ゆりあ(阿仁合)
 - 四年男子(三キロ)
 - 三位 渡部 智和(中 村)
 - 六位 遠藤 勝敦(阿仁合)
 - 十位 柳谷 亮太(阿仁合)

中学校の部

中学校大回転

- 二年男子(十キロ)
 - 二位 戸嶋 洋平(阿仁二)
 - 六位 辻 学(阿仁二)
- 一年男子(十キロ)
 - 五位 月居 潤子(阿仁二)
 - 二位 阿仁合小学校
 - 八位 阿仁合小学校
- 一年女子
 - 一位 月居 夕佳(阿仁二)

中学校距離

- 三位 蒲 亜希(阿仁二)
- 一年男子
 - 六位 松橋 浩樹(阿仁二)
 - 七位 能登谷 誠(阿仁二)
- 二年男子
 - 二位 加賀 豊和(阿仁二)
 - 三位 中村 智彦(阿仁二)
 - 六位 芦原 昭人(阿仁二)
 - 三年男子
 - 一位 伊東誠(阿仁二)
 - 三位 鈴木 仁剛(阿仁二)
- 一年女子(五キロ)
 - 八位 石川 智子(阿仁二)
 - 十位 藤井 里美(阿仁二)
 - 三年女子(五キロ)
 - 二位 戸嶋 洋平(阿仁二)
 - 一年男子(十キロ)
 - 五位 月居 潤子(阿仁二)
 - 二位 阿仁合小学校

スキー講習会と 検定のお知らせ

と き 3月9日(土) 午後2時～4時
3月10日(日) 午前10時～12時

ところ 森吉山阿仁スキー場
受講申込 現地(森吉山阿仁スキー場リフト券売場前受付)

Gondola代、昼食代、諸経費は各自負担の事
※3月10日午後1時から検定を行います。

問合せ

阿仁スキークラブ事務局
☎82-2111番(内線12番)
(役場総務課 泉まで)

第12回統一地方選挙

4月7日は知事・県会議員選挙の投票日です

「あなたの声を今後四年間の県政に反映させましょう」

「君の思い、あなたの希望を一票に」

「あなたが選ぶ秋田の未来」

いろいろな

投票制度

投票は、投票日に有権者が投票所に行って、自分が候補者の氏名を書いて投票するのが原則です。しかし、やむを得ない特別の事情によって、投票日に自分で投票できない方などのために、次のような制度が設けられています。

不在者投票

投票日に、仕事などの「やむを得ない事情」で投票所に行けない方のために、不在者投票制度が設けられています。

選挙の当日、自ら投票所に行けない「やむを得ない事情」とは、たとえば、次のような場合です。
▽選挙人（有権者）が、自

分の投票区の区域外で、職務に従事中である場合（たとえば、出張中など）。

▽選挙人が、やむを得ない用務や事故のため、自分の投票区のある市町村の区域外に旅行中または滞在中の場合（たとえば、新婚旅行中など）。

▽交通が著しく不便な一定の地域に住んでいる場合や滞在中の場合、あるいは、職務に従事中の場合。

これらの人は、告示の日から投票日の前日までの間に、不在者投票をすることができます。

不在者投票をする場合、詳しいことはあらかじめ選挙管理委員会におたずねください。

代理投票

身体上の故障などのため、自分で投票用紙に候補者の

氏名を書くことが出来ない人のために、代理投票が認められています。

代理投票をされる方は、選挙の当日、係員にお申し出ください。二人の投票補助者が決められ、一人が候補者の氏名を代筆し、他の一人がそれに立ち会って代理投票が行われます。投票を補助した者は、その秘密を守らなければならないので、誰に投票したかその選

郵便投票

選挙人の秘密は保障されます。身体に重度の障害のある人は郵便による不在者投票ができます。この郵便による不在者投票ができる人（自宅で投票用紙に書いて郵便で選挙管理委員会へ送る方法）は、選挙人名簿に登録されている人で、「郵便投票証明書」を受けている人です。

選管委員長に

加藤 茂 さん

選管委員に

斉藤市蔵 さん



選挙管理委員長
加藤 茂 氏



選挙管理委員
斉藤市蔵 氏

昨年十月に急逝された阿仁町選挙管理委員会委員長石川福太郎さんの後任に同選管職務代理者でありました畑町の加藤茂さん、職務代理者には岩ノ目沢の柴田一忠さんが選ばれました。

また選挙管理委員会には四人の補充員のなかから一番めの補充員でありました荒瀬の斉藤市蔵さんがなられました。

今後の農業経営は……

農家の経営意向調査結果まとまる

—阿仁町農業委員会—

近年農業、農村を取り巻く環境は農産物の市場開放、担い手の高齢化、後継者不足等、難問題が山積しております。このような状態から脱却するため経営規模拡大、農地の流動化対策等の資料とすべくこのたび農業委員会が農家の経営意向調査を行いこの度結果がまとまりました。

調査は平成三年一月に町内六百十八戸の農家を対象に行なわれ五百六十二戸（九十一パーセント）の回答をいただきました。

一、今後の経営の意向

①農業だけで自立したい 二十四戸

②農業収入を主として農業もやりたい 四十二戸

③兼業収入を主として農業もやりたい 二百十九戸

④農業は縮小したい 二百二十八戸

⑤無記入 百四十九戸

二、現在の耕作面積

①五十アル未満 二百十五戸

②五十アル～一ヘクタール 百四十六戸

③一ヘクタール～二ヘクタール 百一戸

④二ヘクタール～四ヘクタール 十二戸

⑤四ヘクタール～五ヘクタール 二戸

⑥五ヘクタール以上 二戸

⑧無記入 八十一戸

三、現在の家畜養頭羽数

①肉牛十頭未満 三十六戸

②肉牛十頭以上 四戸

四、現在の施設園芸

①パイプハウス百坪未満 五戸

②パイプハウス百坪以上 一戸

五、後継者

①同居している 二百四十二戸

②同居していないが後継ぎはいる 百六十八戸

③いない 九十六戸

④無記入 五十六戸

六、後継者の就業状況

①農業だけやっている 十六戸

②農業が主である 十四戸

③農業以外の仕事の主である 百八十五戸

④他産業に就労農業もしている 十三戸

⑤学生等で農業をしていない 百五十四戸

七、今後規模拡大したい部門

①稲作 四十四戸

②露地野菜 八戸

③果樹 二十四戸

④施設園芸 七戸

⑤畜産 八戸

⑥工芸作物 一戸

⑦その他 百七戸

八、拡大希望面積

①購入したい 九戸

②借りたい 五十アル未満 三戸

③五十アル～一ヘクタール 七戸

④一ヘクタール以上 七戸

九、農地を縮小したい農家とその面積

①売りたい 六戸

②貸したい 二十九戸

③無記入 五百二十七戸

十、農作業の受委託を行なっていますか

①受託している 三十一戸

②委託している 四十九戸

③十一、あなたの農家の後継ぎについておたずねします

①二十歳未満 七十一戸

②二十～二十四歳 三十七戸

③二十五～三十四歳 百二十九戸

④三十五歳以上 百五十五戸

①現在の経営を現状のまま継ぎたい 二十戸

②同一部門で規模拡大したい 九十二戸

③新規部門を開始し自立したい 百八戸

④まだ決めていない 百三十二戸

⑤その他（離農等） 三戸

⑥条件が整えば主として農業をやりたい 二十七戸

⑦農業はやらない 十戸

⑧わからない 五十二戸

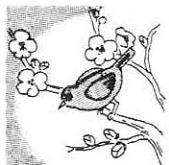

雪おろし等に伴う事故防止について

— 福祉保健課 —

一、人的事故防止

(一) 雪下ろし及び排雪に当っては、屋根等からの転(滑)落や、落雪による被害防止に十分注意し、特に子供や高齢者の作業従事は極力避け、原則として複数で行うようにしましょう。

(二) 屋根の雪下ろしに当たっては、上部から順次行い雪すべりに巻き込まれないようにしましょう。

(三) 屋根等からの転(滑)落を防止するため

- 建物柱や、立木等に結びつけた命綱(安全帯)を必ず使用しましょう。
- 「カンジキ」を着用するか、靴に縄を巻きつける等必ず滑り止めをしましょう。
- 屋根面まで全部雪下ろしをせず、滑り止めに必要な雪を残しましょう。
- 暖気時は、屋根に水分

が出て滑りやすいので屋根に上がるのはやめましょう。

(四) 同一場所での雪下ろしと、地上での同時除排雪作業は、やめましょう。

(五) 屋根下での雪庇落しや、ソララ落しをする時は、竹ざお等の柄の長いものを使用し、少しずつ落すようにしましょう。

(六) 軒先に背を向けての作業はしないようにしましょう。

(七) 雪下ろし等に使用する「はしご」は

- 著しい損傷、変形又は腐食のあるものは使用しないようにしましょう。
- 屋根雪面より六十センチメートル以上出る十分な長さのものを使用しましょう。
- 掛け渡しの勾配は、七十五度以下にしましょう。
- 「はしご」の下端は十分に雪を踏み固め、又は敷板、ゴザ等を使用して滑りや沈下を防止しましょう。

• 「はしご」の上部を建物の柱、すべり止金具に結ぶ等により固定し、転倒、横すべりを防止しま

しょう。

(八) 除排雪作業の時は、まわりの屋根からの落雪に十分注意しましょう。

(九) 屋根からの落雪を防止するため、出入口や人の通行する場所の上には、雪止めを設置しましょう。

(十) 家屋周囲の排雪に当たっては、二箇所以上の避難口を確保し、火災等の事故発生に備えましょう。

(十一) 冬山作業や、土木工事等で入山する時は、雪崩の危険な時期や場所への立入りはしないようにしましょう。

(十二) 小型除雪機械に詰まった雪は、スイッチを切り、回転が完全に停止したことを確認してから取り除きましょう。

二、建物被害防止

(一) 屋根の積雪七十センチメートル以上は要注意、早めに雪下ろしをしましょう。

(二) 一㎡の雪の荷重は、新雪で約八十kg、水分を含むと三百〜四百kgに達し、更に風の力が加わることになる。

(三) 一般木造物は、三百kg/cm²の荷重に耐える構造が慣例となっている。

(四) 出稼ぎ留守家庭、母子家庭、老人の独り暮らし家庭及び空家等については、隣保共助の精神でみんなで見まわりや応援除雪をしましょう。

(五) 学校等の公共建物の管理者等は、常時見まわりを励行して、時期を失しないうちに雪下ろしをしましょう。

(六) 除排雪後は、プロパンガスのホース等がはずれていないか必ず点検しましょう。

(七) 用水路、流雪溝等への無茶な雪捨ては、家屋等への浸水原因となるのでやめ、地域ぐるみで、水路等の排雪も行いましょう。

三、その他

(一) 路上駐車は、除排雪の障害となるのでやめましょう。

(二) 住宅や、敷地内の雪を路上に投げたり、除雪後の雪を再び路上に押し出すことは交通障害となるので、指定場所へ捨てましょう。

(三) 道路沿いや、水路、河川等の近くでのスキーや「ソリ」等の遊びは危険なのでみんなで注意してやめさせましょう。

「ご存じですか!」 供託制度

詳しくお知りになりたい方は、左記のところへ気軽

供託には、**弁済供託**、**執行供託**、**保障供託**、**没取供託**等があります。

弁済供託は、金銭その他の財産の給付を目的とする債務を負担している債務者が、その債務を履行しようとして、債権者がその受領を拒むとか、債権者の住所不明その他債権者側の事由でその受領ができない場合等に、債務の目的物を供託所(法務局)

に供託して、その債務を免れるためのものです。

例えば、地代家賃を受け取ってもらえないときは供託という方法を利用することができま

にご相談下さい。

大館市三の丸三十一十九

秋田地方法務局大館支局

☎(〇一八六)

四二一六五一五へ

祝・せせらぎ温泉オープン
第3回

愉快的イベント勢揃い! Good-by Snow, Welcome Spring!!

阿仁町マタギの里雪まつり

●とき/平成3年3月17日(日) 9:30 ~ 15:30 ●ところ/阿仁町松森スキー場(比立内駅前)

マタギの里は、この時期でも雪がたっぷり。春一番のイベントに秋田内陸線で…来てたんせ~!

ゲレンデコーナー

イベント 1 雪山賛歌コース

- マタギの里春山スラローム大会
小・中・一般の部によるスラローム大会。参加申込みが必要。
0186-82-2117へ
- 雪上スーパースライダー
ビニール袋でロングコースを大滑走。賞品山積タヨ。
- ポップスレージャンプ
スノーボードによるジャンプ競技。キミは何節飛べるかな?

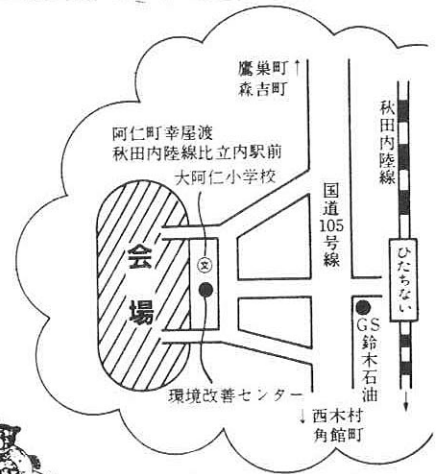

グラントコーナー

イベント 2 雪原ふれあいコース



- 雪上列車 阿仁マタギ号
雪原をそうかいに走る列車に乗って、マタギ路を行く。
- ジャンボ宝引き大会
この地方に伝わる「宝引き」のジャンボ版。豪華景品がドッサリ。

イベント広場

阿仁マタギ太鼓
カラオケがまん大会



マタギコーナー

イベント 3 マタギ村生活コース

- マタギ武勇伝と秘技公開
獲物を求め山野を駆けたマタギの奥技に迫る。
- マタギファッションリレー
マタギが用いた装具を身につけ、グループ対抗リレー。
- マタギ料理のグルメ店
モツグシ、ドンガラ等マタギ料理で熱カン一杯。

味っこコーナー

イベント 4 ふるさとの味っこコース

- ふるさと飲食店街
おふくろの味、懐かしい味をたっぷりどうぞ。
- あったか~い あまえっこを
無料サービス

※ お問合せ及びスラローム大会申込みは、事務局 (0186-82-2117) へどうぞ。
※ 会場周辺は駐車スペースが少ないので、秋田内陸線でおいで下さい。

主催

阿仁町マタギの里雪まつり実行委員会

後援

阿仁町・阿仁町観光協会・阿仁町公民館
大阿仁分館・中央地区連絡協議会
大阿仁商工協友会・秋田内陸縦貫鉄道(株)
比立内地区コミュニティー

イベントのあとは

せせらぎ温泉(比立内駅から徒歩5分)



床暖・サウナ・泡風呂・売店・食堂あり
☎ (0186) 84-2827

中村「岳風レディース」 全県綱引大会で健闘 準優勝 (第2部)

去る一月二十七日、秋田県立体育館において第十回秋田県綱引選手権大会が開催され当町からは中村・戸島内・打当地区で結成した「岳風レディース」が女子の二部で準優勝という快挙を成し遂げました。

会場となった県立体育館には全県より男子百十九チーム、女子四十八チームの合わせて二千五百名が参加し熱戦を展開。女子は第二部で順調に勝ち進み雄物川町大沢「ひまわりチーム」



に決勝で惜しくも敗れましたが見事準優勝にかがやきました。

また、一月十三日鷹巣町で行なわれた広域市町村圏綱引大会決勝では藤島木材チームに接戦で敗れ準優勝しております。結成二年目にして強いチームだとして他チームから評価されております。

又、男子チーム「岳風フアイターズ」は一回戦で秋田市の「オールブラックス」を下し二回戦で惜しくも敗れたものの初戦としては見事なものでした。これは毎週二回中村小学校を借りて男女そろって日頃の練習のたまものであり、青壮年層

の団結の力の結果成し遂げたもので高く評価されます。綱引きは十年ほど前より統一したルールに改正され、だれでも手軽に参加できるスポーツとして、各地で盛んに行なわれるようになりましたが、当町では一昨年鷹巣阿に広域圏綱引大会を阿仁町会場で開催したのを契機にチームづくりが進み、町でも第一回の綱引大会を開催する等冬でもできるスポーツとしてそのテコ入れを行っており、また今後秋田内陸線沿線の綱引大会も予定される等各種大会が開催されますので、他地域のチーム結成を期待しているところであります。

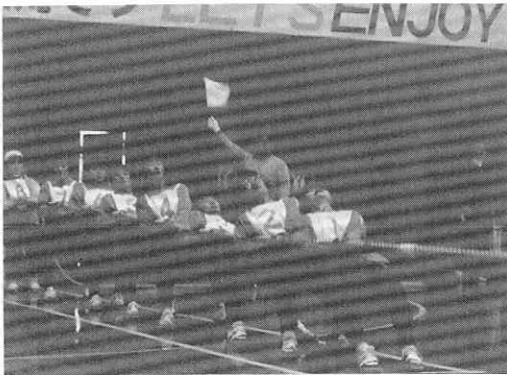

データにみる 日本人の暮らし

日本人の平均寿命は、平成元年で男七十五・九一歳、女八十一・七七歳になり、世界一の長寿国となっています。昭和二十二年には男五十・〇六歳、女五十三・九六歳だったのに比べ、男女とも二十五歳以上も延びています。

長寿国日本というけれど

—— 人生八十年時代 ——

と推計されています。高齢者を支えるべき世代がますます減少していくのです。本格的な長寿社会を迎えた場合、六十五歳以上でも元氣な高齢者には、働いて社会を支える側にまわってもらわなければならないことを示しています。

長寿であることを、心から喜べる社会を築いていくためには、この問題に対して国民全体が、共通の問題意識をもつことが必要です。

戦前から昭和四十年ごろまでは、六十五歳以上の高齢者一人に対しておおむね十人前後と、比較的負担の軽い状況でした。しかし、この比率が六十年には六・六人、平成二年で五・八人と上昇し、西暦二〇〇〇年には四・〇人、さらに二〇二五年には二・六人一人

高齢者を支える現役の負担割合

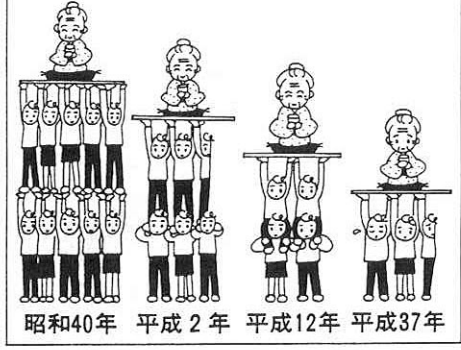

「秋田県地域おこし支援事業」

「秋田県地域おこし支援事業」

県の「地域おこし支援事業」は、平成二年度に創設された制度で、地域の活性化に効果が期待できる広域的なイベント（フェスティバル、自転車レース、シンポジウム、トライアスロン等）に対して助成しようとするものです。

助成の対象となるのは、複数の市町村長が推せんする民間団体等や複数の市町村あるいは複数の市町村と民間で構成する団体が主催するもので、原則として営利を目的としないイベントです。

助成する額は、イベント

の企画、実施に要する経費のうち、直接経費の二分の一以内で、一団体につき一千万円以内です。

平成二年度は「世界の花火師大曲会議」や「秋田内陸リゾートカップ」や「キロチャレンジマラソン」など一〇のイベントに助成しました。

平成三年度の実施について準備を進めておりますので、くわしい内容を知りたい方は北秋田地方部企画振興室（TEL〇一八六一六二一一二五二）までお問い合わせください。

北秋田県税事務所から

農耕用免税証の交付 についてのお知らせ

農耕等に使用する軽油について、軽油引取税免税証の申請と交付を次のとおりおこないます。

- 日時 平成3年3月20日 10:30～12:00
指定された日においでになれない方は、あらかじめ県税事務所に連絡してください。
- 場所 阿仁町山村開発センター
- 申請に必要なもの
 - ・印鑑（共同申請の場合は全員のもの）
 - ・耕作証明書（共同申請の場合は全員のもの）
 - ・免税軽油使用者証（初めて申請する場合は必要なし）
 - ・平成2年に購入した免税軽油の納品書（初めて申請する場合は必要なし）
 - ・機械の購入証明書（初めて申請する場合および機械に変更のある場合）
 - ・県証紙代（350円）
- 交付 3月28日14時15分阿仁町山村開発センターでおこないます。

詳しいことは、北秋田県税事務所（☎0186-49-2211）にお尋ねください。

税の泉

気ぜわしい3月

年度末を控え、何かと気ぜわしい3月。平成2年分の確定申告はもうお済みになりましたか。申告と納税の期限は、次のようになっています。次に挙げる期限までに正しい申告と納税をお願いします。

所得税・贈与税～3月15日（金）

消費税（個人）～4月1日（月）

▶納税の相談は税務相談室へ

税務署では、毎年確定申告の時期に、納税者の方々の便宜を図って納税相談を行っています。相談される場合は、相談項目をあらかじめ整理しておでかけください。また、税務署から申告書などが送られている場合は、忘れずに持参してください。

ところで税務署では、全国の国税局と主要都市の税務署に設けられた税務相談室で、ふだんから



皆さんの税に関する相談に応じています。専門の相談官が直接相談にお答えしますので、お気軽にご利用ください。電話でもけっこうです。

▶タックスアンサーをご利用ください

電話といえばもう一つタックスアンサーというシステムがあります。これは身近な税についての解説を電話で聞くというもの。パート収入や不動産の譲渡など、項目は約370用意されています。聞きたい項目のコード番号を指定すると、コンピューターが解説してくれます。利用時間は平日、休日とも9時から24時まで。電話番号や質問項目のコード番号が記載されている「タックスアンサーコード表」は、税務署や市町村役場の窓口にあります。

利用方法は簡単ですので、ぜひ一度利用してみてください。

保健婦だより

虫歯の治療で泣く子は おやつのだらだら食いが多い?

虫歯は、甘いおやつだけでなく、おやつの時間を決めてい
るかどうかが、回数等との関係が深く、幼い頃からおやつを
だらだら食べていると、間違いなく虫歯ができます。

三歳前の子の虫歯の治療は、精神発達の面から考えても大
変困難です。治療が『自分のため』ということが、三歳で少
しずつ分かり、四歳になりまたは保育所生活をするようになって、
ようやくこのことが理解出来るようなので、治療をさせる
ことは難しいことです。

ところで、おやつのだらだら食いが虫歯治療を我慢する心
と関係があることをご存じですか。

おやつを規則的に食べている子は、治療時にあまり泣かな
い子が多いそうです。

食欲を満たすことは、人間にとってもっとも基本的な欲求
です。人間は絶えず空腹感とたたかってきたことでしょう。

この空腹感を味わったことのない子供は、何事においても
絶える心が育たないのではないのでしょうか。

あるいは、『泣けば自分の欲求がかなえられる』こういつ
た幼年期からの生活は、人間形成にとって重大な問題を引き
起こすと思われます。

三時のおやつを子供が十分前に欲しいと言ったとします。
三時に与えようが、三時十分前に与えようが、栄養面からは
同じことです。しかし、この十分間の差は、耐える心の発達
からは決して同じとは言えないと思いますが、さてあなたは
どうしますか。

母子手帳交付日

本庁 3月4日(月) 8:30~17:00
支所 3月5日(火) 9:30~12:30

電話健康相談日

3月4日(月) 8:30~17:00
☎82-2111 阿仁町役場 保健婦

虫歯のない子の表彰

3月8日(金) 山村開発センター 13:30~
対象は2歳以上で2年度の検診で虫歯
がなく、当日の検診でも虫歯がない子

健康相談日

3月7日(木) 山村開発センター
3月14日(木) 阿仁町公民館
3月27日(水) 健康管理センター
時間はいずれも10時から12時です。

リハビリ学級

3月14日(木) 憩いの家 14:00~16:00
3月26日(火) 阿仁町立病院 14:00~16:00

善 意

◎社福協へ香典返し

○横町の春日慎一さん(亡
父・竹治)から三万円
○上新町の斉藤栄子さん
(亡母・トミエ)から三万
円
○大町の片山ヨシエさん
(亡夫・鉄之助)から二万

◎社福協へ善意の寄付

○比立内の松橋イトさんが
一万円
◎老人ホームへ善意の寄付
平成三年合同厄年祈願祭
実行委員会(代表細川光義
さん)が記念に電子レンジ
一台寄付

慶弔だより

(敬称略)

1月

◎こんにちは、赤ちゃん

上杉 僚りょう (操・次男) 上岱

♥ご結婚おめでとう

菊地 栄(長畑)
菊地 久美子(長畑)

松橋 公浩(幸屋渡)
羽沢 浩子(比内町)

■おくやみ申しあげます

田口マツノ(84)根子 片山鉄之助(78)稲荷堂脇
斉藤トミエ(83)上新町

生涯学習

すめ

除雪奉仕活動に快い汗

～青年セミナーふるさと活動～

冬の厳しさが一向におとろえを感じさせない二月十七日、青年セミナーの冬季ボランティアが実施されました。当日は、どやぐ会のメンバー約10名がスコップ片手に参集、幸屋渡地区の通学路除雪整備や銀山地区における同居老人宅の雪よせなどに汗を流し、地域づくり奉仕活動の大切さを互いに確かめ合っていたようでした。一汗流した後のみんなの笑顔から「一足先に春の訪れを感じた」そんな気がいたしました。今後の町づくりを進める上では、こうした実践活動、特に若者の真摯な姿勢と思いやりの精神が重要な土台になると思います。男性が女性を気づかい、女性は男性を励ましなが、子供や

お年寄りの生活環境整備のため、ささやかな奉仕の手を差し伸べる姿は、あすの阿仁が目指すべき方向性を示唆するものとも受けとめられました。日々進展する産業経済、そしてそれに伴う利害の対立、無意味な争い。今、世界的な規模で人間社会が揺れ動いています。その中であつて私たちは何に本来の社会観を見い出すべきなのでしょう。現在、在町の青年たちは、住みよい町づくりを探究するため自らを見つめ直し、そして「地域社会の創造とは他との競争ではない。氾濫する情報に翻弄され自らを失うことなく、現代社会の精神的欠落部分を補填する作用を担うべきだ。」との共通認識のもと、まだおぼつかないながらも着実に第一歩を踏み出しております。今後、この瑞々しい気持ちを大切に、豊かな地域社会形成に向け邁進していただきたいと思ひます。



各分館の巡回講座 冬期移動教室

〔吉田分館〕

◎社交ダンス教室
吉田分館ではこの冬、移動教室として1月～3月までの3ヶ月間、毎月2回づつ社交ダンス教室を開設しております。夏場は農作業等の関係でこうした文化活動に触れる機会に乏しい方が多く、その分こうした冬期の巡回講座には大変期待がかかっているようです。吉田分館の特徴としては、計画段階から盛り上がるものが多く、この度の講座開

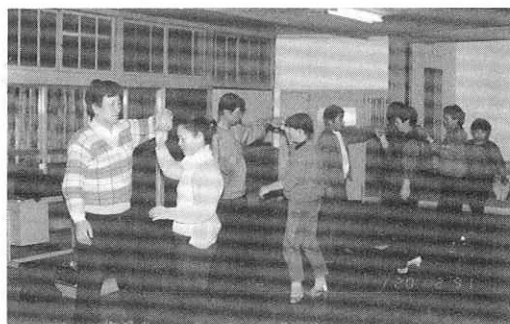

設にあたっては、単に習い事に終わることなく、それを通していろいろな方面に結び付けようとする積極的な意欲が見受けられました。この教室への参加者は十数名。毎回男女がちょうどよくペアを組めるなど、非常にバランスのとれた人数構成で、受講生は全員はりきって指導を受けております。みんな初心者の方ばかりですが、講師の加賀谷先生も舌を巻くほどの上達ぶりです。まだまだ基礎の段階とはいえ、熱心な受講姿勢の成果が確実に表われているようです。今後は、他の文化活動の発展にも期待したいと思います。

〔根子分館〕

◎手芸フラワー教室
本年度の根子分館「冬期移動教室」は、手芸と料理の二つの講座を開設、婦人学級を中心とした主婦層に人気を博しています。
去る二月二〇日、根子児童館で行なわれた手芸教室へは十五人の婦人が参加した。講師（山田礼子さん・畑町）の説明のあと、さっそくフラワーづくりに励みました。予め材料は準備されていたものの、やつぱり手先きをこまめに使う「技」はなかなかむずかしく、皆、真剣そのものでした。始めてから約二時間、色とりどりの花が完成。出来映えをうかがいながら、暖かい部屋の中は、一足早い「春爛漫」を楽しんでおりました。



銀山(A)グループ学習計画書

学習テーマ	学習内容	学習の方法	時間
日常生活をゆたかにする 知恵を育ましよう	①手芸、工作を楽しむ ○手芸(冬) ○工芸(夏)	実習	2 2
	②花と環境美化 ○花づくり ○ゴミ処理	講座、 調査、 座外	3 2
健康で喜ばしい日々を送りましょう	①健康と食事習慣 ○食事予備操 ○予防食と操	講座	2
	②健康づくりと体操	実技	3
ふるさとの良さを知り、心豊かにくらしましょう	①ふるさと散歩道 ○鉱山跡	視察 速足	6 6
	②阿仁の自然を探る		8

※集会定例日～毎月15日 ※主会場～老人いこいの家

仲間と一緒にいかがですか

～各地域での少グループ学習～

気の合った仲間と、身近かな学習を気軽にしてみたい——、とお考えになる方々を対象に、広報で呼びかけてまいりました「少人数グループ学習」について、銀山地域の婦人グループから希望がありました。先般、学習活動計画など大まかな点について打合せを行い、左の学習プログラムを組んでみました。このAグループの構成人数は十名、銀山地内の畑町東

裏から下新町までの六十代の主婦の方々です。子育て、仕事、家庭などからようやくひと区切りが出来、いまだ一度、自分やくらしを見つめてみよう、この仲間活動の計画となった訳です。無理のない、肩の凝らない学習と交流のつどいを、しっかりと長く続けてみませんか。皆さんの公民館へのお問い合わせをお待ちしております。

生きがいセミナー

◎新春のつどい

毎年恒例となった、生きがいセミナーの新年のつどいがこの程公民館で行なわれ、五十名の受講生が参加しました。

午前中の提言と話し合いのテーマは「こころ豊かなくらしを創る実践活動」、健康、生産活動、自然や文化などにまつわる高齢者自らの日常活動の発表と意見交換が行なわれました。このあと、ビデオを使っているふるさとの自然、文化財の映像学習、そして、昼食時から午後にかけては、ケンチン汁や甘酒などに舌つづみをしなが、なつかしの唄を歌いながら平成3年の新春を祝っております。



講座・研修会のおしらせ

多数のご参加をお待ちしております

1. またぎの里を語るつどい

新潟県朝日村三面、長野県栄村秋山のまたぎ人が、先祖阿仁またぎのルーツを訪ねられます。今マスコミの脚光をあびるまたぎを語り合ってみませんか。

1、日時 平成3年3月10日
(9時30分より12時まで)
2、会場 ふる里センター
(打当温泉隣り)

3、講話と話し合い
講師 アジア文化研究所
田口洋美氏

話題提供者

- 阿仁またぎ 西根 正氏
- 三面またぎ 伊藤義康氏
- 秋山またぎ 福原直一氏

◎参加希望者は公民館(☎82-2128)にお申し込み下さい。

2. 青年セミナー・町づくり学習会

○日時 3月4日
夜7時より
○会場 農村環境改善センター
(大阿仁分館)
「燃えよ若者」
21世紀は
君達の世界」
テーマと話し合い内容

「若者がえがく21世紀の地域づくりを考える」
ア講話「21世紀をになう若者に期待する」

町長 今井乙麿氏
イ提言と話し合い

○話題提供者
青年7名

○助言者

- 阿仁町長 今井乙麿氏
- 総務課長 庄司直紀氏
- 教育長 吉田稲穂氏
- 教育次長 戸嶋 喬氏
- 社教主事 石川建一氏
- 公民館長 湊 正俊氏
- 司会 加賀谷 尚
- 石川建一社教主事

3月 生涯学習カレンダー

!!学んで増やそう、知識と友を!!

1 金	ノーカーデー (内陸線乗車運動) 根子分館家庭教育学級(根子児童館) 19:00~ ・公民館 弓道教室(町民体育館) 19:00~ ・自主グループ	18 月	高校合格者発表 社交ダンスクラブ(本館) 19:00~ ・自主グループ
2 土	テレビ家庭教育番組「親の日子の目」ABS7:00~7:30 チビッ子公民館「マタゴっこ」(大阿仁小学校) 10:00~ ・公民館	19 火	卒業式 (阿仁合小学校、大阿仁小学校、中村小学校) バレーボール練習(町民体育館) 19:00~ ・自主グループ
③ 日	ひな祭り 第一中学校 PTA総会	20 水	町内小中学校3学期終業式 吉田分館移動教室(吉田分館) 19:30~ ・公民館 根子分館移動教室(根子児童館) 10:00~ ・公民館 伏影分館もろび大学(伏影分館) 14:00~ ・公民館 家庭教育電話相談(82-2128庄司相談員へ) 9:00 ~ 17:00 ・公民館
4 月	社交ダンスクラブ(本館) 19:00~ ・自主グループ 青年セミナー町づくり学習会 ・公民館	21 木	春分の日
5 火	根子分館移動教室(根子児童館) 10:00~ ・公民館 バレーボール練習(町民体育館) 19:00~ ・自主グループ	22 金	町内小、中学校春期休業(4月3日まで) 荒瀬分館移動教室(荒瀬分館) 19:00~ ・公民館 奥阿仁分館移動教室(奥阿仁分館) 19:00~ ・公民館 高齢者バレーボール(町民体育館) 9:30~3:00 ・自主グループ
6 水	吉田分館移動教室(吉田分館) 19:30~ ・公民館 家庭教育電話相談(82-2128庄司相談員へ) 9:00 ~ 17:00 公民館	23 土	根子分館ふるさと伝承あそびのつどい(根子児童館) 13:00~ ・公民館 書道クラブ(本館) 19:00~ ・自主グループ 高齢者ダンスクラブ(本館) 14:00~ ・自主グループ テレビ家庭教育番組「親の日子の目」ABS7:00~7:30
7 木	伏影分館もろび大学(伏影分館) 10:00~ ・公民館 バレーボール練習(町民体育館) 19:00~ ・自主グループ	24 日	第二中学校閉校式 10:30~ 民謡クラブ(本館) 13:00~ ・自主グループ
8 金	荒瀬分館移動教室(荒瀬分館) 19:00~ ・公民館 弓道教室(町民体育館) 19:00~ ・自主グループ 高齢者バレーボール(町民体育館) 9:30~15:00 ・自主グループ	25 月	社交ダンスクラブ(本館) 19:00~ ・自主グループ
9 土	阿仁合小学校全校PTA、授業参観日 奥阿仁分館移動教室(戸島内加工センター) 19:00~ ・公民館 書道クラブ(本館) 19:00~ ・自主グループ 高齢者ダンスクラブ(本館) 14:00~ ・自主グループ テレビ家庭教育番組「親の日子の目」ABS7:00~7:30	26 火	荒瀬分館移動教室(荒瀬分館) 19:00~ ・公民館 日本舞踊クラブ(本館) 19:00~ ・自主グループ 俳句会(本館) 19:00~ ・自主グループ バレーボール練習(町民体育館) 19:00~ ・自主グループ
⑩ 日	またぎの里を語るつどい(ふるさとセンター)9:30~ ・公民館 民謡クラブ(本館) 13:00~ ・自主グループ 中村小学校学年末PTA	27 水	家庭教育電話相談(82-2128庄司相談員へ) 9:00 ~ 17:00 ・公民館
11 月	社交ダンスクラブ(本館) 19:00~ ・自主グループ	28 木	生きがいセミナー、婦人セミナー合同閉講式(本館) 10:00~ ・公民館 大正琴クラブ(本館) 19:00~ ・自主グループ バレーボール練習(町民体育館) 19:00~ ・自主グループ
12 火	根子小学校PTA、授業参観日 三枚分館移動教室(三枚分館) 10:00~ ・公民館 日本舞踊クラブ(本館) 19:00~ ・自主グループ バレーボール練習(町民体育館) 19:00~ ・自主グループ 高校入学者学力検査	29 金	
13 水	三枚分館移動教室(小様児童館) 10:00~ ・公民館 俳句会(本館) 19:00~ ・自主グループ 家庭教育電話相談(82-2128庄司相談員へ) 9:00 ~ 17:00 ・公民館	30 土	テレビ家庭教育番組「親の日子の目」ABS7:00~7:30
14 木	大正琴クラブ(本館) 19:00~ ・自主グループ バレーボール練習(町民体育館) 19:00~ ・自主グループ	⑩ 日	
15 金	ノーカーデー (内陸線乗車運動) 第二中学校卒業式 荒瀬分館移動教室(荒瀬分館) 19:00~ ・公民館 弓道教室(町民体育館) 17:00~ ・自主グループ	全町あいさつ運動 (阿仁町教育研究所) 町の小・中学校では、いま「あいさつ運動」に取り組んでおります。いつでも、どこでも、だれにでも明るいあいさつはもちろん、軽い「えしゃく」をされると気持ちが良いものです。 町づくりは「明るいあいさつから」「あいさつ運動は家庭から」を合言葉に、大人から進んで声をかけ合い全町運動として目指しましょう。	
16 土	第一中学校卒業式 伏影分館移動教室(伏影分館) 18:30~ ・公民館 テレビ家庭教育番組「親の日子の目」ABS7:00~7:30	あいさつは 心と心の通い道 根子小学校 6年 田口千穂	
⑩ 日	家庭の日 根子小学校 卒業式 10:00~ 第一中学校 閉校式 10:30~	!!児童・生徒をもつ御家庭へ!! 修・卒業式、春期休業また入学式と忙しい季節を迎えます。子どもの心のゆるむ時期、子どもと親が語る機会の多い時期です。非行や交通安全などについてもよく話し合いたいものです。	

・印は、行事主管課及び施設・学習団体の意味です。
学習についてのご相談、お問い合わせ

生涯教育ブルーの窓口

教育委員会 82-2133 阿仁町公民館 82-2128
町民体育館 82-2126 大阿仁分館 84-2040
へお気軽にご連絡下さい。(通信教育、放送利用、諸学級、趣味の教室、スポーツ、文化等)