

広報合川

95/441

4月号

# あいかわ



残雪に祈りの火美しく

春のまどび (写真スペース)



# 飛び入りに弁士も参加して

## 懐かしのレコードを聴く会

二月二十四日、農村環境改善センターで、「懐かしのレコードを聴く会」が開かれました。この会は、三里の時計屋さん・福岡留之助さんが保存している蓄音機とレコードを使って開いたものです。福岡さんは店でレコードを取り扱っていたことから、主に戦前のSP盤レコードなど約六

百枚余りを現在まで保存しているというところで、この貴重なレコードをじっくり聴きたいとの要望が寄せられこの会を開く運びになりました。この日は町内から約七十人が詰めかけ、福岡さんから曲についての当時の思い出を語ってもらいながら懐かしい音色に聴き入っていました。

アンコールの声がかかり、「また聞いてください」との感想がありました



春の気配を感じながら笑顔がいっぱい

# 彼岸花を毎戸に配布

## 鎌沢ことぶきクラブ員が手作り

春のお彼岸を前に、鎌沢老人クラブ（会長＝鈴木一郎さん、会員九十人）では、集落各世帯に彼岸花を造って配布しました。鎌沢クラブでは十年以上も前から、この作業を続けています。秋から準備しておいたヤナギの木を薄く切つて花びらの形を作り、スギの木を茎にして、きれいに色付けしてできあがり。赤、青、

黄色の彼岸花は、各家庭の仏前やお墓で、手作りならではの安らぎを運んでいるようです。

彼岸花作りは、一カ月程かかり、クラブ員の皆さんは集落の生活改善センターで班分けして作業に取り組んでいます。作業の中には、若やいだ会話もあって春を待つ楽しい集いになっています。

### 今月の紙面

- P 2 福岡さんのレコードの鑑賞会
- P 3 小林大二郎剣道大会に700選手
- P 4～P 8 3月町議会  
金田陽太郎町長の施政方針
- P 8 可決された議案から
- P 9 合川営林署の閉庁式
- P 10 活用ください 子ども未来基金

- P 11 藤沢市で合川町の授業
- P 12 若者の気持ちを調べました
- P 13 しろつへー体育指導委員から
- P 14 ストレスをやっつけよう
- P 15 町の特産品「あわ」にスポット
- P 16 痛風にならないために
- P 17 まとび学園修園祭
- P 18 献血ありがとうございます
- P 19 県職員募集案内について  
ご利用ください・町の貸付金

- P 21 送迎します・ひまわりの家  
知事・県議選挙の選挙権は？
- P 22 おたより・クイズ
- P 23 慶弔だより
- P 24 広報カレンダー



さわやかな涙も見えて中学校からの巣立ち



地域のきずなも育てている

春のまとは

## 二十一世紀への希望ふくらませ

### 合川中学校の卒業式

三月三日、合川高校卒業式。十二日、合川中学校卒業式。十七、十八日、四つの小学校の卒業式。二十三日は四つの保育園の卒園式でした。合川中学校は昨年秋に校舎

人生を切り拓く努力を忘れないでください」と励ましの言葉を送りました。在校生の送辞と卒業生の答辞には、校舎改築の中の思い出がいっぱい。自分たちの気持ちをそのまま伝えるようにまとめられ、通い合う心が感動を誘っていました。

合川郵便局に「小さな親切実行章」が贈られ、三月七日、金田町長が佐藤慎也局長に伝達しました。合川郵便局の真心のこもった接客態度が称賛されたものです。おめでとうございます。

## 今年も百三十チームの大会に

### 北東北の剣道大会 当町で

三月二十一日、当町町民体育館で第十三回小林大二郎記念剣道大会が開かれました。この大会は学生剣道日本一になるなどして活躍した小林大二郎元上小阿仁村長の榮譽を

います。会場には七百人近い選手と、応援父兄等が集い、熱気がいっぱいでした。かわいいうちびっ子剣士の試合、迫力ある中学生の試合など、審判の旗が動くたびに観客席からは大きな歓声。剣道ならではの、張りつめた緊張感と気合の中で、六つの試合場でトーナメント戦が進められました。

## ふるさとの平安を祈って

### 春彼岸にまとは火が美しく

三月二十一日は春彼岸の中日。小阿仁地区の各集落では『まとは火』が灯りました。当町では夏に『合川まとは火』を

われてきました。まとは火は祖先の霊にささげる「迎え火」とも「送り火」とも言われていますが、北国に春を告げる風物詩として、美しい炎のゆらめきを見せてくれました。



北東北の剣士たちの「目標」の一つになった合川大会



## 三月定例議会



## 金田町長の施政方針

町議会三月定例会は、三月十日から二十日まで十一日間にわたって開かれました。冒頭で金田陽太郎町長が町づくりの夢や平成七年度の事業計画などについて施政方針の説明を行いました。そのあらましを掲載します。

# これからの時代をみんなでご考えよう 生き生きと暮らせる町をめざして

平成七年度三月定例町議会の開会にあたり、町政運営の基本的な方針と主要施策について所信の一端を申し述べ、町議会並びに町民の皆様のご理解とご協力をお願い申し上げます。

本年一月十八日に、私が町長に就任して、早や一月半を経過しました。この間、町民各位からたくさんのお励ましのことを賜わり、衷心よりお礼申し上げます。商業経営者としての民間から政治・行政の世界に身を転じ、すべてが一からの始まりである私の心境は、就任のごあいさつで申し上げた時と全く同じで、責任の重さを感じ、身が引き締まる思いです。

## 新空港時代に向けて

### 四つの目標

混沌（こんとん）として不透明な時代、いろいろ

な面で重要な転換期の中での出発ではありますが、私は、新しい視点から多様化社会における町の将来像を的確にとらえる必要があると思ひ、町長選挙戦をおして、次の四つの大きなテーマを掲げてソフト事業を中心とする施策推進の考え方を訴えてきました。

- 一、これからの時代をどう造るか、みんなでご考えよう
- 二、核家族時代に向けて、生き生きと暮らせる新しい福祉の町
- 三、この恵まれた豊かな大地で目指そう教育文化の向上
- 四、新空港時代を目指した産業の展開の四つです。

前町長から継承すべき点、学ぶべきことは多々ありますが、この四つの大きなテーマを施策として推進するにあたり、農業の振興、中小企業対策、生活



11月入所開始にむけて順調に工事が進む特別養護老人ホーム

弱者へのきめ細かな対応、そして、感性豊かな子供たちの育成が、私の町政運営の基本的考え方です。その具体的な内容の一端について申し上げます。高齢化社会における生きがいと健康づくりでは、これまでの豊かな経験と知識、技術を生かし、農産物の生産活動から販売までを行いながら、高齢者が健康で生きがいを持って社会活動に参加できるように支援体制をとる必要があると考えています。

これまで、保健・福祉サービス事業推進のために、ボランティアの関わりが大きい力となってきました。現在、社会福祉協議会に登録しているボランティアは五団体、九十三人で、友愛訪問、地域づくり活動、デイケア事業の手伝いなど、それぞれに特性を活かした活動が行われています。今後、在宅福祉活動や地域福祉活動をきめこまかく進めていくためには、ボランティアの方々の協力がますます必要となってきますので、今以上にその育成を図っていかねばならないと考えています。

## 自然と芸術で心豊かに

### 子供の感性を高めよう

教育文化の向上については、児童都市交流、山村



留学事業を通じて子供たちが様々な交流を続けてきていますが、ふるさと教育を進めるにあたり、子供たちに恵まれた自然の中で体験学習させること、この地方と結びつきのある芸術作品に視覚や聴覚で触れさせ感性を高めることが、子どもたちの脳裏に鮮烈なふるさとと思いを刻むとりわけ大切なことだと思います。

又、食文化を高めていくために、学校給食に安全性と味を加味した地元産野菜などを供給することを検討していますが、地元産のものを、時には本物指向として最高の状態で味あわせることもふるさと教育の一環であり、教育文化の向上につながるものと確信します。

次に、農業の振興についてですが、新食糧法下の新たな流通時代に、市場での優位性を確保するため、パイオを利用した有機堆肥の研究と活用を図り、米・野菜を中心に安全な高品質、良食味生産を推進



陽春。雪解けとともに田畑に農作業をする人の姿が見えてきました

したい考えです。本町の戦略農産品である夏秋キウウリ、スイートコーン、キャベツ、比内地鶏は市場の評価も高いことから、作付面積の拡大及び飼養羽数の増加を図り産地形成とともに販路拡大を進め、高価値農産物として推進していくことにより、農家所得の向上をめざします。

次に、大館能代空港の開港を見据え、大野台地域の杜公園の活用、都市計画区域の適正でかつ合理的な土地利用の形成、大規模居住地域整備、秋田内陸鉄道への誘客と駅前商店街活性化対策、そして、県道二ツ井森吉線の国道振り替えの推進などアクセス道路網を含めた総合的な開発プランを検討すべきであると考え、新年度予算にその所用額を計上しました。又、誘致企業と地場産業の連携した新たな産業の開発、阿仁川河川敷公園の計画も重要施策として取り組めます。

合川営林署は去る二月二十八日をもって閉庁となり、治山事業所として存続することになりましたが、環境の保全によって自然と人間が共存していくうえで、治水や豊かな水資源の確保のために森林管理が極めて重要です。その観点から萩形ダム源流部の樹木伐採禁止とともに、砂防用ブナ植林運動を展開したいと考えています。

## 合川町誕生四十年

### 未来を拓く心を一つに――

次に、平成七年度における町政運営の基本方針について申し上げます。

本年度は、合川町誕生四十周年の記念すべき年にあたります。当町はこれまで町民のたゆまない努力

と指導者の確かな先見性に培われ、たくましい発展を遂げてまいりました。先人への感謝の心、ふるさとを愛する心、未来を拓く心をひとつにして、はじめて合川町は躍進できるものと固く信じています。四十周年の記念事業はこれまでの歴史を振り返るとともに、町開発基本計画の実現と、個性豊かで活力に満ちた町づくりを目指して、町民参加のもとに実施するものとし、生活・文化・芸術が漂う関連行事を計画したいと思えます。

地方分権の時代にふさわしい簡素で効率的な行政システムを構築するためには、地方公共団体が自主的、主体的に行財政運営全般にわたる総点検を行い、明確な管理のもとに地方行政改革を進めていくことが求められています。事務事業と組織機構の見直し、効果的な行政運営などの課題を見極め、率先して取り組んでまいりたい決意です。既に、庁内に行政改革推進本部を設置し、新年度には町民代表による行政改革推進懇談会を設置して知恵を出し合い、本年九月末までに大綱を策定する予定です。

## 平成七年度予算

### 地域の特色を生かして積極的に

平成七年度の国の当初予算は、行財政改革の推進を基本にして経常的な経費と投資的な経費の両面の削減が行われています。地方財政は依然として多額の公債残高を抱えるなど、非常に厳しい状況が続き、地方税や地方交付税といった一般財源の確保が極めて困難になると想定されています。このような状況の中で、本年度は、町民生活の向上のための社会資本整備や、高齢化対策としての福祉充実など地域の特色をいかした自主的、主体的な地域づくりを進め



る所存です。二十一世紀を展望した行政需要に的確に対処し、財政の効率化と経費の節減を図りながら、町の開発基本計画・過疎地域活性化計画との整合性を保持した積極的な事業の導入により、町民福祉の向上に努めます。

平成七年度一般会計予算の概要ですが、予算総額は五十億七千万円で、前年当初予算に比べて一億八千二百十万円少く、伸び率がマイナスイ・三・五%になりました。

歳入では、自主財源の町税が五億二千三百三十四万六千円で、前年に比べて〇・二七%の微増ですが、特別減税見込み額約三千万円を差引いた結果です。地方譲与税は、前年度実績見込み額の約二%の増加で一億四千一百三十三万円を計上。地方交付税は算出の基礎になる経常経費を三%、投資経費を一%の伸び率で積算した二十五億八千六百五十万五千円で、前年に比べて二億四千四百二十万六千円増える見込みです。

一般財源の総額は、三十四億五千二百三十三万三千元で、前年に比べて三億八千四百四十四万八千円の増加を見込み、一般財源のうち、地方交付税の占める割合が七四・九%になっています。

国・県の支出金は、五億二千六百七十六万三千元で、前年に比べて二億七千七百五十万五千円の減少になりました。分担金・負担金・使用料では、保育料を三歳児未満七%増、三歳児以上五%増で積算し、公営住宅使用料は据え置きで積算しました。前年に比べて三百四十四万六千円の増加で九千八百五十七万九千円になります。町債には六億四千八百十万円を計上し、投資的な経費に充当しています。繰入金金は、前年に比べ一億五千七百四十四万八千円少ない二億八千五百四十三万円を計上しています。今後は、財

政調整基金、減債基金の蓄積を図りながら、さらに計画的、効率的な運用に努め、健全財政を維持していく方針です。

次に、歳出の内訳ですが、人件費は九億三千二百九十七万二千円の所用額で、前年に比べ九%増加しました。物件費・維持補修費は極力抑制しており、合わせて四億七千四百九十四万七千円で、物件費でマイナス五・一%、維持補修費でマイナス四三・九%にしています。扶助費は、老人医療費・福祉医療費・各種施設措置費が主なもので二億八千六百六十七万七千円、補助費等は、九億二千三百八十八万八千円です。公債費は、五億五千七百六十八万七千円で、平成七年度当初予算での公債比率は一〇・五%になり、引き続き好ましい範囲にあります。

## 公有林・公園・老人ホーム・道路…

### 空港関連の新規事業も

普通建設事業費は、十二億千七百二十万二千円で前年に比べて補助分はマイナス五七・〇%、単独分はプラス三・七%の伸び率になりました。

投資的事業の主なものについて申し上げます。

公有林整備事業は、施業計画に基づいて行い、新植十五・六ヘクタール、下刈・除伐等の保育二百七十三・三ヘクタールに六千八百二十一万円、雨降沢作業道（七百メートル）に八百四十二万八千円を計上しています。

「ふるさとづくり事業」の指定を受けた、金沢市内のこいこいパークは、平成六年度から整備を進めてきましたが、平成七年度で完成します。三木田地内の翠雲公園も引き続き拡張整備を進め、平成八年度完成に向けて努力をいたす考えで両公園の継続事業

費として八億千六百万円を見込んでいます。

昨年度からの特別養護老人ホーム等の建築事業は予定どおり工事が進んでおり、特別養護老人ホームとケアハウスは十一月から入所できる予定で、併設されるデイサービスセンターと在宅介護支援センターは平成八年一月の開設をめざしています。デイサービスセンターと在宅介護支援センターが機能することによって在宅の要援護高齢者等とその家族が、各種の保健・福祉のサービスを総合的に受けられることになり、これまで以上に福祉の充実が図られるものと考えています。町の当初予算では建築費負担金七千六百五十五万三千円を計上しています。

農道整備事業は、上杉・増沢・上杉二期の三路線の五千七百十三万二千円で、上杉農道は本年度で完成し、上杉二期農道は新たに事業採択される予定です。

中山間地域農村活性化総合整備事業は、鎌沢（農



県立北陸の杜公園のパークセンター（写真右）は年度内完成を予定。水鳥の池（写真左）一帯は雪解けの美しい風景を見せています



道)、東根田(溜池)、五輪岱(雨水排水と集落道)、西根田(農村公園)の合わせて一億四千三十七万六千円です。

町道整備事業では、継続事業の大野台線に一億二千五百八十五万九千円を予算計上し、空港関連事業についても新規に所用額を計上しています。李岱川井線には防雪柵を設置するための経費として二千六百万円を見込んでいます。

次に、普通建設事業以外のことについて申し上げます。

ウルグアイ・ラウンド農業合意に対応した農山漁村の地域活性化対策として、地方単独の施策の拡充が行われることになり、本年度からその財政的支援が国からの地方交付税の交付によって講じられることになりました。今後、事業導入の内容を明確にし、創意工夫を凝らして、町の活性化に役立てるよう、その効果的な活用を検討してまいります。

## 国保税は据え置きに

### 医療費節減を強力に――

特別会計は、九会計で三十四億九千七百三十八万円の予算額になりました。

国民健康保健事業については、二月十三日の国保運営協議会で国保税の一世帯当り平均税額を十五万四千円に据え置くと決定されました。しかしこれまでの状況から、今後、税についての見直し検討が必要になることが予想されます。国保会計の予算総額は五億九千八十三万四千円で、前年に比べて七千四百七十万円の増加になりました。老人保健医療拠出金が増えており、医療費も伸びていますので引き続き医療給付費の適正化対策を強力に推進し、保険税

の収納率の向上に努めます。

診療所会計予算は、三億四千六百八万二千円で前年に比べて千六百七十八万八千円の増加になりました。一昨年十二月、今村先生の常勤体制になってから患者数が増加し安定した経営が見込めるようになり、平成七年度から平成十二年度までの六年間で再建計画がスタートし、起債償還分の繰入金千七十八万九千円が含まれています。

## 下水道網の整備を新規地区でも

### 上水道は杉山田まで布設

簡易水道事業会計予算は、前年に比べて百八十二万三千円の増加で、一億三千三百七十七万八千円になりました。老人保健会計予算は八億八千七百二十万五千円、墓園会計予算は二十五万九千円です。宅地造成事業会計予算は一億三千三百三十五万九千円で、その中には松ヶ丘団地の下水道工事、上杉駅前団地造成工事が含まれています。下水道事業会計予算は十億六千七百二十二万五千円で、農業集落排水事業で施行している下杉地区、農業集落排水緊急整備事業で施行する木戸石地区、新規の増沢地区を計画しています。林産物加工品等展示販売施設会計予算は三百八十八万九千円です。

水道事業会計予算は三億五千五百五十三万七千円で、合川橋から川井までと鎌沢から杉山田までの配水管布設工事を予定しています。

## 合川高校に介護福祉科

### 高い関心――シルバー人材センター――

公立合川高等学校組合では、高齢者や障害者の援



助など福祉活動を担う介護者の確保のため、介護福祉コースを開設し、これまで五十九人の人材養成を行っています。優秀なホームヘルパー・介護福祉士を輩出しています。平成七年度から、介護福祉科一学級が編成になりましたので社会福祉一般の知識や高度な介護技術の習得に一層期待が大きくなり、地域に根ざした、さらに特色ある学校づくりを推進させたい考えです。

鷹巣阿仁広域市町村圏内では、依然として若者の定住が大きな課題です。平成七年度、若者男女の交流事業が北欧の杜公園で開催されることになり、仲間・連帯意識を大きく高揚させるものと期待しています。懸案の広域消防署の三署統合は、県の大館能代空港の対応策が未着手の段階であり、さらに三町の合意形成に努めて集約しなければならぬとの結論になっていますので、今後、議会とも協議を重ねる考えです。

森吉町外四カ町村病院組合の四億九千三百五十六万三千円の不良債務については解消期間を平成七年



度から平成十一年度までとし、組合構成町村が平成九年度までの三年間で、年間五千万円の財政援助を行うことになりました。しかし、各町村の負担割合については決定されていませんので、これについても、今後、議会と十分に協議してまいりたい考えです。

鷹巣・阿仁広域シルバー人材センターの設立については、昨年、準備協議会を設置し、事業の周知と会員の拡大に努めています。本町では八十四人、全体で三百八十九人（二月末現在）の仮登録が行われ、本年九月設立を目指して努力しています。

## 北欧の杜

### パークセンターが完成します

県の公共投資的事業について概要を申し上げます。北欧の杜公園の整備は、事業費ベースで四一・七%の完成になっており、本年度はパークセンターが完成し、公園区域内の案内標識が設置されます。又、水鳥の池周辺二十・八ヘクタールの部分のオープンも予定されています。

大館能代空港は、本年度から本格的に空港本體工事が始まります。関連工事の県道鷹巣・川井・堂川線のボックスカルバート（地下道路）と調整池の整備は本年度で完成する予定になっています。

土木関係では、鎌沢・雪田バイパス工事の路盤工が完成し、引き続き橋梁工事が進められます。北欧の杜公園地内の県代行大野台幹線道路改良工事は、平成八年度完成を目指して工事が進められることになっていきます。河川関係では、小阿仁川小規模河川改修工事で三里地内・芹沢橋下流左岸六百メートルの築堤工事に着手されることになりました。

合川橋橋梁補修工事は、九月完成の予定ですが、できるだけ早い完成を要望しています。

## 的確な判断と行動力で

### 町民に奉仕します

以上、平成七年度の町政運営に対する私の考え方と当面する主要施策について申し述べました。これからも、住民の提言を大切に、素早い情報収集により、的確な判断と行動力で町民へ奉仕することに心掛け、任期の四年間、全力を尽くす覚悟です。町職員ともども全体の奉仕者としての自覚を高め、ふるさと合川町に誇りと将来の夢を抱きながら、町政運営に一層の努力を傾注してまいりますのでよろしくお願い申し上げます。



平成10年開港にむけての大規模な工事が進んでいます

## 可決された議案から

### 積立金に九千万円

### 六年度補正予算

▽職員の勤務時間、休暇等に関する条例

介護休暇の新設などに伴い、これまでの条例を整理して新たな条例をつくりました。

▽平成六年度補正予算

一般会計では二億千三百七十五万六千円を追加。予算総額は五十九億三千二百八十二万二千元になりました。十の基金の積立金九千七十九万四千元、農道工事一億四百六十六万六千円などが追加された主要内容です。

▽平成七年度予算

平成七年度予算については広報次号でお知らせします。

### 助役・収入役については

## 否 決

三月定例議会最終日の二十日に提案した助役（三浦淳蔵氏Ⅱ三木田）、収入役（関富蔵氏Ⅱ秋田市）の人事案件については、反対多数で同意を得られませんでした。



# 合川、上小阿仁が小阿仁営林署に

## 思い出いっぱいの開庁式

合川営林署と上小阿仁営林署が統合され、三月一日、小阿仁営林署としてスタートしました。二月二十八日、退職職員等も招いて合川営林署の開庁式が開かれました。

合川営林署の管理区域には鷹巣町二ツ井町の一部も含まれ、約四千三百ヘクタール。昭和三十年代には五百人を超える職員・作業員の職場でした。開庁式では『小さな大営林署』と誇りを持って歩んできた合川営林署の思い出が、なつかしく語り合われていました。



小阿仁営林署の看板に新たなスタートへの決意の拍手

## 合川営林署の歩みから

- 昭4 上小阿仁営林署から分割して落合営林署を設置
- 昭5 落合営林署を廃止し七座営林署を設置
- 昭和22 昭和天皇、天神貯木場視察予定を水害で変更
- 昭30 七座山を震源地とする地震発生
- 昭31 天神荘に美空ひばり宿泊
- 昭34 七座営林署が合川営林署になる
- 昭34 全林野合川分会で日給制切替紛争
- 昭35 合川駅前に合川営林署新庁舎落成
- 昭39 米代川で最後の筏流し運材
- 昭40 森林鉄道廃止
- 昭44 官用トラックで冬山運材が始まる
- 昭47 7月大水害で被害推計6,500万円
- 昭48 この年の合川営林署の秋田スギの伐採量は3万3千立方メートル
- 昭56 羽根山沢から二ツ井町瀧ノ沢へ林道が開通
- 平成 合川営林署が林業技術奨励賞を受賞
- 平3 台風19号。羽根山沢の文政年間造林スギにも被害。
- 平6 上小阿仁営林署と合川営林署を統合して小阿仁営林署になる。

(合川営林署広報最終号より)

## 旧庁舎に 治山事業所

金田町長は「木と森のすばらしさを子供たちに堂々と伝えることができるようにがんばりましょう」とあいさつ。秋田営林局長から長江良明小

阿仁営林署長に、新営林署の看板が手渡されました。旧合川営林署庁舎は三月一日から鷹巣営林署合川治山事業所(所員三人)として利用されています。



思い出を語り合い「いつか往時の山にー」と山の仲間たち

## 水道料金は 口座振替で

5月からコンピューター処理になります

当町の簡易水道の普及率は九七%に及んでおり、皆様のご理解とご協力で運営されています。

今年五月から簡易水道の事務処理をコンピューター化するため準備を進めています。コンピュータ化による諸事務を円滑に行うために、利用者の皆様には料金支払を口座振替で行っていただくようお願いしています。口座振替は納付の手間が省けるため、その利便さから利用する人が増えています。

町内の農協(本・支所)、銀行、郵便局、信用組合に通帳に使用しているハンコを持って行くと簡単に手続きできます。事務処理の日程から、もよりの金融機関で四月末日までに手続きされるようお願いいたします。なお、振替日は六月から毎月十五日のみになります。

(役場建設課 ☎78-2115)



# 子ども未来基金 補助金を活用しませんか

町では平成五年度「合川町子ども未来基金」を創設し、未来を担う子どもたちのための活動を支援してきました。支援事業は広く応募を求め審査を経て決定。六年度は十九事業が行われました。

平成七年度中の子ども未来基金の支援事業を次のとおり募集します。  
募集期間 四月三日から五月八日まで

申込み先 役場総務課  
申込み方法 所定様式による申請書を提出

事業内容 ①生活体験・交流行事など生活文化の向上に関する事業 ②伝統芸能・文化活動など芸術文化の向上に関する事業 ③スポーツ大会・交流試合などスポーツ文化の向上に関する事業  
支援決定 審査委員会の協議などをもとに五月中に決定の予定です。  
その他 金額や新規・継続な

## 平成6年度合川町子ども未来基金支援事業実施状況

(単位：万円)

| 事業名               | 事業申請者           | 事業費 | 支援予定額 |
|-------------------|-----------------|-----|-------|
| 合川わらしっこ太鼓曲の制作     | 合川太鼓保存会         | 34  | 29    |
| 東京都国立市児童交流研究会     | 合川町里親の会国立市児童交流会 | 30  | 30    |
| まとび学園と摩当親子会の交流会   | 摩当親子会           | 5   | 4     |
| あじさい王国の国王決定       | 三木田・摩当ためこ会      | 8   | 7     |
| 合川町柔道スポーツ少年団活動    | 合川町柔道スポーツ少年団    | 20  | 20    |
| 「北東北子どもの詩大賞」事業    | 実行委員会           | 90  | 90    |
| 「合川町お母さんの絵本」制作    | 合川町若妻学級         | 43  | 43    |
| 「千代勝さん物語」         | 合川町若妻学級         | 16  | 16    |
| 東北フェンシング大会及び少年団活動 | 合川町フェンシング協会     | 93  | 65    |
| リズムダンス発表会及び研修会    | 合川町リズムダンスクラブ    | 29  | 20    |
| 日ロ友好交流            | 合川町日ロ友好協会       | 44  | 34    |
| 雪上運動会             | 羽根山親子会          | 10  | 5     |
| ブーク人形劇            | 合川町             | 100 | 100   |
| 秋田県青少年劇場オーボエコンサート | 合川南小地区親子会       | 4   | 3     |
| 映画教室              | 合川親の会連絡協議会      | 14  | 14    |
| 雪ん子祭り             | 松ヶ丘親子会          | 7   | 5     |
| 小学生のためのミュージカル鑑賞   | 合川親の会連絡協議会      | 30  | 30    |
| 第2回夏井昇吉旗争奪柔道大会    | 大会実行委員会         | 38  | 33    |
| 劇団風の子公演           | 合川親の会連絡協議会      | 10  | 10    |

どにとらわれず幅広く相談ください。問い合わせ先は役場総務課(☎78-21100)です。

募集要項は地区親子会・学校にも配布していますので、一層の活用と提言をお願いします。平成六年度の未来基金の支援事業は次の表のとおりです。

地域での活動、グループでの活動など基金を活用して子供たちの豊かな心を育てましょう。

(写真=昨年の活用事業・ロシアの子供たちとの交流)

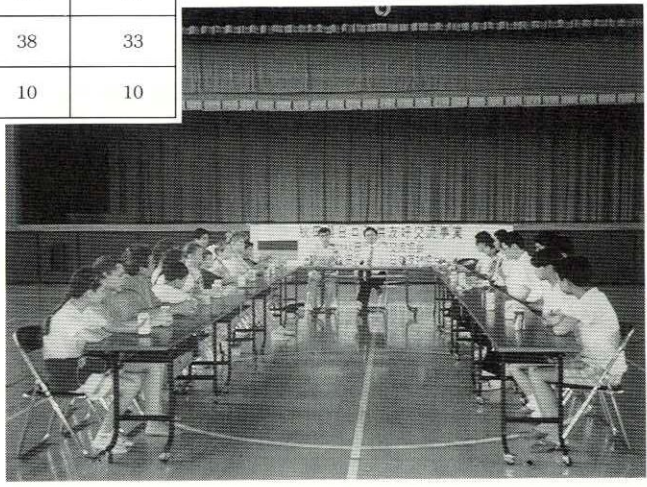



# 合川を教材にして授業しました

神奈川県 藤沢市の 小学校で 桜井良明先生

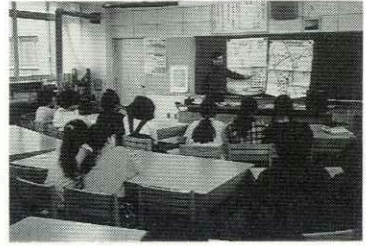

神奈川県藤沢市立滝の沢小学校五年三組で、三月四日、『合川町の五十年』というテーマで公開授業が開かれました。担任の桜井良明先生は当町下杉出身。子供の頃の生活やふるさとの自然を「教材」にした取り組みを紹介していただきました。

桜井先生がこの授業を思い立ったのは、東京新聞の新年の連載で当町の様子が紹介され感激したのがきっかけのことです。都会の現代っ子の勉強にふるさとの様子を地図に書き、くんず（＝わらぐつ）や、きりたんぼの材料などが準備されました。

授業は「ながまつてたもれ」の秋田弁の紹介でスタート。いも泥棒、馬と同居した生活、自宅出産などの話題は、子供たちにとっては考えられない体験談であったようです。きりたんぼの料理は、藤沢市内の秋田料理店のご主人（小林薫さん）が指導。子供たちが七輪できりたんぼを焼いて、当町から取り寄せた比内地鶏を使って作りました。

子供たちは、自分の今の生活と比較しながら楽しく合川町を体験した様子で、生き生きとした感想が寄せられています。

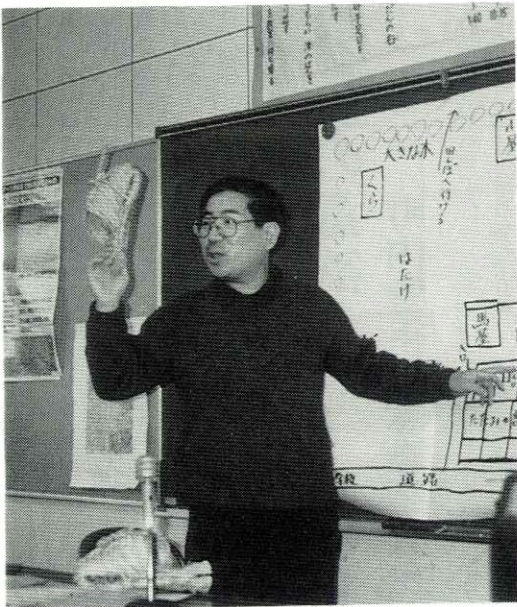

「くんず」を手に合川を紹介する 桜井先生



## こどもたちのひとこと感想

おいしかったからおかわりをした。とってもおもしろかったです。

斉数 美香

きりたんぼにいられたひない鳥はとてもおいしかったです。合川町は自然がそこらじゅうにのこっているようです。

星野 邦夫

昔は自然がいっぱいあってとってもきれいだったんだなあって思いました。

井上由樹子

となりの町の畑に川をわたって、いもをとりにいって、帰りは、パンツの中にもいもをつめ

きいたんぼも つくったよ

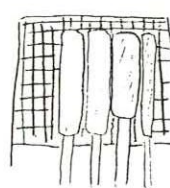

きりたんぼ

カット 斉藤美香さん

てくるという話してわらってしまいました。

上村 明菜

私は秋田の方言を聞いて（方言はいいなあ）と思った。

和田みのり

一ぱいしかたべれなかったので家に持って帰った。

熊倉由希子

きりたんぼを作って、家でも作れそうなのでいつかつくりたいなあと思った。

柴田 真澄

いままでで一番おもしろい家庭科だったと思います。

高橋奈緒子

（以上敬称略）

※感想は一部だけ紹介しました。写真は東京新聞、山口宏明さんによるものです。



# 白津

生涯学習ひろば

No. 129

合川町公民館  
(合川町立農村  
環境改善センター)

合川町李岱字下豊田25番地  
☎(0186)78-2114

## 宣誓

### 私たちヤングは 趣味を楽しみたいんです

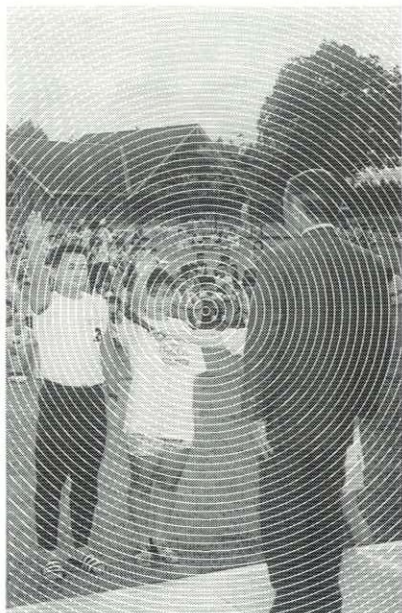

## 参加の意欲もチョツピリ

### 町内青年の意識調査から

町教育委員会で行った町内ヤングたちの意識調査の結果がまとまりましたので紹介します。この調査はヤングと公民館活動のつながりを求めて、無作為に選んだ百五十人を対象に行ったものです。

町教育委員会で行った町内ヤングたちの意識調査の結果がまとまりましたので紹介します。この調査はヤングと公民館活動のつながりを求めて、無作為に選んだ百五十人を対象に行ったものです。

の暮らしがわかりました。◎週休二日の定着 三分の二以上の人が週休二日です。

◎休日には趣味の時間 休日には趣味を楽しむとの答えが特に女性に多いのが目につきます。(グラフ左下)

◎とにかく遊びたい・寝ていたい 何をしたいか?との質問には▽教養を広めたい(二十七人)▽サークル活動をしたい(十七人)などの答えもあり

ますが▽とにかく遊ぶか寝ていたい(三十六人)が圧倒的です。

◎内容によって参加します 青年団体やサークルへの参加については▽「内容による」

との答が多く、興味を持って楽しめる内容をとの希望が集まりました。(グラフ右下)

アンケート調査にご協力ください。

ただきありがとうございまして。これからも公民館の講座や催し物などについて希望がありましたらお気軽にお寄せ

ください。

写真本文とは関係ありません

せん

休日はどうすごしていますか? (単位:人)

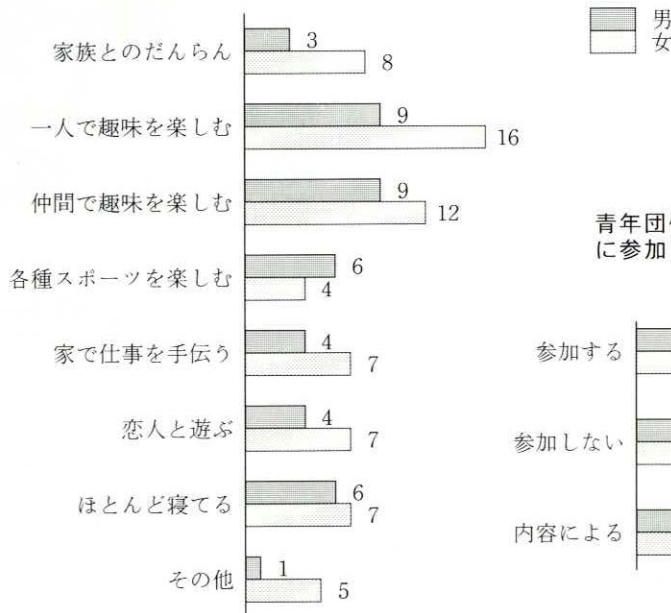

青年団体サークル活動に参加しますか?

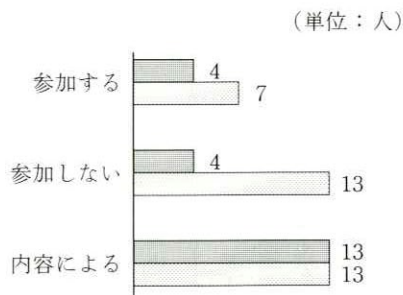

(単位:人)

加については▽「内容による」の答が多く、興味を持って楽しめる内容をとの希望が集まりました。(グラフ右下)

ただきありがとうございまして。これからも公民館の講座や催し物などについて希望がありましたらお気軽にお寄せください。



# 白津へーわをいならんかいと

49

体育指導委員の委嘱を受けて指導員の目的、仕事を考えると八年間何をやってきたのだろうかと自責の念にたえない。

今でも体育スポーツというオリンピックや何々選手権など頂点を目ざす根性ものに代表されると思う。しかし地域みんなのスポーツというのは車社会の到来により通勤範囲の拡大と時間の延長など歩く機会すら少なくなり成人病の温床となっている。

スポーツを通して健康な体を保つ。逆に健康を保つためにジョギングや歩こう会など運動不足や肥満防止のための軽いスポーツが早朝や夕方に見かけることが多くなってきた。急に強い運動を行なうことはヒザ、腰などに故障が起きやすいので徐々に取り組みたいものである。

今までは町の行事などに協力することで体育指導委員の役割を果たしてきたような感じだが、自分の得意とするものを通して子供達に将来大き

く育てるように、走る楽しさ、

## 体育指導委員として

李 岱 一男さん  
小林



町の体育指導委員は十四人。スポーツによる仲間づくりがんばっています  
(写真＝町民つな引き大会で)

将来磨けば光れる基礎を身につけてやりたい。又、自分でも現在の体力を少しでも維持するために冬はスキー、マスターズ陸上、町内の野球など、スポーツを通じていろんな人との輪を広げていくことが、私の体育指導委員の役目と思っている。

### 参加しませんか 河田杯マラソン大会

期日＝4月16日(日)  
種目＝小学校男女、中学校女子、一般女子、壮年、高校男子、一般男子、中学校男子、高校女子、壮年  
申込しめきり＝4月7日(金)  
くわしくは合川町町民体育館(☎78-2178)でも案内します。

### 忘れ物のお知らせ

町民体育館に忘れ物があります。  
皮ぐつ、スニーカー、ぼうし、バッテリーなど。  
心あたりのあるかたは町民体育館まで連絡ください。  
連絡ない場合は処分します。



### 新着図書紹介

○一般図書

知識人99人の死に方(荒俣宏) 夢の積立しませんか(矢口高雄) 父をなくした日本人(東山弘子、渡邊寛) 二十三年目の別れ道(逸見晴恵) 巷に在り4(酒見賢一) 八代將軍吉宗(上)(ジエームス三木) 母の恋文(谷川俊太郎) いか大人になる日まで(柴門ふみ) 死体は知っている(上野正彦) 大地動乱の時代(石橋克彦) 溥傑自伝(愛新覚羅溥傑)

○寄贈お礼

東海林栄悦さん(川井)から多数の文庫本を寄贈していただきました。ありがとうございます。

○児童図書がたくさん入りました。お子さんと一緒に読書の楽しみを体験してみませんか。実際に手に取ってご覧になってみてください。

### 今月のよみきかせの会

四月二十八日(金)午前十時から農村環境改善センターで

### 子どもの詩大賞 作品集ができました

第二回「北東北子どもの詩大賞」機関誌が発行されました。今回は小・中学校、児童・生徒及び保育園の保護者を対象に配布しました。残部(少し)がありますので、希望される方は町公民館に申込みください。

### 受講生を募集中です

秋田県コミュニティカレッジ  
グレートアカデミー平成

平成七年度の秋田県コミュニティカレッジとグレートアカデミー平成の受講生を募集しています。秋田県が行う生涯学習講座で、五十五歳以上を対象にしたグレートアカデミー平成は鷹巣町でも講座が開かれます。講座の内容など、くわしくは町公民館でご案内します。



# ストレスの多い

# 4月 です

次の30項目（症状）の中から、自分に該当するものをつけてください。

- 1 頭が重い
- 2 目が疲れる
- 3 とどき鼻づまりがする
- 4 目まいを感じる
- 5 立ちくらみをすることがある
- 6 耳なりのすることがある
- 7 口内炎がでやすい
- 8 のどが痛くなることが多い
- 9 舌が白くなる
- 10 食欲がない
- 11 胃がもたれる
- 12 腹がはる
- 13 肩がこる
- 14 背中や腹が痛くなる
- 15 なかなか疲れがとれない
- 16 体重が減った
- 17 何をしても疲れやすい
- 18 起床がづらい
- 19 仕事へのやる気がなくなった
- 20 寝つきが悪い

## あなたのストレス度を知る 30ポイント判定リスト

心の健康管理は、まず「自分を知らず」からは始まりません。自己診断で心の疲労度をチェックしてみましよう。

- 21 夢をよく見る
- 22 夜中に目が覚める
- 23 急に息苦しくなる
- 24 動悸を打つことがある
- 25 胸が痛くなる
- 26 よくかぜをひく
- 27 イライラすることが多い
- 28 手足が冷たい
- 29 手やわきの下に汗をかきやすい
- 30 人と会うのがおっくう

### 《判定》

- の数
  - 5以下 問題ない
  - 6～10 軽いストレス状態
  - 11～20 ストレス状態
  - 21以上 要診察。専門医へ
- 診断で問題ないという判定が出て、次の症状のある人は油断禁物です。
- 疲れやすい
  - 頭がスッキリしない
  - 肩がこる
  - 疲れがとれない
  - イライラしがちである

## ストレス 追放のための 家庭づくり

本人がストレスを脱出するため、生活の基盤である家庭に、その受け皿的環境がなくては難しいとされます。アメリカのスマイルシユタイン教授によると、心身の病気を改善するため、その人の家庭背景に次のような環境が充実しているかどうか調べるそうです。この条件を満たすと、家族を心の病から守る「合格印」を与えられるということです。

### あなたの家族は合格ですか？

- ① 悩みが生じると、すぐ対応してくれますか？
- ② 家族のだれかに問題が起こったとき、解決のため皆で話し合ったりしてくれますか？
- ③ 新しいことに着手するとき、応援してくれますか？
- ④ あなたに愛情を示したり、あなたが怒ったり、悲しんだりしたときなど、共感してくれますか？
- ⑤ 家族団らんの時間がありますか？

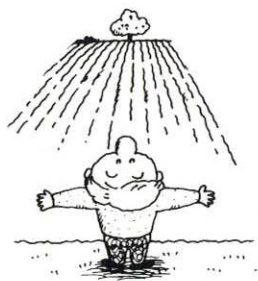

ストレス解放!!

健康  
けんこう  
満快  
まんかい  
クラブ

25



# あわ 粟

## 今、着目したい健康食品

食生活指導員  
レポート

### 町の特産品として喜ばれています

低農薬食品として当町の農家が取り組んでいる『あわ(粟)』が健康食品として喜ばれています。このページは町で委嘱している食生活指導員から「『あわ』をもっと活用しましょう」との呼びかけです。

#### 健

健康への関心が高まるにつれ、かつては粗食の代名詞だった雑穀「あわ」が注目されています。

あわは昔、米とともに貴重な食糧源でした。現在は、食物アレルギーに悩む人の代用食としてはもちろんですが、食物繊維、カルシウム、鉄分、ビタミンB1がともに精白米の二倍から四倍近く含まれていることから、栄養のバランスの良さで、健康志向の人たちにも注目されています。

#### 町

内では、鎌沢地区13戸、木戸石地区1戸の農家が過去に栽培した経験を活かし、町の特産品として、生産から販売までを一貫体制で取り組んでいます。当初、「飽食時代にいまだらあわりとは？」との声が栽培農家自身からも聞かれましたが転作としての取り組みと、米に変わる食物

として注目されたこともあって、栄養面でも貴重とされる食品として町の特産品になっています。

#### 加

工されたあわ食品として現在までに町業者から「あわ大福」、福祉施設大野台愛生園から「あわせんべい」、鎌沢餅加工グループから「あわもち」(あわ7対もち米3)「あわ粒」などが販売されています。

#### ふ

るさと会・ゆうパックの名)には、あわ製品が直送便で送られています。そのためか、意外にも地元より都会の人たちに知られ、健康食品として親しまれているのです。

#### 食

卓であわがどのように利用されているかを紹介します。

#### ○あわりごはん

最初は少量ずつ混ぜてお試

し下さい。(米三合に大サジ一杯位)

・米に混ぜ普通に一緒にとぎます。水加減も普通が良い。  
・あわを多くした場合は、水の量も少し増します。

・粟がゆもおいしくいただけます。お試し下さい。(五分がゆ 米五合・あわ大サジ二水の量 米の五倍)

○あわもちのチーズはさみ揚げ(合川特産のあわもち)  
・あわもちを切れ目どおり切る。  
・もち一切れとチーズを焼き

海苔で巻き、小麦粉を薄くまぶして、衣をつけて油で揚げ

る。  
・衣は、ホットケーキの素を溶き、パセリのみじん切りを入れる。

#### 都

会的な食事になりつつある町の人たちも今一度昔の食生活を振り返り見直すことが必要であり、今話題の骨粗しょう症・成人病予防等にも役立つ一品です。どうぞお試しください。

あわについてのおたずねは町保健センター(☎78-4272)町商工観光課(☎78-2115)におよせください。



あわを利用した料理を広めようと食生活指導員の皆さん



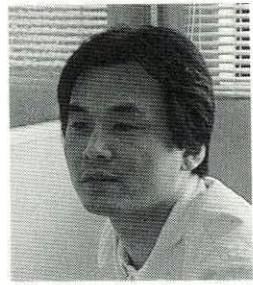

### つうふう 痛風について ②

前回は、痛風の病態についてお話ししました。簡単にまとめますと、色々な原因で血液中に尿酸という物質が多くなった状態を『高尿酸血症』と呼び、高尿酸血症が長く続くことと様々な状況によって、『痛風』という病気になるといわけです。

痛風の症状として代表的なものは関節炎で足の親指に多く起ります。他の色々な関節にも多く起り、ひどい時には関節が破壊され手術が必要になることさえあります。痛風にはこれだけでなくやっかいな合併症があり、最近ではこれら合併症によって痛風が発見されることもあります。その合併症とは腎障害、腎臓結石、高コレステロール血症、高血圧、糖尿病、心臓病などです。これらの病気は、早期に治療すれば大事にはならないので早期発見と予防が重要です。

痛風を予防するためには、尿酸が高くならないようにしなければなりません。尿酸はプリン体という物質からできるこ

## バランスの良い生活・食べ物が大切です

とは前回お話ししました。プリン体を多く含む食物としては、ヒシコ(鰯の一部)、油漬イワシ、肝臓、腎臓、肉エキス、肉汁などが代表的なものです。他に鯉、ひらめ、貝類、ベーコン、牛肉、かもなど比較的多くのプリン体を含んでいます。おおまかに考えると、肉類に多く、野菜類に少ないと言えます。また、煮物や油の多い麺類などでは煮汁のほうに多くのプリン体が含まれていますからこれらにも気をつけなければなりません。

さて、食事以外のことで注意しなければならぬ第一はアルコールです。アルコール自体にはそう多くのプリン体は含まれてはいませんが、体内の尿酸を高くする作用を持っていますので注意が必要です。普段正常な人でも飲酒により尿酸が高くなりますから、特に尿酸値が高い人は痛風にならないためにも過度の飲酒は是非控えて下さい。

他に食べ過ぎなどによるエネルギーの取り過ぎにも注意して下さい。また、運動や仕事、ストレスなども一時的に尿酸値を高くするのは事実です。しかし、運動や仕事は生活していく上で必要な事ですし、食物にしても肉食は悪い面ばかりではありません。要するに生活に不必要な過度の飲酒やストレスを取り除き、バランスの良い活動的な生活をするのが重要なのだと思います。

(合川診療所長・今村 明)

### 広報へ メッセージ

中央大学教授  
広岡 守穂さん①

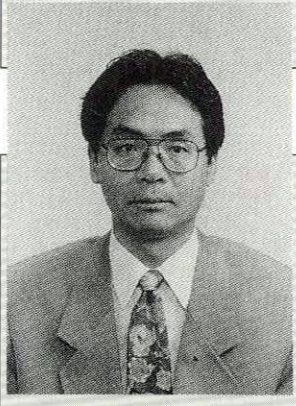

父親の子育て

子育てのむずかしさと大切さ―子供を持つ親であれば、だれもが実感し悩むことが多いのではないのでしょうか。五人の子供を育てている中央大学教授・広岡守穂さんのお話を三回に分けて紹介します。

……………

子育ての環境は、家庭によってさまざまだと思います。しかし、どんな家庭でも共通していることは、夫婦が対等な立場で話し合え、お互いの意識にズレがない家庭環境が子育てには必要だということです。

子育てで起こる夫婦のちょっとした意識のズレを、例を挙げて紹介しま

## お父さん 子育ての喜び味わってますか

しょう。夫がおむつを取り替えようとして、開けてみるとうんちがあった。この場合、多くの夫は「自分の手には負えない」と助けを求めます。妻にしてみれば「せっかくなやってくれぬのなら、どうして最後までやってくれないの!」と、夫の無責任さに腹立たしさを覚えます。「ここまでやったじゃないか」という夫と意識のズレが出てきているのですね。これが「夫に任せきれない」という妻の不信感を生む大きな要素になるのです。これを私は「夫のイトコ取り」と呼んでいます。



# こんにちは まどび学園 12

## まどびの太鼓で 修園祭



力強い太鼓にちょっぴり涙も見えて――

3月20日、学園の1年をしめくくる修園祭を行いました。2年間を合川町で過ごした8人と1年間を過ごした5人が修園証書をいただきました。

修園祭は子供たちの「まどび太鼓」で始まり、太鼓でしめくくりました。お客様から「ずいぶん力強い太鼓になった」と誉めてもらいました。子供たちが思い出を発表し、父兄と合川の父兄からも愛情いっぱいという言葉が続き、感動的な修園祭でした。

翌21日、鎌沢の新バイパスに学園の“まど火”を灯しました。オレンジ色の炎に山々がシルエットのように浮かんでいました。この美しいまど火の思い出は、いつまでも心に残ることでしょう。

## 新年度は9人でがんばります

修園生のうち6人が、新年度も合川での生活を希望しており、新たに3人の友だちがやって来る予定です。農家の協力を広めたいということで新しい里親をお願いし、地域との交流も増やしたいと話合っています。今年度もよろしくお願ひします。

# じどうがんこうしん

43

こともといっし  
よに、よんでく  
ださい。

## モールで手作り プレゼント

三月の移動児童館は、モールを使っての手作りプレゼント。初めはとまどいもあつてか、静かにしていましたが、手にとっていじっているうちにおもしろくなったのでしよう。何個も作る子がいました。コサージュ、ゾウ、とんぼ、

わに、ケロッピーといった子どもならではの発想で、大人には考えられないようなかわいいプレゼントのでき上がり。どの子どもともうれしそうでした。

第二週目は、映写会。今回は、県の児童会館からフィルムを借りて、アニメ特集。町内二十二ヶ所をまわりました。三月二十四日は第三回ドッジボール大会、結果は次号に。

今年度一年間、各部落の好意で施設を使用させていただきましてほんとうにありがとうございました。これからもよろしく願ひします。

新年度スタート、館長はじめ、厚生員一同心機一転、がんばります。家にいる大人の方も、移動児童館に参加し、子ども達と交流の場を持ちませんか。色々楽しい行事を考えていますので、どんどん参加して下さい。

四月の移動児童館は大人気のプラバン工作とおしぼりを使った手芸を予定しています。

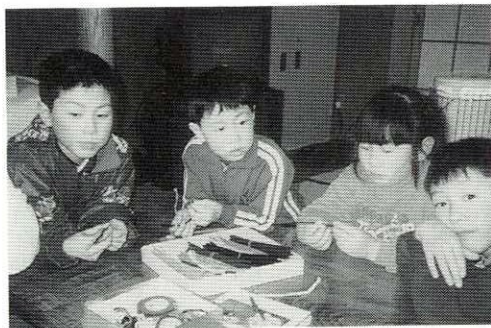

▶ 始めは「どうやるのかな？」と心配そう(新田目)

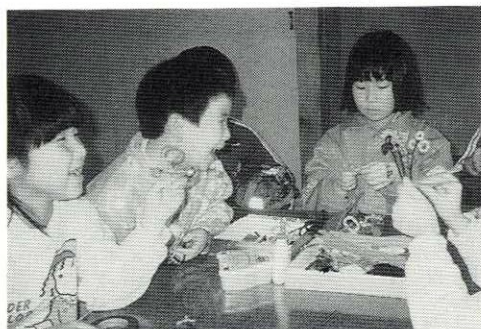

◀ でも、すぐにじょうずになりました(増沢)



# 児童・園児の交通安全運動

— 四月五日〜十五日 —

今年は一地方選の関係で、春の全戸交通安全運動が五月に行われます。しかし、交通事故の危険は「待ったなし」で、いつあなたを襲ってくるかわかりません。

この季節に心配される新入学児、新入園児など、子供の事故防止に重点を置いた安全運動が、四月五日から展開されます。通園、通学路の安全を家族や地域の人みんなで確かめましょう。

飛び出し事故は、家に帰ってからの遊びの時間に起こり

やすい傾向も見られますので、家庭での指導が特に大切です。「危険」と感じたら、誰でも声をかけてください。

## 「事故多発」と注意を呼びかけ

安全協会支部総会

阿仁部交通安全協会合川支部の総会が二月二十五日、セントラル合川で開かれました。今年に入ってから当町ではたいへん事故が多く（一月中旬昨年一件・今年四件）、総会

## 春の火災予防運動は

### 四月二日から八日まで

四月二日から八日まで、春の火災予防運動が行われます。当町消防団では二日に無火災の祈願行事を計画。期間中毎戸を訪問して「火の用心」を呼びかけることにしています。

また、消防器具や防火用水も点検して、万一の場合に備

えることにしています。各家庭では、煙突、電気配線などを確認するとともに、火の取扱いについて改めて注意し合いまししょう。

町内ではこのところ火災が続いていますので気を引きしめて「火の用心」の徹底をお

では「死亡事故ゼロの継続」と「飲酒運転追放」など、事故防止に強い決意が話し合われました。



優良運転者五十八人を表彰し一層の安全運転を呼びかけ

願います。



小さな火が大きな炎に

## 献血協力

あなたの真心を  
ありがとう

六年度の町内での献血が三月七日で終了しました。おかげ様で年度目標に対する達成率は一〇八になりました。御協力ありがとうございました。二月十七日と三月七日に献血車が来町し次の方々から献血をしていただきました。ご紹介しお礼といたします。

### 【成分献血】

高橋忠(八幡岱)、吉田稔(川井)、金田浩樹(摩当)、木村知剛(下杉)、工藤正則(上杉)、桜田悦子(上杉)、三浦欽一(三木田)、吉田勉(川井)、成田和吉(李岱)藤島みゆき(木戸石)、金田義久(摩当)、藤島陽子(合川)、沢藤徹(木戸石)、成田順一(増沢)、沢田忠明(鷹巣町)、佐藤キノ子(上杉)、梅田美佐子(松ヶ丘)、佐藤邦久(鷹巣町)  
【四〇〇〇〇】  
藤原鶴治(松ヶ丘)、小松和美(鎌沢)、斉藤久(合川)浪岡一久(新田目)、奈良義明(美栄)、松岡哲之(金沢)佐藤清明(鷹

巣町)、佐藤栄(川井)、福田駿(合川)松橋久司(五輪岱)、村木恵(大館市)、斉藤光幸(鷹巣町)、鈴木博幸(鎌沢)、工藤隆一(上杉)、高橋俊幸(八幡岱)、福岡博(三里)成田和吉(李岱)  
【二〇〇〇〇】  
神昌裕(鎌沢)、近藤智子(鷹巣町)、木村隆(金沢)工藤文広(田代町)、田中秀男(鎌沢)、奥山修(森吉町)、松井友子(美栄)、桜庭洋子(芹沢)、三浦久美子(三木田)、石野巻ユカリ(林岱)、安部和子(増沢)

七尾富男(二ツ井町)、山岡剛(雪田)、北林真由美(合川)、斉藤香奈恵(新田目)、秋元藍(林岱)、工藤レイ子(上杉)、伊藤広明(田代町)、疋田隆一(上杉)木村牧子(合川)、吉田幸子(川井)、佐藤睦美(木戸石)森岡誠(道城)、成田利美子(李岱)

今年度の献血車の来町予定は次の七回です。

五月三十日、七月三日(成分専用車)、九月十二日、十月二十七日、十一月十七日、平成八年一月二十四日(成分専用車)、三月八日

よろしく願います。





## 秋田県職員採用試験 受験案内について

平成七年度に行う秋田県職員と警察官などの採用試験について次の場所などで受験案内書を配布します。

- ◎県庁県民ホール ◎北秋田地方部企画振興室(鷹巣町)
- 警察官などについては各警察署でも案内しています。郵便による請求もできますのでおたずねください。(秋田県人事委員会事務局 ☎0188-60-3253)

## 短縮されます 法定労働時間

平成五年の労働基準法の改正によって、週法定労働時間を業種などによって年次的に適用させていくことが定められました。九人以下の製造業・建設事業所、四人以下の商業事務所などが、平成七

年四月一日から適用になる部分です。お確かめください。

(大館労働基準監督署 ☎0186-42-4033)

## バス時間が 変わります

四月十六日から秋北バスの一部の運行時間が変わります。お確かめの上、ご利用ください。

## 確定申告が 間違っていたとき

確定申告書を提出した後で、計算違いなど申告内容に間違いがあることに気付いた人はいませんか。

税額を少なく申告したときは「修正申告」を、また、多く申告したときは「更正の請求」をして正しい税額に訂正しましょう。

もちろん、申告を忘れていたときは、すぐに確定申告をしてください。

詳しくは、大館税務署(☎0186-42-0671)にお尋ねください。

## お年寄りや障害者のために

### こんな資金をご利用ください

① 高齢者住宅整備資金

貸付金額二百万円

60歳以上の高齢者と同居する人が高齢者の部屋の増改築や改造を行うための資金です。(新築の場合は認められません)

貸付利率年三%

申込み期日 四月末日

② 心身障害者住宅整備資金

(貸付金額百五十万円)

心身障害者又は心身障害者と同居する人が部屋の増改築や改造を行うための資金です。(新築の場合は認められません)

貸付利率年三%

申込期日 四月末日

③ 母子・寡婦家庭住宅整備資金  
(貸付金額百五十万円)

扶養する子供がいて配偶者がいない女性の住宅を整備するための資金です。

貸付利率年三%

申込期日 四月末日

④ 合川町やすらぎ住まい支援資金

(貸付限度額百万円)

六十歳以上の高齢者や身体に障害のある人がいる世帯で住宅の増改築や改造(浴室、トイレ、居間等)を行うための資金です。

介護、介助に必要な機具等の購入費にも利用できます。

貸付利率無利子

申込期日 毎月五日まで

※据置期間、償還期間、手続き等の詳しいことは役場福祉課(☎78-2113)におたずねください。



町の資金を明るい暮らしにお役立てください



## 変圧器セールスにご注意を

東北電力(株)では「電気が安くなる」と誘う「変圧器」のセールスに注意を呼びかけています。東北電力によると、「この変圧器の利用は規程に違反するので取り外しを求めるとのことです。結局、使用できない変圧器の支払いだけが残るということになりかねませんのでご注意ください。」

## お手伝いします 障害者の職業訓練

秋田障害者職業センターでは職業準備訓練生、ワープロ・パソコン講習生を募集しています。同センター(秋田市)0188-64-3608( )におたずねください。

## 青年海外協力隊 募集説明会

日時||五月十七日(水)午後六時三十分~八時三十分  
場所||大館市民文化会館(四

月二十日から県内五会場で開催)

内容||派遣のシステムや待遇等について詳しく説明します。また、元隊員の体験発表もあります。

問い合わせ先||秋田県国際交流課(☎0188-60-1219)

## 受験申込を受付中 技能検定試験

平成七年度前期の秋田県の技能検定試験について受験申請の受付が次のとおり行われます。受付締切り四月十四日  
問い合わせ先||秋田県職業能力開発協会(秋田市)0188-62-3510( )

## 大工さんなどの 標準賃金が 変わります

四月一日から建設技能組合秋田県連合会の標準賃金が一(改正前||一万九千円)。大館北鹿地域の同標準賃金は一日一万九千円(改正前||一万八千五百円)になります。くわしくは町商工会内組合事務

局におたずねください。

## ハローワーク 求人情報 4月

男子募集||建築鉄骨工事等工場・業務管理、機械製造庶務・営業、スタンド給油員、パチンコ店ホール係、生コン運転手及び見習、プラスチック機

械加工、鉄骨技能工、婦人下着製造技術スタッフ、製材工、生コン試験員  
女子募集||看護婦、検診補助、機械製造事務、婦人服小売店員、パチンコカウンタール係、卵の箱詰、土木建設作業員、時計組立工、寿司店食器洗い及び調理手伝い、縫製工

## 何か忘れて いませんか? 未納保険料

毎月、確実に納めなければならぬ保険料。その納期限は翌月の末日までになっています。

もしも、万が一、うっかりして納期限を過ぎてしまったらどうなるのでしょうか? その年の保険料は、市町村役場が発行する納付案内書で納められます。

しかし、翌年度の四月末日を過ぎますと、納付案内書は使えなくなります。これに変わり、社会保険

## 国民年金係から

事務所から発行される納付書で、社会保険事務所や金融機関に納付することになります。

納期限から二年を経過しますと、時効により納められません。

これは、加入期間に穴があくことになり、将来の老齢基礎年金の減額や、病気やケガによる障害年金が受けられないなどの不利益を招くこととなります。

保険料は四月から月一万千七百円です。

もし、その年の保険料を、どうしても納められないときは、必ず、役場福祉課(☎78-2113)までご相談ください。

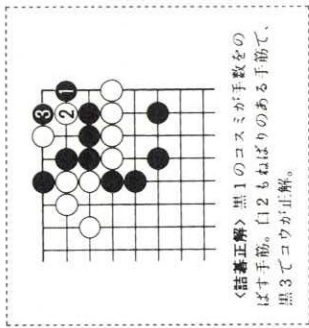



## さらに利用しやすくなりました ひまわりの家

村

木曜日―森吉町・阿仁町

金曜日―鷹巣町

※ただし、バスの送迎は、老人クラブ等の福祉団体のみとさせていただきます。

### ◎無料サービス

毎月第二・四土曜日はひまわりの家の『ふれあいの日』です。

小学生が入館料無料。

※五月五日の「子供日」も小学生の入館料は無料です。

(入学前の幼児はいつでも無料です)

### ◎展示コーナー

三週間ごとに展示物を変えています。

四月一〜四月二十一日

新田夫婦展

四月二十二日〜五月十二日

鷹画展

### ◎テニスコート

雪が無くなり次第オープンします。テニスを始めたい方もどうぞ。

お問い合わせはひまわりの家事務局(☎78-4025)にお願いします。

## 郵便事業感謝の映画会

とき 4月15日(土)午後1時から  
ところ サンシャイン あいかわ  
「男はつらいよ・拝啓車寅次郎」  
「釣りバカ日誌 7」  
入場整理券(無料)は合川郵便局で差しあげます。

## 選挙権を 確かめてください

### 知事・県議選挙

四月九日は統一地方選挙の投票日です。初めて選挙権を得る人や最近住所を移した人は、選挙権と投票場所をもう一度お確かめください。

▽二十歳になった人

昭和五十年四月十日以前に生まれた人が選挙権の対象になります。

### ▽転入した人

平成六年十二月三十日以前に転入し平成七年三月三十日まで引き続き同じ市町村に住所のある人が対象になります。

### ▽最近、転出した人

平成六年十二月三十一日以降に県内の他市町村に転出し、そのまま住んでいる人は、現住地の証明書を持参すると投票できます。投票日までに県外に転出した人は選挙権がありません。

### ▽転居した人

平成七年三月一日以降に町内に転居した人は、それ以前の投票所での投票になります。

### ▽学生

学生の住所地は寮・下宿の場所とされています。その場所に住民登録されないと、選挙権がありません。

※統一地方選挙の入場券(ハガキ)は、三月二十日に発送していますので、届いていない有権者がいましたら、選挙管理委員会(☎78-2100)におたずねください。

## 選挙のハテナ⑬

### 連座制って なあに？

連座制とは候補者(予定者)と関係の深い人が買収などをすると、その候補者の当選が無効になり、さらに一定期間立候補できなくなる制度です。昨年十一月の公職選挙法の改正で、連座制の対象になる範囲が拡大されました。

連座対象者は1、統括主宰者 2、出納責任者 3、

地域主宰者 4、候補者(予定者)の親族 5、候補者(予定者)の秘書 6、組織的選挙運動管理者等です。4と5については、候補者、主宰者等との意志を通じていた者とされています。

買収罪には飲食物の提供、旅行・観劇の招待なども含まれています。

候補者の側でこうした違反をしてはいけないのはもちろんですが、有権者の側にも厳しい対応が強く求められています。



# おたよりです



▽診療所の今村先生が、私たちの知らない病気のことをいろいろ教えてくれています。食事や運動に注意して、いかに骨をじょうぶにするかを、くわしく書いてくれましたので助かりました。ありがとうございます。

(増沢 杉測テルさん)

▽お願いがあります。町内に各地区指定の緊急時避難所を設置してください。

(下杉 桜井ヒサ子さん)

▽駅前広場の除雪を考えてほしいと思います。いつも山積

## アイラブゆうちゃん



## 役場人事異動

四月一日付の辞令の中から主なものを掲載します。よろしく申し上げます。(一)内

|           |             |          |        |
|-----------|-------------|----------|--------|
| は前職       | 総務課長        | 工藤 博     | (建設課長) |
| 保健課長      | 安部 綱江       | (社会教育課長) |        |
| 建設課長      | 吉田 正作       | (総務課長)   |        |
| 社会教育課長    | 沢藤 孝志       | (保健課長)   |        |
| 福祉課長補佐    | 松橋 隆        | (財政課同)   |        |
| 財政課長補佐    | 安部 貞一       | (福祉課同)   |        |
| 以下職名略     |             |          |        |
| 農林課兼農業委員会 | 佐藤 孝子 (財政課) |          |        |
| 福祉課       | 疋田 楨子       |          |        |
| 財政課       | 桜田 良夫 (総務課) |          |        |
| 商工観光課     | 沢藤 茂子       |          |        |
| 福祉課       | 藤岡 栄一       |          |        |
| 総務課       | 木村 知剛 (保健課) |          |        |
| 財政課       | 杉測 テル       |          |        |
| 社会教育課     | 木村 寛二       |          |        |
| 保健課       | 加藤 裕久 (財政課) |          |        |

## 善意のご寄付

2月届・敬称略

【香典返しにかえて】

次の方々から香典返しにかえて町社会福祉協議会へご寄付いただきました。

ご芳志に感謝します。

木戸石 杉測 勉

木戸石 富治

木戸石 正司

木戸石 宇三郎

木戸石 柳谷 勝蔵

李 岱 亡父 直雄

木戸石 藤島 雄悦

李 岱 亡父 栄治

木戸石 成田 幸雄

木戸石 成田 米治

八幡岱 藤田 勝義

増沢 成田 順一

上杉 工藤 勇

亡母 トミエ

亡母 和子

亡母 順一

亡母 和子

亡母 和子

亡母 和子

亡母 和子

亡母 和子

亡母 和子

2-6 安部 キヨ  
北海道余市郡余市町黒川町11  
18 沢藤嘉四蔵  
神奈川県鎌倉市稲村ガ崎1-8  
8-9 吉田 清



問1 合川営林署ができたのは昭和?年 問2 町教育委員会の青年意識調査の回答者は?人 問3 町の平成七年度一般会計当初予算の総額は?円

応募先 役場総務課(住所は最後のページ) 締切 四月二十日(着信) 応募方法 答、住所、氏名を記入。ほかに、おたより、イラストなど自由にどうぞ。(このページで紹介するかもしれません)。正解者の中から二人に記念品を送ります。前号の当選者 新田目・浪岡ミチ子 李岱・梅田 亜由美



# 慶弔だより

(2月届)

## 【お誕生おめでとうございます】

子ども ご両親

松橋 翔ちゃん 直 幸さん (三里)  
真由美さん

岩川 千斗ちゃん 英 明さん (合川)  
真有美さん

松橋 翔平ちゃん 民 雄さん (道城)  
千木子さん

## 【謹んでおくやみ申し上げます】

成田 和子さん 増 沢 順 一 母  
畠山 チタさん 木戸石 博 母  
藤田 キノさん 八幡岱 勝 義 母  
藤島 栄治さん 木戸石 雄 悦 父  
川越 省介さん 金 沢 本人  
成田 米治さん 李 岱 幸 雄 父  
御処野 京さん 鎌 沢 有 司 妻  
北林 春吉さん 合 川 久 則 父

## 【ご結婚いつまでもお幸せに】

( 金田 馨さん 根 田  
成田ひろみさん ニツ井町  
佐藤 和徳さん 合 川  
高橋 珠里さん 八 幡 岱

### おことわり

戸籍事務の続き柄についての改正の主旨から広報の表記を今号から改めました。

# まち

平成7年2月28日現在

人口

男 4,173人 (5人減) 女 4,593人 (9人減)

計 8,766人 (14人減)

世帯数 2,894世帯 (7世帯減)

## 季節のアップ

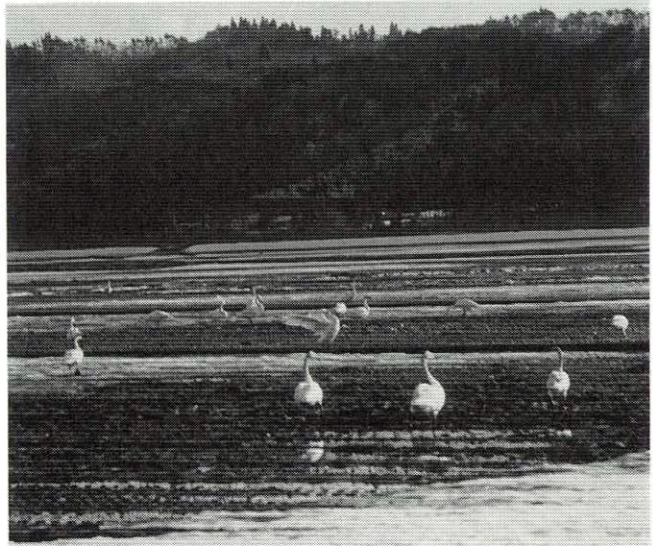

北帰行途中の白鳥

## スペースシャトル

待ちに待った北国の春。しかし3月定例町議会は厳しいスタートになった。助役、収入役の否決。私としては、最高のスタッフと、考えたすえでの提案であったが、残念な結果になった。これも試練と、議決の結果をしっかりと受け止めている。

新体制は当面、両翼のないスペースシャトルで行くしかない。

宇宙ではアメリカとロシアがドッキングする時代になった。この地方では、今、冬の氷が春の陽ざしの中でゆっくりと暖かい水になって流れて行く。

(陽太郎)

町長室からトンビの目



# だいじ

表紙題字

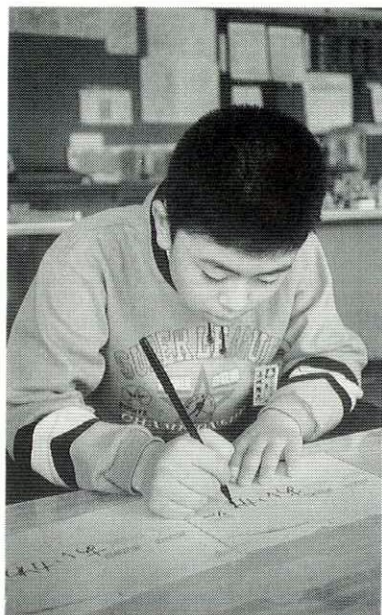

東小学校 6年  
長岐 隆志 くん

6年になったので、勉強とスポーツをがんばります。理科がちょっと苦手です。去年は補欠だったけど、相撲の郡市大会に出て優勝することが目標です。

## 広報あいかわ

No.441

平成7年4月1日

合川町役場総務課

☎ 018-42

秋田県北秋田郡合川町新田自字大野82-2

○ T E L (0186) 78-2100

○ F A X (0186) 78-3277

| 日  | 曜 | 行 事 名  | 厚生員訪問                     |
|----|---|--|---------------------------|
| 1  | 土 |  | 三 里、摩 当                   |
| 2  | 日 |  | 休館日                       |
| 3  | 月 | 健康相談日(保セAM9:00～)<br>三種混合(保セPM2:30～)、まどび学園入園祭                               | 道 城、桃 栄                   |
| 4  | 火 | 胃検診(14日まで大野台の里)<br>小中学校入学式   | 上 杉、下 杉                   |
| 5  | 水 | 母子手帳交付日(保セAM9:00～)、保育園入園式  | 合 川、川 井                   |
| 6  | 木 | 合川高校入学式、デイケア(保セAM10:00～)   | 李 岱、新田目                   |
| 7  | 金 |  | 東根田、羽根山                   |
| 8  | 土 |  | 木戸石、上杉、<br>道城、新田目、<br>松ヶ丘 |
| 9  | 日 |  | 西根田、芹 沢                   |
| 10 | 月 | 婦人検診(鎌沢、三里)  | 休館日                       |
| 11 | 火 | 婦人検診(上杉、川井)  | 三 里、摩 当                   |
| 12 | 水 | 風しん(合中PM2:30～)   | 三木田、鎌 沢                   |
| 13 | 木 | デイケア(保セAM10:00～)   | 杉山田、松ヶ丘                   |
| 14 | 金 | 風しん(東小PM2:30～)   | 八幡岱、木戸石                   |
| 15 | 土 |  | 美 栄、増 沢                   |
| 16 | 日 | 森吉山春山を観る会  | 休館日                       |
| 17 | 月 |  | 松ヶ丘児童館                    |
| 18 | 火 | 婦人検診(木戸石、増沢)、粗大ごみ収集(21日まで)、<br>風しん(北小PM2:30～)                              | 桃 栄、道 城                   |
| 19 | 水 | 婦人検診(李岱、寿荘)、おばあちゃんの栄養教室<br>(保セAM9:30～)、風しん(東小PM2:30～)                      | 下 杉、上 杉                   |
| 20 | 木 | 風しん(南小PM2:30～)、デイケア(保セAM10:<br>00～)  | 川 井、合 川                   |
| 21 | 金 | ふれあい広場(松ヶ丘児童館AM10:00～)<br>風しん(西小PM2:30～)                                   | 新田目、李 岱                   |
| 22 | 土 |  | 羽根山、東根田                   |
| 23 | 日 |  | 芹 沢、西根田                   |
| 24 | 月 |  | 休館日                       |
| 25 | 火 | 育児相談(保セAM9:30～)、町の大そうじ(27日まで)、<br>乳児健診(保セAM12:30～)、還暦祝(サンシャイン<br>AM11:00～) | 摩 当、三 里                   |
| 26 | 水 | 健康を考える連絡会(保セPM1:30～)   | 鎌 沢、三木田                   |
| 27 | 木 | 三種混合(保セPM2:30～)  | 松ヶ丘、杉山田                   |
| 28 | 金 | リハビリ学級移動研修   | 木戸石、八幡岱                   |
| 29 | 土 | みどりの日  | 増 沢、美 栄                   |
| 30 | 日 |  | 休館日                       |
|    |   | (保セ=保健センター 農セ=農村環境改善センター)  |                           |