



広報

1986年
5月15日

No. 342

もりよし



横断歩道はどうして渡るの… ハイ、青信号手を上げて

新入園児が、ようやく保育所のリズムに慣れはじめた頃、交通事故にあわないようにと、交通安全教室が開かれた。

道路へとび出しはしない。右側のはしを歩く。青になるまでまってわたるなど、おまわりさんと約束したあと、交通量の一番多い農協前交差点で横断実技訓練をされ、正しい交通マナーを学ばれた。

— みんなで守ろう 交通ルール —

昭和61年
5月号

町の人口

昭和61年4月末現在
住民登録人口

男 4,816 (+15)

女 5,241 (+19)

計 10,057 (+34)

世帯数 2,774 (+27)

森吉山スキー場開発にGOサイン 「公園利用計画の変更」諮問通の答申

62年オープンに向け大きく踏み出す

国土計画（本社・東京、堤義明社長）が森吉山県立自然公園内に、六十二年オープンを目指して進めている森吉山大型スキー場建設について、四月十七日県自然環境保全審議会（会長・加藤君雄秋田経法大教授）が開かれ、「公園利用計画の変更」に付帯意見をつけ、県の諮問案通り答申された。

4月16日
近藤町長、早期実現を求め署名簿を提出

これまで地域発展の阻害要因とされてきた豪雪を利用して、森吉山に大型スキー場を開発し、雇用の拡大と地場産業の振興を図ることが県・町によって計画され、わが国スキー場経営の最大手である国土計画株式会社に要請したところ、早く受諾意向を示していただ

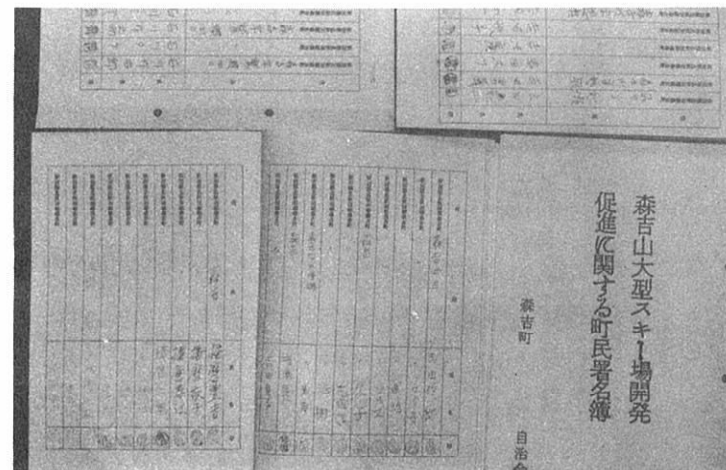

▲ 森吉山大型スキー場開発促進にと署名運動を展開

ろ、早く受諾意向を示していただいた。森吉町議会も全会一致で早期実現方について議決し、関係機関に要望しており、町民の皆さんには署名運動をお願いした。

スキー場開発計画が鷹角線の開通と並んで、当地域活性化の中核的役割を果たすものと大きく期待し、住民六、七六四名の署名を添えて懇願した。



▲ 署名簿を提出して早期実現を訴えた近藤町長(大館新報社提供)

4月17日
県自然環境保全審議会
会森吉山開発を了承

県が諮問していた県立自然公園内にスキー場を建設する「公園利用計画の変更」について県自然環境保全審議会は四月十七日開かれた。

審議会では、環境アセスメントをめぐって、長時間話し合われたが結論が出ず、答申案に付帯意見を付け、賛成多数で承認された。付帯意見は①環境アセスについては、山頂部等における植物、動物、気象の各項目の補足調査をし、その結果を事業執行認可前に審議



▲ 慎重な話し合いが行われた審議会 (秋田魁新報社提供)

4月21日
県環境審加藤会長
佐々木知事に答申書

会に報告する②スキー場事業の執行認可にあたっては、自然環境に及ぼす影響をできるだけ少なくするよう保全対策など留意する二点。佐々木知事に答申書を提出した加藤会長は、自然を守るためスキー場の運営を監視するモニタリングシステムを県の指導で確立してほしいと要望された。これに対し知事は、組織づくりを約束、その意見などを十分に反映させていきたいとのべられた。

森吉町 行政改革大綱 決まる

地方公共団体をとりまく行政事情は、依然として厳しい状況にあります。多角化する行政需要に対応しつつ、地域社会の活性化と住民福祉の向上を図るため、森吉町はかねてより事務改善委員会を設置して、事務事業の見直しや組織機構の簡素合理化等事務改善の推進に努めてきたところであり、この度、昭和59年12月29日の閣議決定（「行政改革の推進に関する当面の実施方針について」）による自務次官通達により、森吉町における行政改革の指針として、次のとおり「森吉町行政改革大綱」を策定し、実施して参りますのでここに公表いたします。

基本方針

森吉町をとりまく行政環境が厳しく推移している中で、町においては、常に事務事業の改善や、組織機構の簡素合理化等に努めてきたところであるが、時代の変化に伴い多角化する行政需要に的確に対応しつつ、地域社会の発展と住民福祉の向上を図るため、引き続き行政改革を推進する。

なお、行政改革の推進にあたっては、森吉町行政改革懇談会の提言を尊重し、町議会と連携しつつ全庁が一体となって取り組むとともに、町民各位をはじめ、関係団体の理解と協力が得られるよう努める。

当面の措置事項

昭和60年度から昭和62年度までの間において実施する具体的な事項を明らかにするとともに、事務事業の簡素効率化と財政負担の軽減を図るための検討事項について、その方針を明らかにする。

1、事務事業の見直し

(1) 町単独補助金

町財政の硬直化が懸念される時、町単独補助金については5%の削減を目標に3年間継続して実施し、概ね、その目的を達したと認められるものや補助効果の薄いものの廃止等を検討する。

(イ) ライスセンター施設維持費補助金の廃止。(61年度)

(ロ) 地区運動会の助成については、大会運営のあり方も含めて見直しする。

2、組織機構の簡素合理化

多角化した行政需要に的確に対応した業務分担と事務事業の効率化を図るため、組織機構の再編整備等を検討する。

(イ) 非常勤消防団の定数(現274名)を昭和65年度までに230名に改定する。

3、民間委託・OA化等事務改善の推進

事務の正確、効率化を図るため、昭和53年より電算機を導入、事務改善を実施してきたところであり、今後、より以上多角的に活用するよう職員の技術研修を含めて検討する。

(イ) 選挙人名簿及び入場券作成の電算化(59年度)

(ロ) 会計事務の電算化(62年度)

(ハ) 学校給食配送部門を委託する(61年度)

4、会館等公共施設の設置及び管理運営

既存の施設についての維持管

公立米内沢伝言板 各科担当医

このたび、内科医師の増員に伴い、内科外来が変わりました。今までの一般内科、消化器科のほかに、循環器、呼吸器科(水・金・土の週3日)も併設され、一段と診療が充実されましたのでご利用ください。外来担当は下記のとおりです。

	月	火	水	木	金	土
一般内科及び消化器科	蝦名川	和賀川	和賀船	蝦名船	和賀船	蝦名川
循環器科及び呼吸器科			高橋		高橋久保(第1金)	高橋金子(第3土)
外科	浅野	佐藤新	大沼	佐藤新	浅野	浅野
整形外科	佐藤文	佐藤文	佐藤文	—	佐藤文	佐藤文
小児科	中	中	中	中	中	中
産婦人科	富浦	富浦	富浦	富浦	富浦	富浦
神経・精神科	華園	大学から	華園	華園	大学から	華園
眼科	—	—	工藤	—	—	工藤
耳鼻科	—	—	—	—	佐々木	佐々木
脳外科	—	佐山	—	—	—	—

理費の抑制を図るとともに、その目的効果をすすめるための検討を行い、今後新しく設置される公共施設の管理運営をつとめて委託の方法によるものとする。

(イ) 小・中学校及び体育館等の夜間管理を警備保障会社に委託する。(61、62年度)

(ロ) 幼児教育の問題も含めて、児童館の管理運営を委託する方向で検討する(61、62年度)

(ハ) 町有財産の遊休施設の利用実態を調査するとともに処分についても検討する(61、62年度)

以上、当面する行政改革の重要性に鑑み、最小限の経費で最大の効果をあげるため、あらゆる分野において業務の簡素効率化と財政支出の抑制には充分なる理解と協力を得るよう努力する。

61年度 自治会長 会議

4月19日

自治会長のみなさんには、日頃から地域の民生の安定や交通安全、防犯、福祉、教育など全般についてご協力いただきありがとうございます。

公務員としてマンネリ化するのではなく、町民のため、町制安定のために奉仕をしなければと臍に固く誓わなければいけないと思う。自分でやれる自助、お互いに助け合わなければならない互助、この精神がなければ行政あるいは他力依存型から脱却することができないので、町民のみなさん達の特段のご協力を申し上げます。

62年オープンに自信

森吉山大型スキー場

最近の新聞をにぎわしている森吉山大型スキー場には、雇用の場の拡大として期待するとともに、若者の定住の方向にむけて真剣に取り組み覚悟である。

行政の見直し

今までは調査中心の事務所であったが、この4月から阿仁川ダム工事事務所と名称が変わり、工事を進める計画に入っている。住民サイドの側に立ち、残存地域の対策や今まで以上に団結を、世論を一本化して県、国にあたらなければならぬ。

工事事務所に昇格 環境整備に力

ダムが出来ることによって、観光、道路、環境整備なども大きく変わると思う。また、移転を予想する生活再建のために、県が大野台、役場周辺に50〜60ヘクタールの用地買収を終えている。今後、意向調査などで確認の上、実際に造られる時点の用地を確保しなければならぬので、県と綿密な連絡をとり合いながら進めてまいりたいと思う。

道路網の整備

生き生きとした子に

◎「本当の将来の財産づくりは、貧乏な時につくられる」という名言がある。わが町の90パーセントは林野で占められているが、生き生きとした子に育てるには、やはり山を利用する方法でなければならぬ。そのためには厳しい財政の中だが、交通体系の整備が急務で、生活主要道路はもちろんのこと、農免道路、林道網の促進に力をそそぎたい。

水利用を真剣に

◎最近、狭義な面だけの教育に小腕をして、いじめとか色々な常識を忘れていくことに教育の問題がでてきている。生き生きとした子供を育てるために、地域、先生、大人たちが、一貫した連携のもとに見守らなければならぬと思う。

全町民が参加

昭和31年9月30日、前田村と米内沢町が合併、今年30周年を迎えることになった。今までの色々な

動きを反省し、これから10年先の展望するエポックとして、30年を内輪にも計画している。とにかく全町民が参加できるような内容にしたい。

来賓あいさつ



武藤啓三警察署長

犯罪予防など警察業務について協力いただきありがとうございます。これからも地域総参加で交通安全運動、防犯運動などに取組み犯罪や事故のない、明るく住みよい町づくりに努力してまいりますので、町民のみなさんの力添えをお願いします。



湯川米内沢営林署次長

60年度は山火事なし、労働災害なしで終わった。業務も3千万の黒字となったが林野全体での財政は逼迫している。これからは経営改善、労働災害の絶滅、地域との連携の三点を強力に進めてまいります。



赤坂東北電力 森吉出張所長 阿仁部出張所が統合され、無事一年が過ぎました。

電気はカミナリと木に非常に弱いが、近接木の伐採許可も気持よく理解され、阿仁部の工事は順調に進んでいる。今後も、強い路線をつくるために土地の確保や伐採方についてご協力をお願いします。

また東北電力の文化講演会が6月11日、初めて郡部で開催されることになりましたので(森吉町コミセン)町民の方々のご参加をお待ちしております。

表彰 十年連続自治会長

(敬称略) 松橋賢一郎(大杉) 金沢三雄(下羽立) 新林勝雄(深渡)

森吉町にお世話になります



森吉警察署長 武藤啓三

去る三月の異動で森吉警察署長に就任しました。

よろしくお願致します。管内の治安情勢は皆様のお力添えにより交通事故や犯罪の発生などは大巾に抑止されておりまして平穩に推移しておりますが、今後も更に皆様のご意見ご要望を承りながら「犯罪や事故のない、明るく住みよい街づくり」を目指して、



米内沢高等学校校長 保泉盛久

「広報」の貴重な紙面をお借りして、ひとことご挨拶を申し上げます。この四月の定期異動によりまして、米内沢高等学校にお世話になることになりました。

罪の防止等を重点として、皆様の安全と平穩な生活を確保するために署員一丸となって努力してまいります。特に管内は国道一〇五号線、二八五号線をはじめとして主要道路の整備が進み、行楽の季節とともに交通量が増加してきております。それにもなつて今後交通事故を減らすには、皆様のご協力をお願い申し上げます。



前田小学校校長 佐藤昭二郎

校長として、平常心がけてきたことの中から二、三挙げると、

は、ごくわずかしかなかった。これを、かつての栄光の時代に、一気にもどすことのできる特効薬は、どこを捜しても見つかりそうにありません。幸い、本校には、実力と熱意のあふれる職員がたくさん居ります。この職員が一致団結して活力ある教育を実践する事が、まず必要なことでしょう。遅れている生徒の学力を回復し、優れている者の力を一層伸ばしてやる事が大切です。他人への思いやりの心を持ちながら、生徒がお互いに向上心を燃やす学校にしたいものです。職員や生徒の持っている力を存分に発揮して、活力のみならず米内沢高校にするのが私の使命と思っております。



浦田小学校校長 萩野啓治

このたびの教員異動で、浦田小学校に着任いたしました。米内沢小、前田小と今度森吉町三回目的勤務となり、大変お世話になった方々が多くおられますので、親しみの中にも責務の重大さを痛感いたしております。霊峰森吉、清流阿仁川と自然の美しさ、歴史と伝統の町に限りない親近感を覚えます。さて、今子ども「教育」にかかわる諸問題が社会の重要課題となりその根本的対応にせまられております。私は、学校経営の基本に、子ども

「校長さん、今日は不調ですか」と、言われることがある。その都度「ぼくは好調(校長)だよ」と言ってきた。校長の体調は学校の意気・活気に影響する。健康に気をつけ、和顔愛語を旨としたい。

「校長さん、今日は不調ですか」と、言われることがある。その都度「ぼくは好調(校長)だよ」と言ってきた。校長の体調は学校の意気・活気に影響する。健康に気をつけ、和顔愛語を旨としたい。

「校長さん、今日は不調ですか」と、言われることがある。その都度「ぼくは好調(校長)だよ」と言ってきた。校長の体調は学校の意気・活気に影響する。健康に気をつけ、和顔愛語を旨としたい。



日活キネマ、新興キネマ、松竹キネマとい

現在の米内沢劇場の前身は清水館といった。昭和六年秋、細田源吾氏(故人)によって建てられた。阿仁部最初の常設映画館だった。米内沢は、当時、阿仁部の中心地として栄えていたが、農村不況や満州事変勃発という時代背景があつて、困難は承知の上だった。細田氏は鷹巣農林学校の一期生で、農林省の山役人(現在の営林署員)として、新屋布(病気で休職中)に居住していたが、考えるところがあつて官を辞し、私費三百五十円を投じて新事業に踏み切つたのだつた。

無声映画を主体に、芝居や楽団演奏、津軽民謡などを行った。映画の上映には機械師(手回し)、弁士、楽士七、八名、最低十名は必要であつた。宣伝は、楽団がチンドン屋になり、町を回ってピラをまいた。私は当時小学校の四年生だったが、チンドン屋ののぼりを持ってただで映画が見られるというので、きそつてのぼりを取りに走つた記憶がある。

みぢかな歴史 (50)

清水館

ろいろあり、「天国に結ぶ恋」金色夜叉」「赤城の子守唄」などをやつていた。木戸銭は大人三十銭、子供十五銭だった。まもなく無声から音楽だけ入るサウンド版に変わり、続いてオートキーになった。幕の中に物をいう人がいるというので感心したものである。ターザン映画がこれ、今でも強く印象に残っている。さて満州事変から支那事変(昭和12)と進むうちに、映画は斜陽に近づいていった。昭和十四年には映画法ができて検閲が始まり、警察の許可がなければ上映できなくなつた。戦意を昂揚する軍国物だけやられるようになったので、経営が思わしくなく、細田氏は役場や営林署につとめ、妻のトミさんが手書きのポスターをつくり、自らチンドン屋になつて終戦までがんばつた。

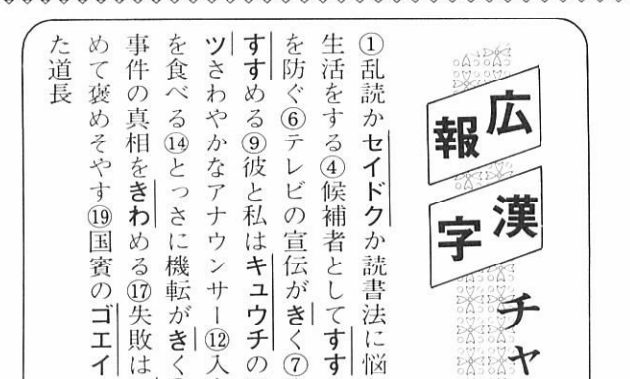

二十四年五月、米内沢大火があり、清水館も焼けてしまった。この時、間口八間、奥行十二間、座席五百の近代映画館になり、米

内沢劇場と改名した。「君の名は」「人間の壁」喜びも悲しみも幾年月」などが続々と上映された。料金は三十円。三十年代初めまで映画天国が続いた。三十五年、再び大火にあつて全焼、またも再建。八百万円を投じている。しかし、このころからテレビが映画を脅かし始めた。四十四年、細田氏は駅前には有楽座を新設。三百人収容の洋画専門館を目ざしたが、目的を果たせず翌年閉館。米内沢劇場は現在、三男の勇作氏によって継続されている。各地で廃館が続く中でこのきびしい経営であるが、半世紀の伝統を守ろうと、必死の努力をされている。(工藤記)

空巢や車両盗難に注意

犯罪被害の届出は早く

- ◎ 犯罪の被害にあつたら、すぐ110番
 - ◎ 犯罪現場は、そのままに
- 犯罪の現場には、犯人の指紋、足あと、犯罪に使つた物、犯行のクセなど、犯人をさがす手がかりとなるものが多く残っています。犯人を早く捕えるために、犯罪現場はそのままにして、すぐ届けてください。

現場は証拠品の宝庫

- 犯人の足あと
- 犯人のタバコの吸い殻
- 犯人の指紋
- 犯人が落していたもの

などがあつて、これが犯人検挙のキメ手になくありません。



天皇誕生日の四月二十九日付で政府は春の叙勲を発表された。当町からは、消防功労者として新丁の柴田直松さん(66歳)が勲六等瑞宝章を受章されました。昭和二十六年一月米内沢消防団員を拝命、四十一年副団長、持ち前の責任感と明快俊敏な行動力で消防団をリード、厚い信頼を得て四十九年五月団長に推挙、五十四年十月退団するまで二十八年間にわたり消防人として活躍された。日本消防協会功績章、県知事より二十五年勤続功労章、消防庁長官より永年勤続功労章を受けている。

柴田直松さん 消防 勲六等瑞宝章

二人目のお子さんから受けられます 児童手当法の改正—六月一日から

いままでの法律では、三人以上のお子さんを育てている家庭に、児童手当が支給されましたが、今回の改正で二人目のお子さんからも支給されることになりました。新しい児童手当制度は六十一年六月から実施され、段階的に支給対象が変わり六十二年四月から制度が完成されます。すでに児童手当を受給されている方は手続きの必要はありませんが、新たに該当される方や、受給

61年度 農作業標準労賃

作業内容		標準額
耕起	整理	トラクター 10a 当り 3,500円
	未整理	〃 〃 3,900円
代かき	整理	〃 〃 4,400円
	未整理	〃 〃 4,600円
田植	整理	機械植 〃 〃 4,500円
	未整理	〃 〃 4,700円
稚苗	緑化	1箱当り 470円
	硬化	〃 〃 570円
中苗	〃	〃 〃 610円
	田植(人)	男 1日当り 4,000円
除草(人)	女	〃 〃 3,800円
	男	〃 〃 4,000円
その他農作業(畑作業も含む)	男	〃 〃 4,000円
	女	〃 〃 3,400円
薬剤散布	背負式	10a 当り 1,000円
	長管	〃 〃 500円
畑耕起	平うち	〃 〃 3,300円
	うね立て	〃 〃 2,000円

付記 1. 1日の労働時間は8時間とし、まかないなしとする。 2. 上記整理地のうち1区画7a未満の土地については未整理とみなす。

- 作業前後には機械、施設を充分点検整備すること。
- 故障したときは、エンジンを止めてから点検すること。
- 農薬等を取り扱うときは服装に注意し、農薬害を防ぐこと
- 機械や施設に老人や子供を近づけないようにする。

漢字チャレンジコーナー (14)

① 乱読かセイドクか読書法に悩む ② ホールで音楽をきく ③ シツソな生活をする ④ 候補者としてすすめる ⑤ 対話により世代間のダンゼツを防ぐ ⑥ テレビの宣伝がきく ⑦ 小地震がグンパツする ⑧ 団体交渉をすすめる ⑨ 彼は私はキウウチの間柄 ⑩ 隣人の話し声をきく ⑪ ベンゼツさわやかなアナウンサー ⑫ 入会を強くすすめる ⑬ かいこは桑の葉を食べる ⑭ とつさに機転がきく ⑮ ロダンの彫刻のフクセイを作る ⑯ 事件の真相をきかぬ ⑰ 失敗はキョウクンとして生かす ⑱ 口をきかぬ ⑲ 国資のゴエイは大変な仕事 ⑳ 人臣の榮華をきかぬ

た道長 (答は12ページ)

五月蠅い

「五月蠅い」と書いて「うるさい」と読みます。これは、暑くなり始めのころの蠅が、つきまとつてうるさいところからきたものです。古くは「さばえ」と呼ばれた「五月蠅」は、旧暦五月の田植え時に出る蠅のこと。この「さ」は、「さつき」「さみだれ」「さおとめ」などと同じく、田の神に関係のある古代語と考えられています。ところで、現在「あの先生はうるさい人だ」といえば、いやがられている場合にしか使われません。しかし、もともとの「うるさい」には、いい意味も含まれていました。平安時代では「うるさき人」といえば、いいやになるほどすぐれた人物を意味したのです。「うるさい」は元来、行き届いて申し分のないさまと、その度が過ぎて反発を買うさまの両義を備えた言葉でした。それが、わずらわしいほど、よく気がつく」というプラス・イメージから「行き届き過ぎて、うとうしい」というマイナス・イメージのみになり、「五月蠅い」と表記されるようになったのです。

ことば

漢字チャレンジコーナー (14)

⑤ 国保に入っていると

質問 国保に入っているとどんな給付が受けられるのですか。

おこたえ

病院や診療所で治療を受けたとき、かかった医療費の3割を自己負担すれば、残りの7割は国保が負担します。では、他にどんな給付が受けられるのでしょうか。

① 保険証が使えずに治療を受けたとき

旅行中に病気になったり、急病のためなど、やむをえない理由で保険証を提出せずに治療を受けたときは、いったん医療費の全額を支払わねばなりません。しかし、あとで申請すれば、審査のうえ保険診療費の一部の払いもどしを受けられます。

② コルセットなど治療装具を作ったとき

医者が治療に必要と認めたときは、作製費用の一部払いもどしを受けられます。

③ 付添い看護人をつけたとき

基準看護でない病院に入院し、重病のために、「付添い看護人をつける必要がある」と医者が認めたとき、あとで基準料金の一部払いもどしを受けられます。家族や友人が付き添った場合は支給されません。

④ マッサージ・はり・きゅうにかかったとき

医者の同意があれば、保険で施術を受けられます。

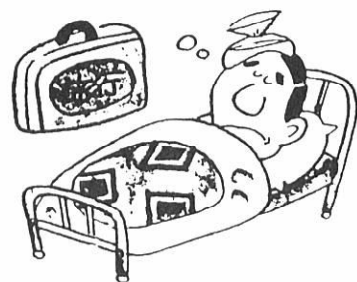

質問 出産費や葬祭費は保険証が使えるの？

おこたえ

正常な出産は病気ではありませんので、保険証は使えません。

しかし国保に加入している人が出産したときは、出生児一人につき助産費が支給されます。

死産・流産でも妊娠12週間以上であれば支給されます(医者の証明が必要)。

また、国保に加入していた人が死亡したときは、葬祭を行った方に対して葬祭費が支給されます。

※出産日、葬祭をした日の翌日から2年を経過すると時効になり支給されませんのでご注意ください。



人間ドック

(1日ドックもあります)

病気の早期発見 早期治療 被保険者の健康管理のために、短期人間ドック受診制度を実施しています。

申込みの方は 役場福祉保健課

六十才から国民年金に任意加入できます
六十才から六十五才に達するまで、任意加入できることになりました。

六十才から国民年金に任意加入できます

もし夫の勤務先で扶養されている証明(届出用紙に証明欄あり)を受けた場合は②③の書類はいりません。

届出用紙は役場に用意してあります。

奥さんが年金制度に加入したことのあるときはその年金手帳

健康保険証

印鑑

夫の年金手帳

奥さんが年金制度に加入したことのあるときはその年金手帳

届出用紙は役場に用意してあります。

もし夫の勤務先で扶養されている証明(届出用紙に証明欄あり)を受けた場合は②③の書類はいりません。

届出用紙は役場に用意してあります。

奥さんが年金制度に加入したことのあるときはその年金手帳

国民年金の保険料を忘れずに納めてますか。保険料を納めること

国民年金の保険料は忘れずに



人は希望すればさらに加入期間を増やし、より高い年金を受ける事ができます。

ただし、いくら任意加入してもその年金額が満額の老齢基礎年金の額を超えることはありません。

また、六十才まで加入しても満額の年金を受けられないとか、期間が足りないため年金が受けられない人は任意加入する期間等について、年金係に相談のうえ手続きしてください。

前納する月	昭和61年					
	5月	6月	7月	8月	9月	
前納額(円)	83,430	83,720	84,010	84,290	84,590	
	昭和61年			昭和62年		
	10月	11月	12月	1月	2月	3月
	84,880	85,170	85,470	85,760	86,060	86,360

◎1年間の付加保険料を前納する場合は4,680円です。

は、年をとってからはもちろんのこと、万一ケガや病気になったときの備えにもなります。納め忘れが続くと金額がかさみ、たいへんになります。毎月、毎月忘れずに納めましょう。

もし、過去に保険料の納め忘れがあるときは、二年前までの分であれば社会保険事務所の発行する納付書で納めることができます。納め忘れている方は、いまず納めるようにしましょう。

左記のように一年間の保険料を前納すると割引になる制度もありますので御利用ください。

不随意筋(からだの中の働き)を育てる

自律神経・ホルモン

生活リズムを正しく

- 1 早寝……夜8時には眠る習慣をつけましょう。
 - 2 早起き……朝6時には自分で目をさます習慣をつけましょう。
 - 3 食事……3回の食事は調和よく、朝食を大事にしましょう。
 - 4 排便……毎朝食後に大便をする習慣をつけましょう。
- 正しい刺激
- 日光の刺激は……日光浴をしましょう(夏は木陰・冬は日向)
 - 水の刺激は……水で顔・手・足など洗いましょう(水浴)
 - 空気の刺激は……散歩、風を室内に、薄着にしましょう



子育ての三つの基本

からだの三つの働きを育てる

- 1 不随意筋〔自律神経・ホルモン〕を育てます。
からだの中の働きをよくするように
消化器・血液の流れ・体温の調節などの働き
- 2 情緒を正しく豊かに育てます。
感情・気持ち・心地を調和よく
快〔うれしい・楽しい・ワクワク〕、
不快〔かなしい・苦しい・ムカムカ〕
- 3 随意筋〔体性神経・知ることなどの力〕を育てます。
自分で自由にできる筋肉・外への働きを強く
首すじ・背すじ・手・脚・腰などの働き



No.62

今年度は、子育てについて、特

に子供の日常生活の基本を考えながら、健やかな子供に育てようが、がんばりましょう。

子供は、親の所有物ではありません。生まれたときから、素直らしく生きるため、賢く、健やかに育ててくれることを望んでおられます。子供が、生き生きと活動し、育つことに喜びを持ち、力を十分尽すことができるよう親として、また、大人として援助してやりましょう。

クワッキー特選



米小2年「すもつをとっている友だち」
奈良 麻有子



米小2年「ボタンをかけている友だち」
秋元 聡



浦小2年「チヨウ」 柏木 義広
米小3年「サッカー」柴田 和子



浦小3年「うで組をしている先生」
藤島 弥生

非行 何が彼らを そうさせるか 中学生をお持ちのご両親へ

いじめ 《いじめられっ子》

現在のところ、いじめ問題を解決する明確な答えのないなかで、まず、現状をきちんと認識することに視点を置いて話を進めます。

■いじめられやすい 集団生活に適応できない子

いじめ—まじめ—いじめ—みじめ……少年非行問題の臨床家がよく口にする一種の「語呂合わせ」ですが、現代のいじめを考えると、1つの特徴を表しているといえます。

いじめられっ子に共通する性格的な特徴として挙げられるのは、集団にうまく適応できないことです。例えば休み時間、テレビのお笑い番組がクラスの話題になったとします。みんなでふざけ合い、楽しんでいるときも、1人ポツンと離れたところでその場の雰囲気にとけこめない子、一緒になってふざけられない子供が、いじめの対象にされることが多いといえます。「あいつがいるとオモシロくない。ムシヤクシャする……」という口実のもとに、いじめが始まるのです。

もちろん、こうしたことだけがいじめを誘発する原因となるわけではありません。よく言われるように、一般的ないじめられっ子の表面上のタイプとしては、自信のない態度でいつもおどおどしている、声が小さい、視線がいつも下を向いている、行動がスローモーション……などを挙げるすることができます。しかし、これらに共通して言えることは、やはり集団生活に自分を適応させていくことが苦手なタイプということです。また、性格的には、きまじめで要領のよくない子にいじめられっ子が多いといえます。「いつも正直に、どんな小さな事でも勇気をもって発言し、行動する」という親の教育方針・しつけのもとに育てられた子供が、いじめられっ子になったりするのもそのためです。「いじめ」→「まじめ」と見られることは、仲間集団からすると、つまらない、おもしろくない、つきあいきれない奴と映る可能性を同時に持っていることになり得ます。

いじめが、いわゆる「弱い者いじめ」だけでなく、正義感の強いまじめな子供たちをも巻き込んできているところに、現代のいじめの特徴があります。

■助けてくれる子、かばってくれる子がなくなった

いじめは、今に始まったことではなく、子供の世界にはつきものでした。いじめたり、いじめられたりしながら、友達という人間関係の中で鍛えられ、成長していったものです。いじめる側にも一定の心得があり、いじめられる子には決まってなぐさめ役を買って出てくれる人がいたりしました。また、「いつもやられてばかりいないで、向かっていけ」などと励ましながらかみ守ってくれる年長の子がいたり……。こうして、いじめ、いじめられる、かばう、仲裁する……といったさまざまな「役割」を演じることを通して、友達をつくり人間関係を学んだのです。このような教育的効果を失ったいじめが、現代のいじめだといえます。

それだけに、いじめに限度がなく、「金を持ってこい」「万引してこい」などとエスカレートし、その結果、非行に走ることもあります。いじめられる側は、人には言えず、内にももって、ついには自殺という最悪の事態を招くことも少なくありません。

GIVE BLOOD SAVE LIFE

いのちを救う愛の献血

今までの200ml献血に、新しく400ml献血と成分献血が加わりました。採血時間も200ml献血とほとんど同じです。どうぞご安心なさって、愛の献血にご協力ください。

献血の基準	400ml	200ml
年 令	満18歳～満64歳	満16歳～満64歳
体 重	男女共50kg以上	男45kg・女40kgを超える方
献血間隔	男子3ヵ月 女子4ヵ月	男女共最低1ヵ月

献血の基準	血漿の成分献血の基準	血小板の成分献血の基準
1回献血量	血漿量で400ml以内	
年 令	満18歳～満64歳	満18歳～満54歳
体 重	男女共50kg以上	
献血間隔	男女共2週間	男女共1週間
年間の献血回数	24回以内	12回以内

5月17日より
宿泊施設
「森吉山荘」
営業開始
☎ (0186)
76-2334



6月1日より
「森吉丸」
太平湖遊覧

6月1日より
「グリーン
ハウス」
(食堂)営業



緑が目覚ましました

昭和61年度 結核健診及び一般健康診査日程表

月日	会 場	時 間	月日	会 場	時 間	月日	会 場	時 間
6/11 (水)	大沢児童館 中新田部落 長野児童館 松菜集会所 ◎米畑集会所	9:20~10:00 10:20~10:40 11:00~11:40 13:00~13:40 14:00~14:30	6/19 (木)	寄延生活改善センター 七曲会館 ◎松山町集会所	9:30~10:20 10:30~11:50 13:00~14:30	6/30 (月)	新屋布部落 細越部落 ◎羽根川バス停前	9:40~11:00 11:20~11:50 13:00~14:00
6/12 (木)	日栄担手センター 高校前(小林宅前) 鶴田児童館 ◎向本城児童館	9:30~10:00 10:10~10:40 11:00~11:50 13:00~14:00	6/20 (金)	浦田児童館 大淵部落 ◎白坂生活改善センター	9:30~11:00 11:20~12:00 13:00~14:00	7/1 (火)	桐内沢部落 惣瀬部落 ●森吉保健福祉館	10:00~10:30 11:00~11:40 13:00~14:30
6/13 (金)	町民体育館 ◎駅前自治会館	9:30~11:00 13:00~15:00	6/23 (月)	桂瀬駅前 下羽立部落 上羽立部落 ◎桂瀬児童館	9:30~10:30 10:50~11:10 11:20~11:40 13:00~14:30	7/2 (水)	巻淵集会所 桐内部落 榎田部落 ◎根森田集会所	9:40~10:20 10:40~11:10 11:20~12:00 13:30~14:30
6/16 (月)	根小屋児童館 長下部落 滝の沢部落 ◎老人センター	9:30~10:20 10:40~11:00 11:10~11:30 13:00~15:00	6/25 (水)	惣内生活改善センター 坂本電気店前 ●前田診療所	9:30~10:30 10:50~12:00 13:00~14:30	7/7 (月)	鷺の瀬部落 小滝部落 ◎深渡集会所 ◎女木内部落	10:10~10:30 10:50~11:30 13:00~14:00 14:20~15:00
6/17 (火)	コミュニティセンター ◎コミュニティセンター	9:30~11:30 13:00~15:00	6/26 (木)	神成部落 五味堀児童館 ◎大岱児童館	9:30~10:30 10:50~12:00 13:00~14:00	7/8 (火)	湯の岱山荘前	10:30~11:30
6/18 (水)	本城公民館 ◎本城公民館	9:30~11:30 13:00~14:30	6/27 (金)	小又集会所 平里部落 ◎前田基幹集落センター	9:30~11:30 11:40~12:00 13:00~14:30	7/9 (水)	コミュニティセンター ●前田診療所	9:30~11:30 13:00~14:30

◎印の会場では公立病院の医師による診察を行いますので該当部落の方は必ず受けて下さい。
●印は診療所の医師が診察を行います。

昭和61年度

公民館学級・講座について

あなたも参加してみませんか……



講座・教室名	対象者	実施月日・時間	場所	主な内容等
趣味の手芸講座	一般	第1・第3水曜日	コミセン	切り絵、きめこみ人形外
映画・レク教室	一般・児童生徒	月1回 午後3時～	コミセン	映画、レクゲーム
お母さんの勉強室	幼児を持つ父母	第3月曜日 午後1時	コミセン	日常の育児、親子レク外
技術講座	一般青年男女	年2回 午後7時	コミセン	照明、音響等
お達者教室	一般高齢者	年3回 午後1時	コミセン	福祉教育関連事業
青年交流会	青年男女	年2回 夏・冬	コミセン	宿泊研修
カメラ入門	一般女性	月1回	コミセン	カメラ持参のこと
ちびっ子公民館	園児小学低学年	月1回 午後3時	コミセン	カルタ・読書会外
青少年キャンプ	小学4年生	夏休み	コミセン	郷土を知り自然に親しむ
ワープロ教室	一般	月2回	コミセン	
絵画教室	一般	第4月曜日 午後3時	コミセン	水彩画
七宝焼教室	一般初心者	第2・第4水曜日 午前10時	前田公民館	
お母さんの勉強室	幼児を持つ父母	第4月曜日	前田公民館	育児・家庭教育・おやつ作り
ちびっ子公民館	園児小学低学年	月1回 午後3時	前田公民館	映画・水泳教室外
趣味の手芸教室	一般	第2・第4水曜日	前田公民館	ちぎり絵・きめこみ人形
硯作り教室	一般	9月～10月	前田公民館	硯づくり
印刻教室	一般	9月～10月	前田公民館	はんこ作り

* コミセン…コミュニティセンター *

* 申し込み、問い合わせは…… 森吉町公民館 (コミセン) ☎72-3259

前田公民館 ☎75-2100 へ*

※ 学級・講座の中には材料費等自己負担となることもありますので御了承下さい。



米内沢川向にある東北地方建設局阿仁川ダム

米内沢川向にある東北地方建設局阿仁川ダム調査事務所は、4月7日付で阿仁川ダム工事事務所に昇格になりました。(☎72-3015)
また、今まで役場内であった県の阿仁川ダム対策事務所は、4月1日から米内沢駅前に移転、新事務所を開設されました。(☎72-4511)

みつけたら退治

アメリカカシロヒトリ

▼発生時期

「ガ」は5月下旬から6月にかけてと、8月下旬から9月の年二回卵をうみ、幼虫となって害をあたえます。

▼防除方法

害虫が巣あみをかけ、集団生活しているときに枝を切りとり、焼きすてる。

防除機を貸します

◎公共施設は町で防除します。
◎町内会等で薬剤散布するときは防除機を貸します。農林課林務係へ申し込みください。

◎薬剤はD E P 乳剤、M E P 乳剤(農協等で販売しています) 緑は大切な色です

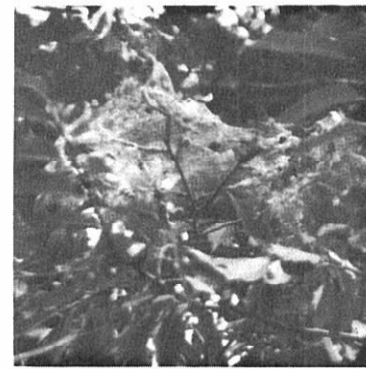

▶巣あみ

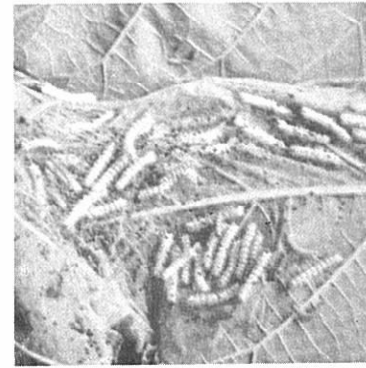

▶巣あみの中の若令幼虫

訪問販売 クレジット 110番

時期 5月26日(月)～31日(土)
午前9時～午後4時
(27日・29日は弁護士相談日)
受付 ☎0188(35)0999
秋田県生活センター

※訪問販売・クレジット等で疑問やお困りの方は気軽にダイヤルを回してください。

※「消費者モニター」にも相談ください。

渡辺 淑子(大) 測 (73)2396
佐藤美智子(下川端) (75)2250

5月26日 県民防災の日

日本海中部地震の大惨事を教訓に設定された「県民防災の日」に警報等の受理伝達など各種の防災訓練を全県的に実施し、県民の防災意識の啓蒙普及を図ることにしております。

!!気をつけよう

災害は忘れた頃に発生する!!

報 漢 (14) 今月号の答

- ⑨ 磯崎 ⑩ 藤島 ⑪ 藤島 ⑫ 藤島 ⑬ 藤島 ⑭ 藤島 ⑮ 藤島 ⑯ 藤島 ⑰ 藤島 ⑱ 藤島 ⑲ 藤島 ⑳ 藤島 ㉑ 藤島 ㉒ 藤島 ㉓ 藤島 ㉔ 藤島 ㉕ 藤島 ㉖ 藤島 ㉗ 藤島 ㉘ 藤島 ㉙ 藤島 ㉚ 藤島 ㉛ 藤島 ㉜ 藤島 ㉝ 藤島 ㉞ 藤島 ㉟ 藤島 ㊱ 藤島 ㊲ 藤島 ㊳ 藤島 ㊴ 藤島 ㊵ 藤島 ㊶ 藤島 ㊷ 藤島 ㊸ 藤島 ㊹ 藤島 ㊺ 藤島 ㊻ 藤島 ㊼ 藤島 ㊽ 藤島 ㊾ 藤島 ㊿ 藤島

緑に染まれ

4月30日、阿仁部のトップを切って森吉町の植樹祭が森吉中学校うらの高瀬で行われた。緑の少年団や関係者が三年生の杉苗を、斜面にクワで穴を掘り、額に汗をにじませながら一本一本植えられた。植樹は自然を浄化する有形無形の財産ですので山火事に注意され、みんなで緑を大切にしましょう。



誕生会

戸外の日差しがまぶしく、芝生の色も緑がました特別養護老人ホーム「森泉荘」で4月誕生会が開かれた。全員が中央ホールに集まったの昼食会、寿しなどおいしいご馳走を前に、ビールとジュースで乾杯、その後職員や仲間からの祝福、米内沢民謡研究会の歌に、長生きしてよかったと喜びをかみしめていた。



カメラおせんぼ

