



広報

1986年
4月15日

No. 341

もりよし

祝 昭和61年度 入学式



希望を抱いて

昭和61年
4月号

新たな希望を抱いて入学しました。先輩のみなさん、よろしく。

4月4日、小・中学校の入学式が行われ、ピカピカのランドセルを背にした一年生が119名、胸を張って点呼に応えた中学生131名は、大きな拍手で先生や在校生たちに迎えられました。

「いじめ」のない校舎で学ぶ児童・生徒たちをみんなであたたかく見守ってあげましょう。

町の人口

昭和61年3月末現在
住民登録人口

男	4,801
女	5,222
計	10,023
世帯数	2,747

◆昭和61年度 特別会計予算◆

区 分	本年度当初予算	前年度当初予算	区 分	本年度当初予算	前年度当初予算
国民健康保険事業	553,691千円	553,120千円	米内沢財産区	5,968千円	6,979千円
国民健康保険診療所	52,953千円	58,810千円	前田財産区	48,566千円	67,811千円
森吉出張診療所	7,149千円	7,176千円	蓄養殖施設	3,873千円	4,195千円
老人保健	488,128千円	501,164千円			
簡易水道事業	85,911千円	91,788千円	計	1,246,239千円	1,291,043千円

◆昭和61年度 森吉町主要施策◆

事業名	事業費	事業名	事業費
住宅建設費	6,695千円	林業振興事業費(林道開設)	136,721千円
交通安全対策費	4,354千円	町有財産育成事業費(公有林整備)	30,927千円
ダム対策費	28,434千円	公団分収造林事業費	4,447千円
森泉荘委託事業費	116,332千円	新林業構造改善事業費(林道開設)	22,136千円
成人病予防対策費	12,904千円	入会林野整備事業費	4,391千円
公立米内沢総合病院負担金	140,434千円	商工振興対策費	36,468千円
清掃対策費	35,133千円	町づくり対策費(コミュニティマート)	1,500千円
公共育成牧場整備事業費	18,786千円	観光事業費	6,966千円
国土(地籍)調査費	12,965千円	町道維持補修、改良事業費	29,100千円
農村基盤総合整備事業(ミニバイ事業)	39,084千円	町道舗装事業費	8,500千円
水田利用再編対策費	4,148千円	急傾斜地崩壊防止対策費	4,600千円
ノロ川牧場運営費	15,173千円	消防施設費(防火水槽他)	6,991千円
農村地域定住促進対策事業費	2,430千円	小学校舎維持補修費	3,650千円
農免農道整備事業費	9,793千円	中学校遠距離通学費(委託料)	31,888千円
新農業構造改善事業費	37,415千円		

【公表】

昭和61年度の一般会計・特別会計当初予算は3月定例議会で原案どおり可決されました。ここにその内容を公表いたします。

町の予算は
61年度一般会計当初予算 **27億0736万円**

歳入

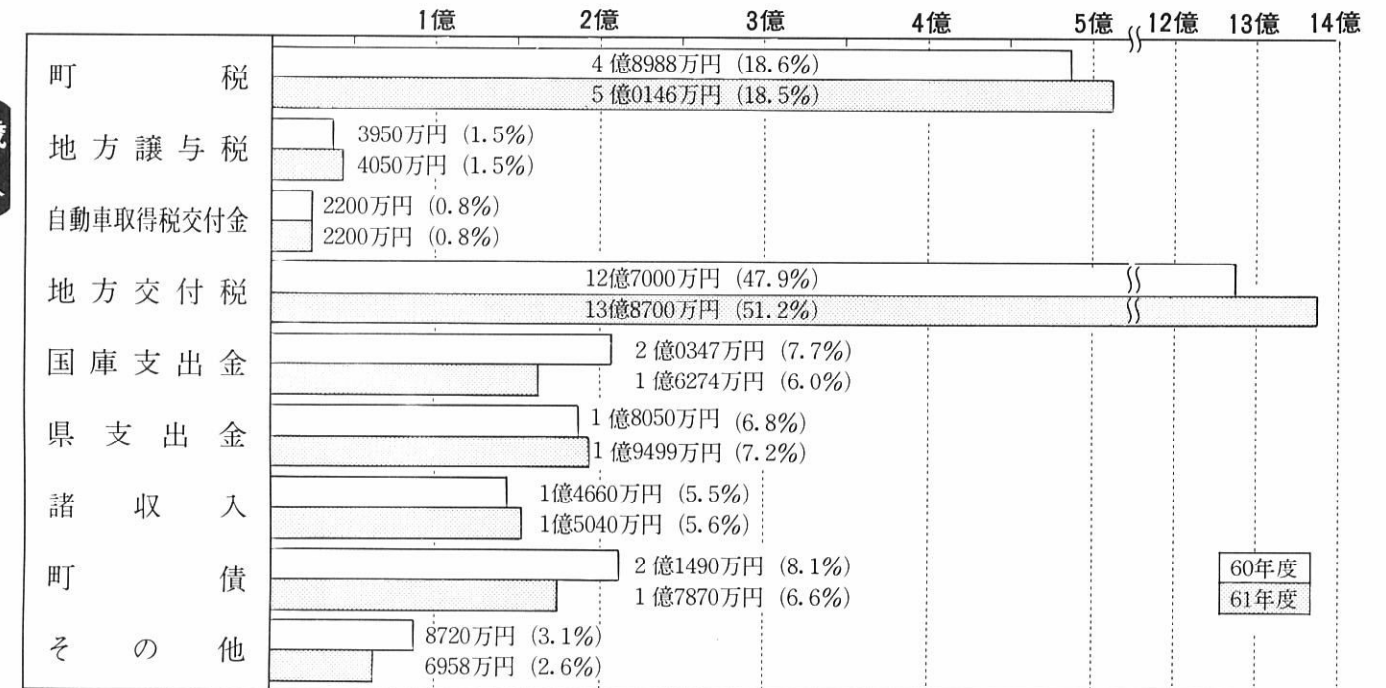

歳出

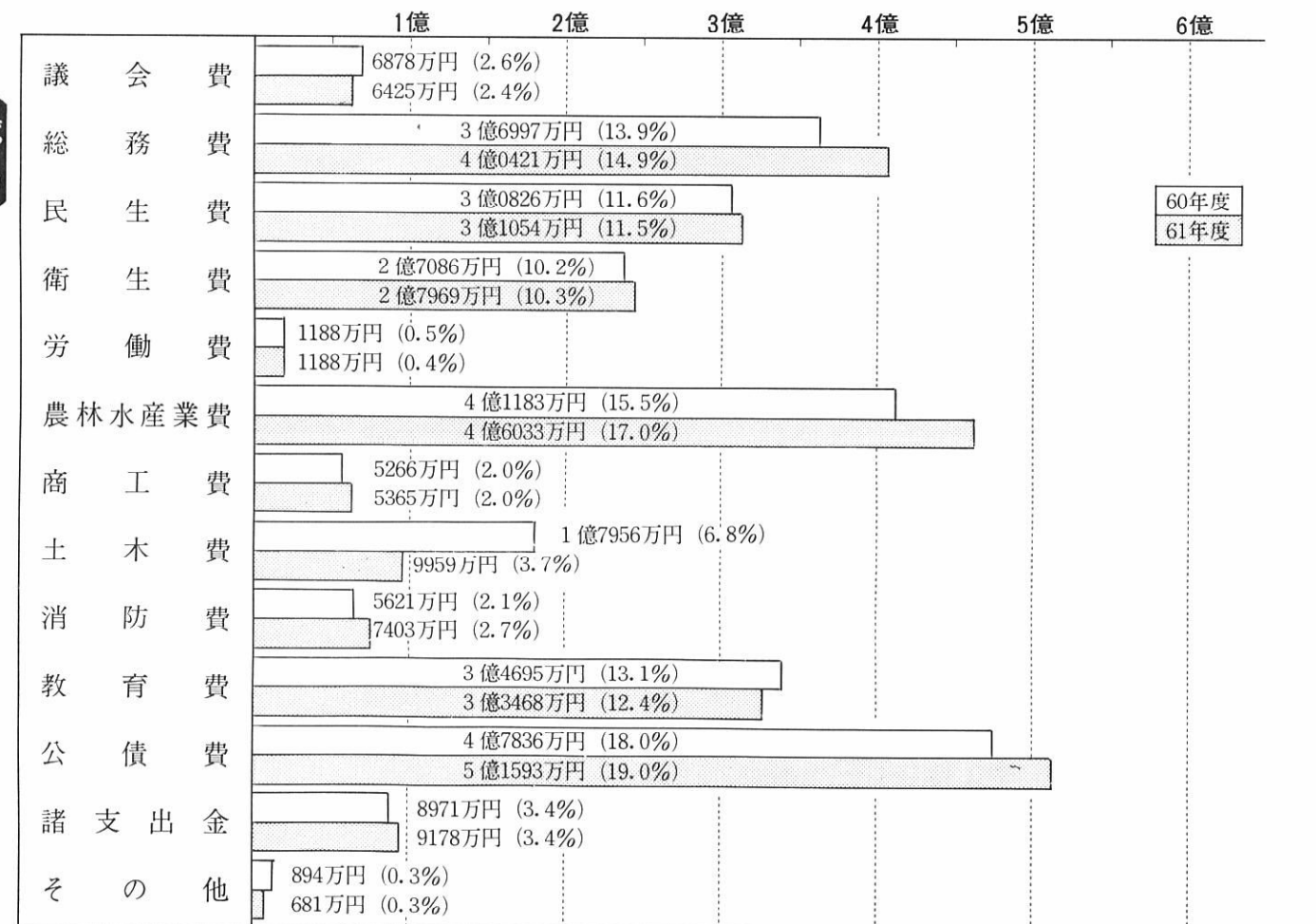

会費は1世帯(1家族)単位とし、
年会費は20,000円です。

- 有効期間は会費を振込んだ翌月から翌年の4月末日までとします。
- 会費は、ふるさとの味(年4回送付)等に充当します。
- 会員には会員証を交付します。

申し込み

お申し込み、お問い合わせは、
森吉町役場総務課ふるさと森吉会係
〒018-43 秋田県北秋田郡森吉町
米内沢字七曲51番地
☎ 0186 (72) 3111

申し込み時には、住所、氏名(家族全員)性別、続き柄、電話番号等をお知らせください。

ふるさと会員の特典として

- ふるさとの味を年4回お届けします。
- ふるさとの家をご紹介します。
- ふるさとの便りを毎月お届けします。
- その他、数々の特典があります。

回	時期	特産の品目
1	6月下旬	大自然の天恵物を味わおう! タケノコ、笹まきセット、わらびみず、フキ等
2	9月上旬	ふるさとの香りする新鮮野菜をどうぞ! ナス、ジャガイモ、キュウリ、ピーマン 枝豆、トウモロコシ、カボチャ、梅漬等
3	12月上旬	小町娘になってみませんか! 秋田小町(米)、黒豆、マルメロ 長いも、トンプリ、きのこ、漬物等
4	3月下旬	ふるさとを思い出してみませんか! きりたんぼ、地鶏セット、干もち オヤキ、漬物等

森吉です!



地域医療に精一杯がんばります

町民に信頼される
中核病院として

公立米内沢総合病院

医局スタッフを紹介

院長



浅野真彦 (昭10・6・14生)
外科担当 弘前大学医学部卒
42年8月着任 48年5月副院長
52年4月院長
雄和町出身 二女の父
趣味||ゴルフと囲碁...腕はうなるが、多忙な毎日にもゴルフも囲碁もおあずけ。

診療部長



中野真一 (昭23・5・1生)
小児科担当 弘前大学医学部卒
60年4月着任 61年4月診療部長
受媛県松山市出身 二男一女の父
趣味||将棋と釣り...阿仁川、小又川の魚がまっています。
子煩悩なパパです。

副院長



和賀卓 (昭24・1・4生)
内科担当 弘前大学医学部卒
57年1月着任 60年6月副院長
横手市出身 四女の父
趣味||油絵と写真...森吉町の自然を絵や写真に残してもらいたい。ゴルフも始めたがやる暇がないとぼやく。

科長



佐藤文秀 (昭26・9・30生)
整形外科担当 弘前大学医学部卒
新任(前任地|弘前大学附属病院)
湯沢市出身 二男二女の父
趣味||将棋...腕前は?段かな。巨漢でも気が優しく、細かい手術をします。

副院長



佐藤新一 (昭27・8・28生)
外科担当 弘前大学医学部卒
60年10月着任 61年4月副院長
北海道苫小牧市出身 一女の父
趣味||野球...早くナイターで試合をやりたい。
優しく、ていねいな手術で定評。

科長



華園壽英 (昭21・8・8生)
精神科神経科担当 北海道大学理学部卒、弘前大学医学部卒
60年4月着任
北海道札幌市出身 一男二女の父
趣味||釣りとスキー...森吉町の川はどこも穴場、手応え十分。
大学を二つも卒業した努力家。

科長



中嶋均 (昭27・7・16生)
内科担当 弘前大学医学部卒
60年10月着任
青森県平賀町出身 秋には父になる予定
趣味||写真、釣り、無線
南極観測隊に加わりたいという科学者タイプ。

科長



高橋悟 (昭30・9・21生)
内科担当 自治医科大学卒
新任(前任地|秋田大学附属病院)
大曲市出身 一男の父
趣味||レコード鑑賞とスキー
とにかく真面目で、張り切っています。

科長



富浦一行 (昭29・10・8生)
産婦人科担当 弘前大学医学部卒
59年5月着任
青森県七戸町出身 一男一女の父
趣味||スキー、麻雀、パソコン
お産で夜半起こされることが多い。でもタフです。

科長



大沼裕行 (昭31・8・28生)
外科担当 弘前大学医学部卒
60年4月着任
山形県酒田市出身 独身
趣味||釣り、スキー、レコード鑑賞
昨秋、外科学会認定医資格取得の新進気鋭。

科長



蝦名鉄徳 (昭30・3・9生)
内科担当 弘前大学医学部卒
新任(前任地|弘前大学附属病院)
青森県弘前市出身 二男の父
趣味||野球、テニス、スキー
メガネの奥に優しさをもち、魅力的と評判。

科長



船越琢 (昭34・8・20生)
内科担当 弘前大学医学部卒
新任(前任地|弘前大学医学部)
青森県八戸市出身 独身
趣味||スキー
若さに似合わず落ち着いた診察との評判。



神経芽細胞腫検査について

秋田県では、四月一日より、小児ガンの一種である神経芽細胞腫の早期発見、早期治療のため、生後六ヶ月〜八ヶ月の赤ちゃんの尿を検査することになりました。
森吉町では、生後六ヶ月の乳児相談の場で、検査用紙を配布し、説明します。
お母さんは、赤ちゃんのオシッコを検査用紙に湿らし、衛生科学研究所に送付するだけです。検査料は無料ですが、送付料は保護者負担となります。
この病気は一才前に発見しないと、手遅れになります。毎年全国各地で百人もの赤ちゃんがこの病気にかかっています。お母さんのちょっとした心づかいで赤ちゃんをガンから守れるのです。
(くわしく知りたい方は、鷹巣保健所、又は役場福祉保健課にどうぞ)

ねんき 4月から 7、100円に

No. 301

国民年金の保険料が四月から一月七千円になりました。「毎年上がって大変」と思っている人も多いかと思えます。

これからどうなる保険料

国民年金の支払に必要な費用はみなさんの納める保険料や、国の負担(年金額の三分の一)などまかなわれています。人口の高齢化がピークに達する二十一世紀には、年金受給者の増加とともに、加入期間の伸びにより年金を支払う費用は莫大な金額となります。このため、これからの段階的に引上げることにあります。

ただ、ずっと上がりっぱなしではたいへんです。そこで、今回の改正で受ける年金をある程度抑えることにより、保険料の負担も軽くする措置がとられています。今までの制度のままですと、ピーク時の保険料は、一万九千円程度と予想されていますがこれを一万三千円(昭和五十九年度価格)程度に抑えることになっています。

保険料は年金財政の柱

今月から国民年金などが大幅に改正され、新年金制度がスタートしたわけですが、この新年金制度を支えるのは何と云っても皆さんが納める保険料です。現在みなさんが納めている保険料で、年金を受けているお年寄りを支え、みなさんがお年寄りになったとき受ける年金は、次の世代の納める保険料で支えられるわけです。つまり国民年金は、世代と世代の助け合いになっているわけですので、みなさんの協力と理解をお願いいたします。

◇ 保険料の納め忘れをなくすため前もって保険料を一括して納める前納制度をお勧めします。

61年4月に1年前納した場合

	定額保険料	付加保険料
毎月納めた場合	85,200円	4,800円
前納した場合	83,140円	4,680円
割引される額	2,060円	120円

●健康保険証 ●夫の年金手帳(奥さんも年金手帳をもっている場合はそれも持参) ●印鑑 ※公務員の夫に扶養されている奥さんについては、夫の勤務先を通じて届出をしていただくこととなります。届出を忘れると、自分で保険料を掛けていくことになったり、将来年金を受けられない場合もありますので忘れずに届出をしてください。届出用紙は役場に用意されています。

サラリーマンの奥さん 届出を忘れずに

年金制度の改正で、今月からサラリーマンの奥さんもすべて国民年金に加入することになりました。そして、夫に扶養されている奥さんについては届出をすることによって自分で保険料を納めなくとも将来自分名義の年金が受けられます。

◎今月(四月)届出が必要なお奥さん

会社員(厚生年金加入)の夫に扶養されており、今まで国民年金に加入していない奥さんで、自分で役場に向いて届出をしていただくこととなります。

持参するものは

●健康保険証 ●夫の年金手帳(奥さんも年金手帳をもっている場合はそれも持参) ●印鑑 ※公務員の夫に扶養されている奥さんについては、夫の勤務先を通じて届出をしていただくこととなります。届出を忘れると、自分で保険料を掛けていくことになったり、将来年金を受けられない場合もありますので忘れずに届出をしてください。届出用紙は役場に用意されています。



人間ドック

病気の早期発見 早期治療

被保険者の健康管理のために、短期人間ドック受診制度を実施しています。

申込みの方は 役場福祉保健課

④ どんとき、どんな届け出が必要なのですか

質問 わたしは、勤めていた会社を昨日退職しましたが、必ず国民健康保険に入らなくてはならないのでしょうか。

おこたえ 会社を退職した場合は、社会保険の被保険者としての資格がなくなりますので、国保に加入しなければなりません。ただし、同月中に就職し、社会保険に加入することがあらかじめわかっている場合や、家族の被扶養者として社会保険に加入する場合を除きます。

質問 会社に就職し、社会保険の保険証をもらいました。今までは、国保に加入していましたが、どうすればよいのですか。

おこたえ 社会保険の保険証を受け取ってから14日以内に、社会保険と国保の両方の保険証と印かんを持参のうえ、国保をやめる手続きを必ずしてください。なお、現在、病院にかかっている場合は、すみやかに新しい保険証をその病院に提示してください。

質問 つい届け出を忘れていたのですが。

おこたえ 加入・喪失の届けは、事実発生の日から14日以内にしてください。保険診療は、保険証を交付された日からしか受けられませんし、国保の資格が生じた日までさかのぼって保険税を納めなければなりません。転出したり、職場の健康保険に加入したのに、国保の保険証を使って診療を受けると、あとで医療費を返さなくてはなりません。

入るとき	やめるとき
転入してきたとき 印かん・転出証明書(一部転入のときは保険証)	転出するとき 印かん・保険証
職場の健康保険や国保組合をやめたとき 印かん・退職証明書または資格喪失証明書(離脱証明書)	職場の健康保険や国保組合に入ったとき 印かん・職場の保険証と国保の保険証
生活保護を受けたとき 印かん・保護廃止決定通知書	生活保護を受けるようになったとき 印かん・保険証 保護開始決定通知書
出産したとき 印かん・保険証・母子健康手帳	死亡したとき 印かん・保険証・葬祭を行う者であることを証明するもの

59年死因別の割合

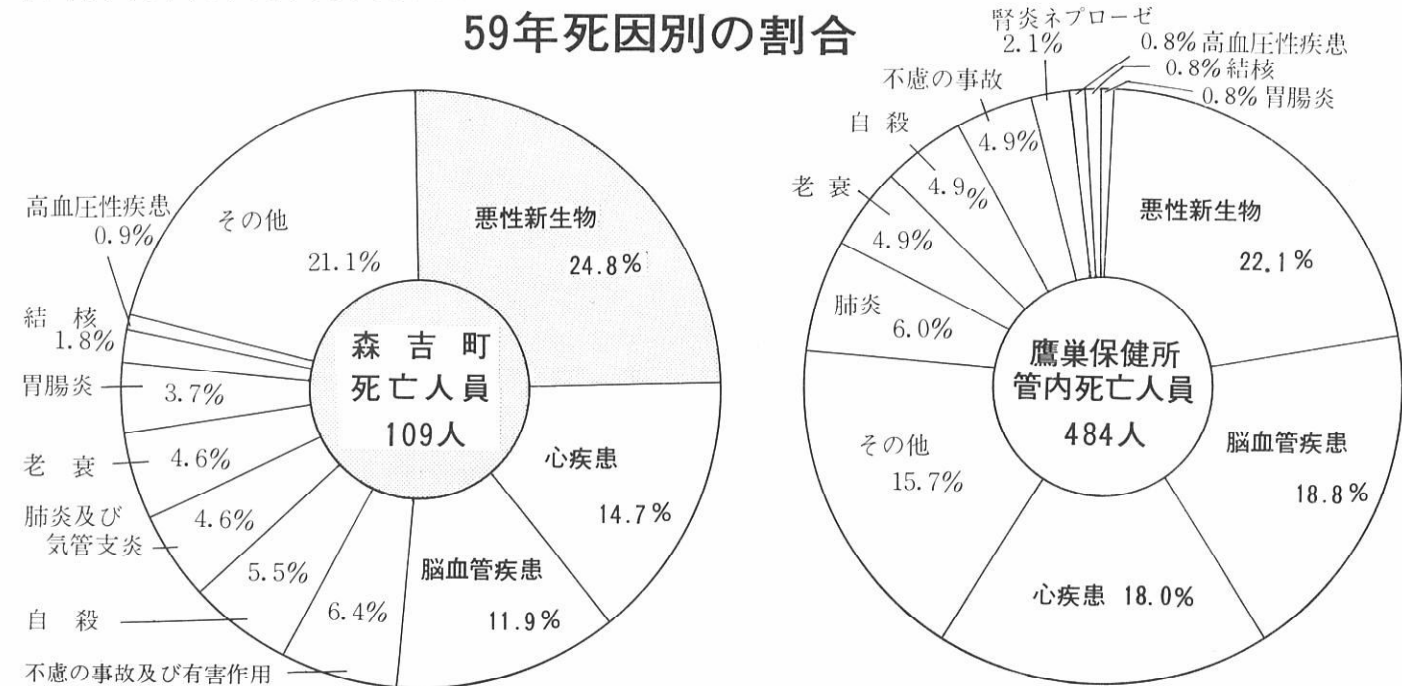

No. 61

森吉町の衛生状況

昭和59年の森吉町の死亡数は最近になく多く109名でした。中でもがん死亡が一番多く、鷹巣・阿仁部の中では死亡割合が最高になりました。

各種検診状況

項目	対象者	受診者	受診率	異常者	異常率
●一般健康診査					
年度	対象者	受診者	受診率	異常者	異常率
59年度	3,250人	2,581人	79.4%	528人	20.5%
60年度	3,360人	2,973人	88.5%	568人	19.1%
●胃がん検診					
年度	対象者	受診者	受診率	異常者	異常率
59年度	4,946人	923人	18.7%	181人	19.6%
60年度	4,820人	1,021人	21.2%	217人	21.0%
●婦人がん検診					
年度	対象者	受診者	受診率	異常者	異常率
59年度	2,665人	939人	35.2%	64人	6.8%
60年度	2,550人	788人	30.9%	92人	11.7%

ています。毎年、このようにがんてなくなる人が多く、町でもがん対策としての、各種検診をすすめていますが、検診を受ける人は思うように増えません。特に、胃がん検診を受ける男性が少なく、又婦人がん検診も、30代前半の人、60才以後の人の受診が特に少ないようです。検診で発見される病気は治りが早いです。自覚症状が出てからの病気は、手遅れが多く、検診を受けておけばよかったという声を後で聞きます。後悔するより、進んで検診を受けましょう。

町長 近藤富治郎
助役 安倍初太郎
収入役 白沢昭喜
教育長 金与恵門

4月1日付で役場の人事異動が行われました。ここに課等の配置職員を紹介します。また、32年間勤められた総務課長の庄司善男さんが勇退されました。本当に長い間ご苦労様でした。()内は異動前

役場の機

Table of municipal departments and staff. Columns include: 総務課 (11), 財政課 (13), 農林課 (18), 福祉保健課 (33), 商工観光課 (4), 建設課 (12). Rows list various positions like 課長, 課長補佐, 係長, and staff names.

みづかな歴史 (49) 郷土の文献に現われた彗星

いま話題のハレー彗星熱にいきさか感染気味で、がらにもなく天体の動きや気象現象に関する資料を、郷土の古い文献に探ってみた。手近にあるものだけの狭い範囲だが、けっこう記録されていることがわかった。

簡単にひろってみると、回数が多く、記述も詳しいのは松橋栄信氏解説・出版の、天保飢饉見聞実録の中の年代豊凶録(鷹巣町太田の長谷川家文書)。これには元和四年から、文久四年までの彗星はもとより、太陽が二ツ以上現われる幻日現象のことから、流星のこと、隕石落下のものと思われるもの、黄砂現象まで書かれている。金鉄之助日記(森吉町史料編第六集)には、天保十四年と明治七年の彗星について、桐内沢年代記(森吉町史料編第三集)には天保十四年のもの。これは、前記金家日記にあるものと同一彗星のもので、書かれてある内容も同じである。この彗星は、観測史上最も長い尾をもった星で、尾の長さは三億二〇〇〇万キロメートル(七尾純編「ハレーすい星を追う」)の気遠くなるような数字である。ハレー彗星に該当するものと思

われるものは、仙南村の地主佐藤家の文書、萩沢歳時記(無明舎刊)に、明治四十三年(五月十九日)雨彗星に就て大評判也」と短くふれた。これだけしか見あたらない。阿仁町幸屋の佐藤時治家に伝わる文書・旧記遺拾(森吉町史料編第九集)には、寛保三年の彗星と同四年の正月、月が三体並んで出たことや、村の子ども二人が、お月さまの中に、猿と鳥が現われたのを見たということがのさるされている。月の黒点は見るといってささま、それに夢がからむのおもしろい。

安政五年八月には、大小二ツの彗星が現われたという記録もある(年代豊凶録)。今回たってみた文献で一番古い彗星の記録は、梅津政景日記にある元和四年(一六一八)十月一日のもの。政景が、津軽藩との境界問題で現地交渉のため、八森(山本郡)へ出むいた途中能代で見ていた。このときは、尾を引いた光り物が見えるので聞いてみたら、はた(旗雲)ではないかという話。二十日ばかり後になって「ぼうき星とやらに替申候」と書いていた。始めのときは、コマ(頭)に当たる部分が見えなかったのである。昔から彗星の出現は、凶事の前兆としておそれられてきた。これをすなおに表現しているのが金家日記、「明治七年七月五日、夜北の方にホ、キ星頭れ候、十七年以前頭れ(候)星よりハ小サク遠ク相見得候、如何なる凶兆を示候や恐怖之事也」。去る一月六日付の秋田さきかけに、宮地元東京天文台長の談話が掲載されていたが、前回のハレー彗星接近のときは小学校二年生。地球がしっぽの中に入るといって大ききなり「親子一緒に死ぬから仕方ないよ」と母堂に慰められたという。未知なものへのおそれは昔も今もかわらないが、月に人が立つ現在と違って、暦以外にたよるものがなかった時代、玄妙な宇宙のパラノアをかき乱すように現われる彗星に人びとは、凶事の予兆と感じ恐怖感をつのらせたものである。

漢字チャレンジコーナー (13) ①憲法のジョウブンを読む②鉄はヒジュウが大きく沈む③室内のカンキに注意④辞書のカイテイバンを発行⑤モデルのトクチヨウをつかみ描く⑥勝利の報にカンキした⑦コウジュツ筆記をとる⑧終り次第キギ解散⑨先生は注意をカンキした⑩エキチュウを殺さぬよう消毒⑪ソセンが残した文化遺産⑫熱帯地方でカンキをむかえた⑬美術品をカンシヨウ⑭色や光をキチヨウとした絵⑮タイザイ期間がのびる⑯菊の花をカンシヨウ⑰ザツキヨビルは災害が心配⑱業務のカクチヨウ計画発表⑲隣国の内政にカンシヨウする⑳オウフクハガキをだす㉑今までのカンレイに従う㉒別の場面はカンシヨウ的になる(答は10ページ)

氷人 多くの新しいカップルが生まれる春の結婚シーズン。新郎新婦の仲をとりもつ「氷人」は「なかびと」が「なこうど」に変化した言葉です。氷人という古称がありますが、これは中国の縁結びの神「月火老」と「氷上人」を、一つに結びつけたものでした。「氷上人」は晋の令狐策という人が見た夢にまつる故事。氷の上で氷下の人と話をした夢を見たのですが、占いの名人、索は「陽を意味する氷上と、陰を意味する氷下の結びつきは、男女の仲介者になる予兆」と判断しました。また「月下老」は、唐の韋固不思議な老人のこと。月の光で書物を読んでいたその老人が持っていた袋には、結婚する男女の足をつなぐ赤い縄が入っていて、韋固に将来妻となるはずの女性の名前を教えてくれたのでした。結婚する二人はもと赤い糸で結ばれていたのだという俗信は、この話からきたのかもしれない。

4月25日

春の防犯運動

5月9日

長い冬から解放されたこの時期は、観桜会、連休、春祭りなどの行楽期にあたります。

少年達にとっても、就職や進学に伴い生活環境が大きく変わる時期でもあります。

このようなことから、空き巣ねらいや少年非行の増加、各種事故の多発が予想されるため、「春の防犯運動」を推進することになりました。町民のみなさんのご協力をお願いいたします。

- 侵入盗犯の防止……戸締まりを厳重に。
- 少年非行の防止……酒 タバコの機会多し。子供の行動に注意しよう。
- 暴力的迷惑行為の取締まり……暴力は「しない」「させない」「見のがさない」の心がけ。
- 酩酊者等の保護……人に迷惑をかけない。

カギを抜き 盗難事故防止 自動車のドアロックを

最近、自動車の盗難事件が多発傾向にあり、次の点に注意され被害にあわないようにしてください。

- 長時間駐車をする場合には、路上駐車を避け、車庫または駐車場を使用すること。
- 車両から離れる場合（一時的な場合も含む）は、必ず「エンジンキー」を抜き取り、ドアにカギをかけること。
- 自動車が盗難にあった場合は、速やかに警察へ届け出ること。

4月1日～31日

アパート等ローラーを実施

爆弾犯人逮捕の決め手 ～アパート等ローラー作戦を展開～

平和な社会に挑戦する極左暴力集団は依然として「爆弾事件」「テロ」「ゲリラ」など過激な行動をくり返し、逃げまわっています。

警察では、4月中を実施期間と定め、極左暴力集団指名手配被疑者の発見、検挙、非公然アジトの発見など強力に推進することにしていきます。町民のみなさんのご協力をお願いします。

森吉警察署 ☎72-3125



いじめ その1 観衆と傍観者

いじめの問題を考えると、となく、いじめっ子といじめられっ子の関係だけに目を向けがちです。しかし、加害者と被害者のほかに、はやしたてたりして面白がる「観衆」と、見て見ぬふりをする「傍観者」が周りにいることを忘れてはなりません。周囲の子供たちの態度が、いじめそのもののあり方に大きく影響していきます。否定的な態度をとれば、いじめは確実に減少していくでしょうし、逆に面白がって「拍手、をおくるようだと、ますますエスカレートしかねません。抑止力としてはたらくか、加勢する側にまわるか——周りの子供たちの存在が、いじめを左右するカギとなっています。

■いじめを防ぐには観衆や傍観者の協力が必要

いじめが表面化したときの親と子の会話——
「そのとき、おまえは何をしていたの」

「ぼくはカンケイないよ」「よかったわね、第三者で」
いじめっ子になるのも、いじめられるのも困るが、「観衆」や「傍観者」でいてくれるのなら安心——これが大方の母親のホンネのようです。自分に火の粉がふりかからない限り、ヤレヤレ安心という気持ちになることが多いようです。

わが子が中学生にもなると「どうして止めなかったの、黙って見ているなんて、ひきょうでしょう」といった抑止力としての存在を子供に期待する親は、たいへん少数派になってしまいます。しかし、そのことを一方的に「否」といって責めるわけにもいかないのが、現代のいじめの特徴でもあるのです。抑止力としての存在が、いつ、いじめられっ子の立場に立たされるか分かりません。いじめをやめさせようと立ち上がっても、周りの「観衆」と「傍観者」が同調してくれなければ効果をあげることができないからです。

■大人の世界を反映している子供のいじめ

「観衆」や「傍観者」の中には、自分の胸の奥にひそむいじめの気持ち、を投影して、いじめっ子を見ていることがあります。また、自分では直接手をくさず仲間をおおっていじめさせていることもあります。このような態度が、いじめをよりエスカレートさせてきたといえるでしょう。

いじめの問題を、単に教育のひずみとって片づけるには、あまりにも問題は複雑です。子供の世界というのは、結局は大人の世界を反映したものだといわれます。

1年半ほど前、横浜で、中学生が浮浪者を襲って殺した事件がありました。これは、ある意味で大人の世界のいじめの投影現象といえなくもありません。汚ない、不潔、排除してほしいといった浮浪者に対する大人の気持ちと、それを感じとった中学生——こうした背景があって事件が起こったと見ることもできます。大人自身が社会の一員としてもう一度よく考えてみるこそ、いじめの問題をより深く掘り下げることにつながるのではないのでしょうか。

61年度森吉球場使用料

(1時間当たり)

区 分	町内団体	町内と町外団体の共同使用	町外団体		
グラウンド使用料	雇用保険の被保険者	500円	800円	1,100円	
	その他の勤労者	800円	1,000円	1,200円	
その他	中学生以下	500円	800円	1,100円	
	その他	1,000円	1,200円	1,500円	
施設設備使用料	夜間照明施設	雇用保険の被保険者	8,500円	9,000円	9,500円
	その他	9,000円	9,500円	10,000円	
スコアボード (アウトカウント表示板含む)	雇用保険の被保険者	800円	1,000円	1,200円	
	その他	1,000円	1,200円	1,400円	
放送施設	雇用保険の被保険者	800円	1,000円	1,200円	
	その他	1,000円	1,200円	1,400円	

緑もあざやかな春。スポーツの季節もそよ風とともにやってきた。眠っている体を仲間と一緒に鍛えましょう。

- ◎ 受付月日 4月15日から
- ◎ 申込み先 教育委員会 ☎(72) 3259
- ◎ 使用料 別表のとおり

森吉球場5月1日
プレッボール
ナイターは5月15日より

報 告 漢 字
13 今月号の答

⑤ 調理 ⑥ 耳 ⑦ 重 ⑧ 重 ⑨ 重 ⑩ 重
⑪ 重 ⑫ 重 ⑬ 重 ⑭ 重 ⑮ 重 ⑯ 重
⑰ 重 ⑱ 重 ⑲ 重 ⑳ 重 ㉑ 重 ㉒ 重
㉓ 重 ㉔ 重 ㉕ 重 ㉖ 重 ㉗ 重 ㉘ 重 ㉙ 重
㉚ 重 ㉛ 重 ㉜ 重 ㉝ 重 ㉞ 重 ㉟ 重 ㊱ 重
㊲ 重 ㊳ 重 ㊴ 重 ㊵ 重 ㊶ 重 ㊷ 重 ㊸ 重
㊹ 重 ㊺ 重 ㊻ 重 ㊼ 重 ㊽ 重 ㊾ 重 ㊿ 重

- #### 火の用心 7つのポイント
- 1、寝たばこやたばこの投げ捨てはしないこと。
 - 2、マッチやライターは子供の手のとどく所に置かない。
 - 3、風の強いときは、たき火をしない。
 - 4、天ぷらを揚げるときは、その場を離れない。
 - 5、家のまわりに燃えやすいものを置かない。
 - 6、ふろの空だきをしない。
 - 7、ストーブには燃えやすいものを近づけないこと。

61年度 春季緑化強調期間
4月1日～5月31日
つくる 育てる 緑の世紀
山火事予防運動
ちょっとまって！
その火はほんとに消えてるか？

いっぱいあそんだ

3月は別れの季節。119名の園児たちは親しき友達に別れを告げ、大きな希望をもって卒園されました。園長先生から、1人ひとりに卒園証書やアルバムが手渡され、目と目を見つめ一礼する姿は、とても園児とおもえぬ堂々とした態度に驚かされました。四季の思い出を心に浮かべ、なれた教室をあとにした。



車に気をつけます

ぼくたち道路で遊びません。とび出しは事故につながります。信号を確認し、手をあげて渡ります。「春の全国交通安全運動」が6日から実施されました。町民1人ひとりが注意しあって、交通ルールを守り事故のない「幸せな家庭」と「明るい森吉町」を築くため、みんなで協力しましょう。



カメラさんぽ



四号

本を愛する
心を育てる
気くばりを

開館十周年を前にして

町立図書館長

町立図書館が、手持ち七百冊、借入れ五百冊、合わせて千二百冊の本と、館内閲覧のみというきわめて貧弱な内容でオープンしたのは五十一年六月。間もなく十周年を迎えることになりました。この期に当たり、現在までの足跡をふり振り返りながら、更に充実、利用等の拡大を図りたいと意を新たにしております。

まず蔵書数は(一月末現在)約一万七千冊。利用状況は入館者数のべ七万四千百人(内、館外利用者三万二千人)。貸し出し冊数五万三千冊、館内閲覧冊数と団体利用を加えると十二万冊を越えます。つまり、十年間で町民一人当たり十二冊の本が利用されたことになります。

この数字は満足できるものでもなければ自慢できるものでもありませんが、それでも少しは町民のみなさんのお役にたっているのではないかと思います。

近時、財源難や建物の位置等によって、内容の充実も、窮屈になる一方ですが、このせわしい世の中に益々なくてはならない施設であらうかと思えます。限られた人の利用、限られた年令層の利用から「どなたにも喜んで利用してもらええる施設を目ざして、更に内容充実に努めたいと考えております。

おしらせ

危険物取扱者 試験準備講習会

- 乙種第四類 6月19日(木)20日(金) 大館市農業会館(大館市根下戸新町)
- 丙種 7月4日(金)5日(土) 秋田市文化会館(秋田市山王7丁目)
- 受付期間 5月19日～26日 申し込み等については、消防森吉分署へ。 ☎72-3119

管内電気工事店

- 東北電力森吉出張所と地区行政協力員との懇談会の中で、管内工事業者を町民に周知方の要望がありましたので紹介します。
- | | | |
|----------------|-------|---------|
| 松田電気商会 (森吉町) | 松田 正作 | 72-3222 |
| 土佐電気工事店 (森吉町) | 岸野 金作 | 75-2311 |
| 菊地電気商会 (阿仁町) | 菊地 忠雄 | 84-2148 |
| 片岡電気工事 (阿仁町) | 片岡 信幸 | 82-2042 |
| 山口電気 (阿仁町) | 山口 勉 | 82-3268 |
| 斉藤電気 (合川町) | 斉藤 宇一 | 78-3067 |
| 金森電気商会 (合川町) | 金森 正孝 | 78-2086 |
| 北秋電気工事商会 (合川町) | 杉淵 繁 | 78-2596 |
| 米倉電気 (合川町) | 米倉善一郎 | 78-2313 |
| 合川電気 (合川町) | 佐藤 英治 | 78-3265 |
| 武石電気工事 (上小阿仁村) | 武石 重 | 77-3431 |

募集 青年海外協力隊

- 資格 満20歳～35歳までの男女
- 願書締切 5月31日
- 試験 第一次 6月22日 第二次 7月24日～30日
- 派遣期間 2年間
- 問合せ 役場総務課企画係

社会福祉協議会は役場内より老人福祉センター(みたけ荘)に移転になりました。 ☎72-3494

社会福祉協議会の活動拠点としてご利用ください。

移動図書館に寄せた声 第二弾

アンケートから——浦田学区一般の部

- ☆良かった点
- ・子供からすすめられ、しげきになって話題が広まった。つづけてほしい。
 - ・読みたい本が借りられる。
 - ・居ながらにして借りられ、時間のむだがはぶける。
 - ・貸し出し期間二ヶ月なのが読む側からはゆっくりに交替読みも出来るのでよい。
- ☆改善してほしい点
- ・貸し出し冊数をふやしてほしい。
 - ・直接、選んで借りたい時もあるので、貸し出しの日時を知りたい。
 - ・貸し出し期間は二ヶ月となっていますが、返本日ははっきりしないので借りる時に返本日かわかっていれば読書計画がたてやすい。
 - ・長期の休み前は辞典類も貸していただきたい。(特に、理科、社会、郷土のことに関した資料など。
 - ・借り方、返し方がまだよくわからないので、具体的に教えていただく機会をつくってほしい。



積極的な利用者がふえてきたことは大変よろこばしいことです。テストケースで始めた移動図書館でしたので、見通しも持たないまま、右往左往でした。この一年の歩みに具体的な反省をいただき、感謝しながらよりよい方法を協議したいと思っています。

幼児をもつお母さん
ちょっとお耳を
つけたいことは。

※本への接し方

- ・子どもとならんですわり、時々子どもにページをめくらせながら、お母さんは声に色をつけて。間をおいたり表情もついたり、母と子の会話もまじえたり、問いかけたり、子どもの意見もきいてあげたりしながら。
- ・カセットテープに吹きこんだものは母と子の会話ができないのであまりよくない。
- ・同じ本をくり返し読んであげる。子どもは先を読んでいるから余ゆうをもつて聞くことができる。

読みきかせはいつごろか。

- ・ことばを覚えはじめた一～二才。(身近なものから)
- ・三、四才：お話の筋のあるもの、くり返しのあるもの。



浦田小1年「ともだち」 加賀美穂子

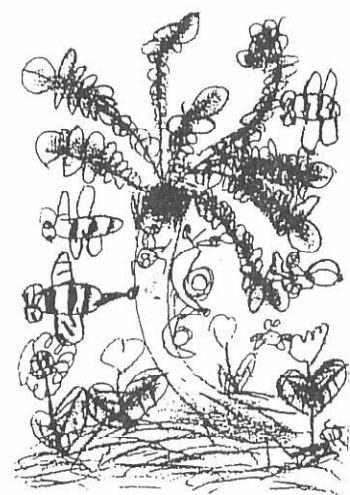

米内沢保育所「大根と虫」 安東いくこ (6才)



米内沢保育所「しゃぼん玉」 赤石 悠 (4才)

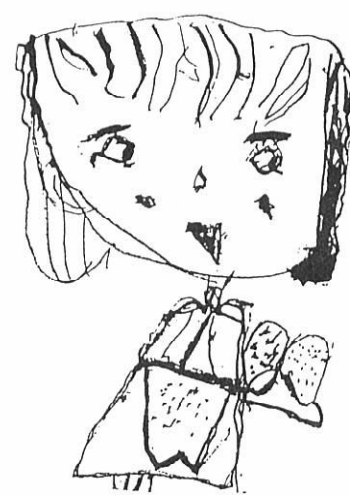

米内沢保育所「お母さん」 奈良けい子 (3才)

浦田小1年「まりつき」 九島 涼子

浦田小1年「オートバイ」 畠山 隆基

浦田小1年「へいたいアリ」 神成 基

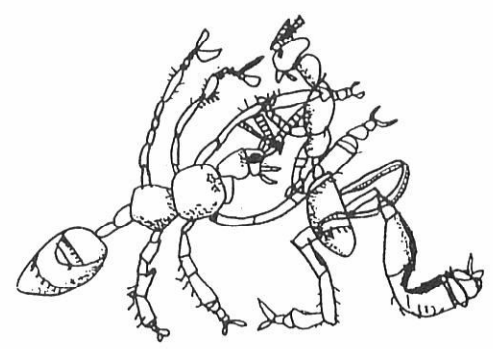
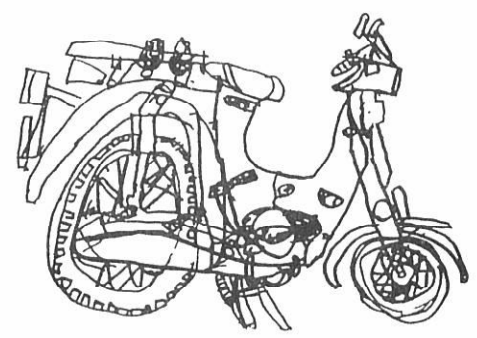

アドバイン
図書館から

乳幼児健診

- ◆一才六ヶ月児健診
5月6日(火)コミュニティセンター
- ◆三才児健診
5月13日(火)コミュニティセンター
- ◆乳児健診
5月20日(火)前田集落センター
- ◆育児相談
5月22日(木)コミュニティセンター

予防接種 (三種混合)

- ◆5月15日(木)三種混合
米内沢=コミセン 1時より
前田=集落センター 2時30分

母子手帳交付日

- ◆5月12日(月)役場福祉保健課
- ◆5月26日(月)コミセン (栄養教室)
9時30分~3時 妊婦さん本人がおいでください。

道路は勝手に
使用できません。
占用の許可が必要です。

道路に下記の工作物や物件、または施設を設け、継続して道路を使用する場合は道路管理者の許可が必要です。

- ◆電柱・電線・広告塔・その他これらに類する工作物
- ◆水管・下水道管・ガスパイプ・その他これらに類する物件
- ◆地下室・通路・その他これらに類する施設
- ◆露店・商品置場・その他これらに類する施設
- ◆前項を除くほか、道路の構造又は交通に支障を及ぼすおそれのある工作物・物件又は施設

自治会長さん宅に 広報をお届けします

—森吉中学校生徒会—

「広報もりよし」「議会だより」は町の広報として発行されています。今年もまた、森吉中学校生徒会の協力で各自治会長さん宅に届けられることになりました。クラブ活動や学校行事などで配達が遅れることもあると思いますがご理解ください。広報配報係は次のとおりです。(敬称略)

根小屋=武石直子、長野=武石靖子
日栄=松岡尚樹、米畑=細田晴美、
大沢=泉谷清光、滝ノ沢=佐藤加奈子、
大淵=柴田純子、白坂=畠山ゆき子、
桂瀬駅前=玉造真理子、上羽立=片岡文子、
下羽立=金沢稔、下前田=三浦富教、
営林団地=小山義信、営林住宅=金田隆幸、
止=石川ルミ子、細越=藤島貴久子、
堺田=土佐正広、根森田=三浦匡毅、
桐内・姫ヶ岱=吉田高士、桐内沢=小杉山直美、
向様田=山田ルミ子、惣瀬=吉田さゆり、
森吉=渡辺雅彦、鷲ノ瀬=吉田美加子、
碎淵=吉田千秋、深渡=新林秋悦、
女木内=柴森昭彦、湯ノ岱=大川美香子、
平田=川口勇貴 —ご苦労様のひと声を—

募集

貸付牛借受希望者

—高齢者等肉用牛飼育事業—

- ◆貸付対象者=満60才以上で肉用牛飼養経験を有する者
- ◆貸付頭数=18頭 (1人2頭以内)
- ◆貸付期間=満5年間
- ◆償還方法=満5年後購入相当額(無利子)
- ◆申込期日=4月21日(月)まで
役場農林課畜産係へ。

飯坂 喜子 弘
片岡 敦子
松浦 忠
志伯 ひとみ
武石 昌典
三浦 淳
佐藤 孝規
赤石 展子
本庄 秀晴
神成 澄子

三万円
二万円
二万円
二万円
二万円
三万円
七万円
三万円
見上 克二
阿部 勝芳
金部 信蔵
木村 唱子
安東 金久
吉田 勝美
成田 勝勝
鈴木 勝次郎
鍛冶 信雄

ご結婚 おめでとう



庄司 達也 (孝義・長男)
佐藤 愛美 (正信・長女)
佐藤 保恵 (一弘・二女)
近藤 直子 (忠彦・長女)
萩野 美子 (秀実・長女)
泉谷 かおり (文雄・二女)
藤原 睦美 (昭文・長女)
春日 優太 (美津久・三男)
佐藤 拓也 (輝美・長男)
佐藤 健 (澄夫・長男)
佐藤 めぐみ (正敏・長女)
鈴木 万吉 (71) 悌次郎父
柴田 一郎 (39) 洋子夫
桜田 サチ (89) 友治母
佐藤 伸代 (29) 篤司長男
成田 勝三郎 (62) キミ夫
村上 順一 (60) 本人
安東 富久治 (86) 金久祖父
木村 清綱 (38) 唱子夫
金部 信博 (18) 信蔵長男

善 意

菅原 金松 (84) 本人
庄司 正美 (71) 信雄父
鈴木 万吉 (87) 悌次郎父
柴田 一郎 (39) 洋子夫
桜田 サチ (89) 友治母
佐藤 伸代 (29) 篤司長男
成田 勝三郎 (62) キミ夫
村上 順一 (60) 本人
安東 富久治 (86) 金久祖父
木村 清綱 (38) 唱子夫
金部 信博 (18) 信蔵長男

お誕生 おめでとう



おくやみ



柏木 正貴 人
佐藤 美寿子
加賀 貞美 寿
大川 広美
三戸 忠義
庄司 あけみ
白通 坂
学 校
桂 瀬
鷹 巢
八郎 湯
桂 坂

4月30日は国民健康保険税1期、軽自動車税の納期限です。忘れずに納めましょう。