

広報



もりよし

平成3年

6月号

No. 403

1991年6月15日発行

■編集と発行 / 森吉町役場総務課 (秋田県北秋田郡森吉町米内沢字七曲51 ☎0186-72-3111)

■印刷 / (有)武石印刷所

写真は6月1日に行われた森吉町
小学校交歓陸上競技会です。
記事は10ページに掲載しています。



平成7年度までを展望

森吉町総合開発計画を策定 あすの町づくりへ 指針決定

森吉町総合開発計画は、平成七年までを展望して本町発展の将来像を示した「基本構想」と、平成三年から七年までの中期計画としての「基本計画」、そして、基本計画を実施するための具体的な事業について示した「実施計画」からなる町づくりの基本的な方向が示されています。

基本構想の概略

計画の基本理念と町政執行の基本方針がまとめられています。

町づくりの方針と

将来像

緑あふれる森吉町は、自然に働きかける開発の歴史を展開してきたといえます。私たちの生活は、そこに根ざすものであり、現在は永々と続く理想郷づくりの始発点でもあります。戦後社会は経済環境の貧しさから物的充実を求めましたが、今日緑あふれる森吉町は、自然に働きかける開発の歴史を展開してきたといえます。私たちの生活は、そこに根ざすものであり、現在は永々と続く理想郷づくりの始発点でもあります。戦後社会は経済環境の貧しさから物的充実を求めましたが、今日

昭和四十七年に森吉町総合開発基本構想を策定し、昭和六十二年には、これを森吉町総合開発計画として改定し、多様化する時代の要請に対応してきました。その結果、計画はおおむね達成され一定の成果は得られました。依然として町人口の減少を余儀なくされている状況にあります。森吉山ダム建設、リゾート重点地区整備、大館能代空港建設などへの取り組みも今後継続する課題であるとともに、若年層の地元定着と高齢化社会への対応も強く求められています。このように高度化、多様化が求められている地域社会の課題を解決するため、平成三年度から七年度までの後期分にあたる森吉町総合開発計画を新たに策定しました。

将来像実現のための

施策の大綱

産業の振興で豊かな町づくり

本町産業をとりまく諸情勢には非常に厳しいものがありますが、特に過疎化を阻止する上から、基幹産業である農林業を中心に、工業ならびに観光事業が総合的に結合し、地域社会と調和した商業基盤の整備に努め、未来に躍進する特色ある町づくりを総合的かつ優先的に推進します。

安全で快適な緑の町づくり

付加価値への努力・技術力の向上
・情報化への対応など活性化に努め、魅力ある産業の発展をはかることにより、豊かで安定した住民生活の実現をめざします。

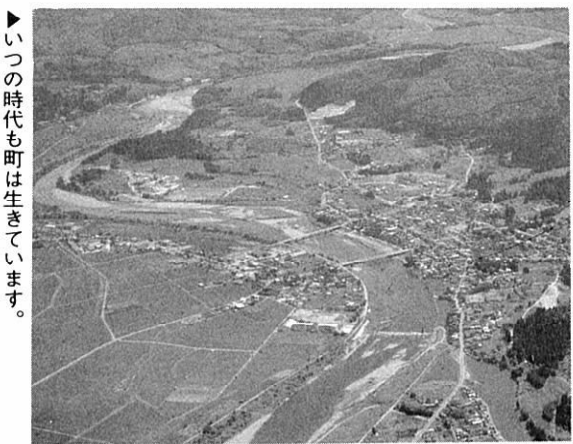

健康で生きがいのある町づくり

利便性に富む快適な生活環境の整備は、住民ひとしく切望するところ。道路網の整備、交通機関の確保、衛生施設、水道、公園緑地など、市街地と農村部の調和のとれた総合的な居住環境の整備を推進します。

住民が幸福で充実した生活を営むための基本は健康であり、福祉の充実がはからなければならない。疾病構造の変化が進んでいます。このため、医療施設の充実と連携による保健活動の充実強化、生涯を通じた健康管理体制の確立、健康の自主的増進意識の向上、日常スポーツ活動の振興をはかります。

基本計画の概略

基本構想に基づき具体的に示したものです。

産業の振興で豊かな町づくり

観光物産センターの建設を

- 産地間競争に打ち勝つため総合育苗センターを建設し、健全な種苗の供給をはかります。
- 野菜、花卉、果樹、シイタケなどの多品目におよぶ生産物を価格補償制度を活用しながら量産に努め、販売を促進します。
- 大館能代空港を前提に特産的作物の創出に努め、フライト農業を推進し航空需要を高めます。
- 国産材時代に向って良質秋田杉生産を主体とした産地化をめざします。
- 阿仁川、小又川両河川の汚染の浄化に努め、特産であるアユ、サケ、マス、イワナなどの増殖のため稚魚の放流を継続し、町内観光資源の一環として両河川を広く全国に紹介します。
- 販路開発支援、地域小売商業活性化対策事業などを推進するとともに米内沢中央商店街改造計画の実施に取り組みます。
- 森吉山スキー場など観光の玄関口である前田駅前商店街の改造をはかりながら森吉山ならびに奥森吉地区リゾートへの誘客拠点として、森吉町観光物産センターの建設を推進します。
- 町商工会の育成とともに地場産

いつの時代も町は生きています。

あすの町づくりへ指針決定

平成7年までの主な事業

平成3年度

- 前田町民体育館建設事業
- 緊急通報システム設置事業
- 公共下水道事業（～8年度）
- 東ノ又宿泊団地分譲事業（～12年度）
- クロスカントリーコース整備事業
- 公営住宅建設事業（～5年度）
- 統合簡易水道事業（～12年度）
- 粗大ごみ、一般廃棄物処理施設（～4年度）

平成4年度

- 構造改善センター建設事業（～5年度）
- 森吉山高原交流センター建設事業（～5年度）
- 東京都精神薄弱者更生施設
- 観光物産センター建設工事（～5年度）

平成5年度

- 米内沢保育園建設事業
- 土地区画整理事業（諏訪岱地区）（～12年度）
- 山菜団地（～6年度）

平成6年度

- 町立幼稚園建設工事
- 総合スポーツセンター建設工事（～7年度）
- 森林学習館建設事業
- 野外音楽堂建設事業
- 町立図書館建設事業
- 音楽ホール建設事業
- 森林メロディー公園整備事業

平成7年度

- リバーパーク整備事業（～12年度）
- 緑地広場テニスコート整備事業
- 小又川リバーサイド並木整備事業



▶世代間交流で連帯感を

健康で心豊かな児童生徒を育てるため郷土に誇りと愛情をもち、社会的連帯感の育成のための郷土学習、土に親しむ勤労体験学習の教育活動を推進します。教育研究所を中心として学習システムの研究と教育機器の整備をはかります。

- 大集落単位のコミュニティセンターの建設を進め、生涯学習、コミュニティ活動を推進します。
- 浜辺の音楽館附属児童合唱団の育成強化、中学生や社会人も含めた合唱グループの育成、音楽コ



▶メロディーのある町づくり

教育と文化の振興で誇りある町づくり
本格的な演奏会のできる
音楽ホールの建設を

基本構想と基本計画の概略をご紹介しましたが、行政施策は完全実施の方向で行われるべきものであります。社会情勢などの変動に弾力的な対応をしていくことから、毎年ローリング方式により補完調整してまいります。

ンクールなど特色ある文化的風土の醸成に努めるとともに音楽交流を積極的に推進します。

- 本格的な音楽演奏会もできる音楽ホールの建設を進めます。
- 町立図書館については、学習にふさわしい環境を考慮して新築を進めます。また、貴重な民俗資料を保存、展示し、町民の学習や学

校教育の資料として供するために民俗資料館の整備を検討します。

- 町史編さんは、地域における文化、歴史や暮らしの足跡を掘り起こし、後世に残す事業であり、民間グループだけの取り組みだけでは限界があるため、町行政の一環として、専任の担当者を配置するなどの体制の強化をはかります。

発に結びつくことから、保護地域の拡大を要請していきます。ログハウス村などの整備事業を民間資本の導入を得ながら実現をはかります。

- 森吉山高原地区は、森吉山スキー場連瀬コースなどの拡充を推進するとともに、クロスカントリーコース、オートキャンプ場、ゴルフ場、野外音楽堂、林相公園、芝桜公園、メロディー公園、多目的



▲自然と調和のとれた開発をめざします

業の振興、異業種交流、工業団地の整備や零細企業の経営指導、工場設備の近代化、工場公害の防止などを積極的に推進し、若年層の地元定着に努めます。

- 長野岱工業団地の拡張を含めた新たな団地の確保について検討を誘致にも努めます。
- 奥森吉重点整備地区は自然保護を基調とした開発が観光資源の開

運動広場、森林学習館、森吉山高原交流センターなどの整備を計画的に推進します。

- 男鹿鹿角産業観光開発短絡線の早期完成ならびに改良整備、森吉山高原地区と阿仁町高津森を結ぶ

安全で快適な緑の町づくり
米内沢諏訪岱地区へリバー
パーク、ふるさと村公園を

国道一〇五号線はすでに計画化されているバイパスの早期完成、国道二八五号線はバイパス建設、二ツ井森吉線は拡幅改良、県道福館阿仁前田線、小滝阿仁前田（停）線の改良を要望していきます。

- 大館能代空港については、その早期実現をめざし、住民運動をさらに高揚させ、政府機関への陳情活動を強化するとともに、航空会社に対して協力の要請活動を強めていきます。
- 防災行政無線は、早期復旧に努めるとともに、難聴地区の解消については、戸別受信方式への転換の検討や設置箇所の協力を得て施設の整備を推進し、各種情報の提供に努めます。
- 都市計画区域が拡大された米内沢地区、前田駅前の市街地について、秩序ある町並形成をはかるため、用途地域の指定を実施するとともに、未着工街路の整備促進を



▶中核都市へと夢が広がります (イメージ図)

はかり、体系的な街路網の形成を推進します。

- 公共下水道については、早期実現をはかるとともに、市街地以外

横断道路の早期実現、湯の岱玉川間の道路改良整備ならびに開設の実現、森吉山スキー場、ノロ川、夜明島八幡平インタールート開設の実現を関係機関へ強く要望します。

の住宅密集地についても生活排水対策など生活環境の整備を推進します。

- 阿仁川米内沢橋下流右岸の河川敷をスポーツを主体とした河川緑地に、前田中川原に近隣公園を、小又川根森田地区の河川敷を河川緑地公園として、米内沢諏訪岱地区の土地区画整理事業を推進し、リバーパーク、ふるさと村公園、近隣公園を整備します。
- ダム移転者や町外からのUターン、定住希望者などに提供するた

健康で生きがいのある町づくり

ひとり暮らし老人宅へ
福祉安心電話を

め宅地造成を推進します。

- 家庭のごみについては、今後も広域的な処理施設の利用により、能率的、かつ衛生的な処理に努めます。不燃物、可燃物の完全分別についてもその徹底をはかり、創意工夫による資源の再利用をはかるべく啓発に努めます。
- 粗大ごみ、事業系廃棄物については、資源の再利用も含め、処理方法を検討するとともに粗大ごみ一般廃棄物処理施設の整備に努めます。

若い世代と高齢者との交流を深め、連帯感を醸成します。

- 高齢化社会の進行にともない、心身に障害をもつ老人の増加も予測されることから、特別養護老人ホームの収容力の増大をはかり、家族による介護が困難な老人、在宅の寝たきり老人やひとり暮らし老人の短期保護事業、デイサービス事業、介護家族への支援などを積極的に推進します。
- 在宅養護老人の日常生活の援助をはかるため、家族看護、訪問指導を実施するほか、ひとり暮らし老人宅には「福祉安心電話」の設置をするなど、生活不安を解消しま
- 米内沢保育園の改築など施設の整備ならびに保育内容の充実強化をはかります。
- 在宅福祉サービスについてホームヘルパーの派遣などを推進するとともに、ガイドヘルパーなどのボランティア組織を育成します。
- 東京都委託精神薄弱者更生施設などの福祉施設の誘致を推進します。
- 基本検診、各種がん検診などの充実をはかり、健康づくり推進協議会の発足および保健協力員の機能強化と育成に努めます。

青麻権現参り

石川 千ヤ (森吉)



平成三年五月十九日、私は朝仕事をおえ、七時に畑から帰って来ました。途中で、吉田成蔵さん(78)から「今日、権現様のお祭りだから二人で行くように」と誘われました。八時三十分発と言います。主人に話すと「足が痛いから坂道は歩きたくない」と言うので私が行くことにしました。

は足が痛いということでも下で山菜を取ることにしました。吉田サン子さん(80)、吉田ミヤさん(83)、吉田マツさん(75)の三人です。(取った山菜は今日の反省会で食べるらしい)

権現様は森吉で一番高い山だそうですね。国有林の中をゆくり登りました。ダム移転のため、森吉に住んでのお参りは、これが最後だと思ひ、吉田国雄さんが浦田の藤本正義さん(神宮)にお願いしてくれたいと御夫妻で来てくださいました。登る途中にタケノコ、キノコ、シドケなどがあり、藤本夫妻も喜んでくれています。私はただ、頂上はまだかと道ばかりを見て登りました。私の後の吉田トメさんは山菜取りの名人です。それタケノコだ、キノコだと奥様に教えていました。山菜を取りながら一時間程で頂上につきました。

早速、おさい銭、お酒、果物などをお供えて神宮さんの作法によつて一人ひとりが家内安全を祈りました。

神宮さんより青麻権現の由来を聞くと、今から百年程前に不作で人々は生活に困り、麻をまいて、それを売って生計をたてたそうです。麻糸の大切さを身をもって知

つた村人は「青麻権現」と名を付けて神社を建立して、五月十九日を権現参りとしたそうです。青麻神社の元は仙台の青麻村に行くところだそうです。そのわかれを昔の人が森吉の一番高い山に奉納したのではないかと言うことでした。

森吉精米所のおじいさん(吉五郎さん)は昭和三十八年に他界されましたが、若い時から権現様を大切にして五月十九日には村人を誘つてお参りしたそうです。戦前は、浦田、桂瀬、七日市の沢からも山道を歩いて比の沢の権現参りをしたそうです。

1日(水)	モーデー
5日(日)	第29回森吉町駅伝競争大会
7日(火)	阿仁部防犯連合協会総会
8日(水)	音楽教育推進事業団助成金伝達式
10日(金)	森吉町植樹祭、山火事防止協議会
12日(日)	町内小学校運動会
17日(金)	阿仁部たばこ販売協同組合総会
19日(日)	森中体育大会
20日(月)	森吉町体育協会総会
21日(火)	大館能代空港建設陳情(運輸省)
25日(土)	ふるさと創生講演会
27日(月)	赤石元治氏叙勲受章祝賀会
29日(水)	阿仁川漁業協同組合総会
30日(木)	森吉町婦人連總會
臨時議会	
30日(木)	ノロ川牧場安全祈願祭
	北林照助氏県議会議長就任祝賀会

もりよし日記 (5月)

婦人連総会に参席して

— 町づくりへの参加を —

町長 高田 要蔵



随想

○はじめに

六月は、暮らしのうえでは、衣替えの月であり、夏服に衣替えした若い女性たちの軽やかな足音で街を行くすがすがしい目立つようになりま

また、気象的には、中旬に入梅を迎えることとなり、そのそば降る雨にうたれて、紫陽花や花菖蒲の花が一層しつとりとその彩の趣を深くする季節でもあります。

○婦人の組織と活動

森吉町のご婦人たちの一大組織となつております、町婦人団体連絡協議会(婦人連)は、町内各婦人団体の連絡協調を趣旨としてつ

その組織を構成している団体をみて参りますと、森吉、前田、米内沢三地区の婦人会をはじめ、農協並びに商工会の各婦人部、更生婦人会、母の文集ひとみ会、生活改善グループ連絡協等々、ご婦人方の各種、各分野の団体が網羅されておるようであります。

この組織によって、各種婦人団体は共通目標を持つことになり、

活動の方向が同一になるという特性を持つこととなります。

このことよつて、町の婦人団体の活動は、各分野、各領域に拡大浸透することとなる同時に、各単位団体の活動の深化につながっているものと考えます。

○町づくりと婦人活動

現在町では、町民の皆様からの「創造的対話と参加」を基調とした「町総合開発計画」「中期五カ年計画」を策定し、実行に入つたところでありま

この町づくり構想は、ご婦人方からの対話と参加がなくてはならないと、推進と実行はのぞむべくもないのであります。

産業振興による豊かな町づくりにおける、農協並びに商工会婦人部の対話と参加。

安全で快適な町づくりにおける、交通安全母の会の活動、ゴミのリサイクル運動の地域婦人会の活躍。健康で生きがいのある町づくりにおける、老人福祉のためのホームヘルパーの活動。

教育、文化の振興による町づくりにおける、少年健全育成や明るい社会をつくる運動推進のための更婦の方々の活動、自己の教養と

地域文化の向上のために活動を続けておられます文集の会の方々等、どれ一つとり挙げてみてもご婦人方の積極的な参加なくしては、その推進、実現は困難なのであります。

他に町の施策の一つであります社会教育、生涯学習、公民館活動の中に位置づけられております、婦人たちの教養を高めるために開設されております婦人大学の講座。更には、三十六を数える趣味の団体、サークル活動も殆んどが、ご婦人方が主体となり主流となつてい

このように、町づくりにおいて、ご婦人方がいかに重要な位置を占めているかがうかがわれるのであります。

○女の一生

人の一生を次の三つに区切つて考えることがあります。

第一は、学校教育の終了する二十歳位までの準備期であります。女性にとりましては、最も可憐な少女期であり、青春期でもあります。次は、停年を迎える六十歳位までの活動期であります。

家庭的には、妻として母としての女としては最も幸福な時期であり、社会的には、婦人として活躍する、女性としての最盛期を迎えます。

そして人生の完成期、成熟期を迎えます。現在、女性は人生八十年の長寿の時代を迎えております。

しかし、女性は生涯を他人に世話をやかせることなく、自分で身のまわりをきちんとして美しく老いるのであります。

このように、女性は美しく生まれ育ち、美しく生き、美しく老いゆくのでありま

○おわりに

婦人団体の自主的、主体的活動に敬愛の念をささげますとともに、今後一層の組織と活動の強化拡充のために、ご婦人たちの総加入、総参加を促進され、更に協調、協和の実を挙げられますようお願いいたします。

ご婦人方一人ひとりが町づくりの原動力、推進力となつてくださいますようお願い申し上げます。

ねんきん

No.362

A 周知のとおり、国民年金基金制度は、平成三年四月一日から施行された新しい公的年金制



回答者
年金委員協議会幹事
松岡アキさん
(担当区域 本丁)

Q 国民年金基金の年金は、民間の個人年金と比べてどこが違うのですか。また、途中で基金を脱退した場合や、五十五歳以上で加入した場合、具体的にどのくらいの年金額になりますか。

老後の生活設計に
もうひとつの“安心”をプラス

国民年金基金



Q & A
基金は世代と世代の助け合い

度ですが、自営業などの方々が多いとある老後を過ごすことができるといふに、基礎年金に上乗せ給付を行うために創設されたものです。五月一日、各県に一つだけ設立できる地域型国民年金基金四十七と歯科医師会などの職能型国民年金基金三、合計五十の国民年金基金が厚生省の認可により誕生しました。

国民年金基金の年金は任意加入の制度であること、掛金月額が給付の型、加入人数及び加入時の年齢に応じて設定されている点など、民間の個人年金と大変似かよった

職能型国民年金基金一覧表

(平成3年5月1日認可)

基金名	発起人代表	設立母体
歯科医師国民年金基金	岡 英男	日本歯科医師会
全国農業みどり国民年金基金	農宮 弘子	全国農業協同組合中央会
貨物軽自動車運送業国民年金基金	小原 茂	全国赤帽軽自動車運送協同組合連合会

	国民年金基金	民間の個人年金
加入対象者	国民年金の第1号被保険者(保険料の免除を受けている者と農業者年金の加入対象者を除く。)に限られる	誰でも加入でき、制限はない
掛金の納付	国民年金の保険料を納めずに基金の掛金を納めることはできない	基金のような制限はない
脱退・解約	一定の法定事由に該当しない限り、任意の脱退はできず、脱退した場合でも、脱退一時金は支給されない	途中で自由に解約し、積立金を一時金として取り崩すことができる
税制の扱い	掛金は全額社会保険料控除の対象 年金給付は公的年金等控除の対象 死亡の場合の一時金は非課税	保険料についての個人年金保険料控除は、年額5万円が限度 年金給付は、掛金相当分を除き、雑所得として課税 死亡保険金は、相続税等として課税
国庫負担	運営費及び給付費の一部に国庫による助成	なし

加入時年齢	加入期間	1口当り年金額(年額)
55歳0月	60月	120,000円
55歳6月	54月	106,700円
56歳0月	48月	93,400円
56歳6月	42月	80,700円
57歳0月	36月	68,100円
57歳6月	30月	56,200円
58歳0月	24月	44,200円
58歳6月	18月	32,800円
59歳0月	12月	21,500円
59歳6月	6月	10,800円

内容がありますが基礎年金の保険料納付が加入の条件となること、掛金の全額が社会保険料控除の対象となり、所得税や住民税が軽減されたり、受け取る年金には、公的年金等控除が適用され、税制上の優遇措置が手厚いことなど次のような点で民間の個人年金と異なっております。(上図参照)

また、五十五歳以上で基金に加入した方の年金額は、A型に一口加入の場合、概ね次のようになります。

基金を途中で脱退した場合には、脱退時に一時金を受け取れることはできませんが、支給開始年齢に達してから、基金に加入して掛金を納めていた期間に見合った年金給付を受け取れます。

なお、加入期間十五年未満で脱退した場合(六十歳になるまで加入された方を除く)には、基金に代わって国民年金基金連合会が、年金給付を行うこととなります。

詳しくは、秋田県国民年金基金(☎0188-660610)にお問い合わせください。

保険税の決め方

保険税は、各市町村によってちがいますが、次の4項目から算出された額を組み合わせた額が、保険税として賦課されます。

①所得割額……前年度の収入から一定額を控除し、その額に税率を掛けたもの。
(本年度の税率 9.7/100)

②資産割額……現年度の土地・家屋にかかる固定資産税額に一定率を掛けたもの。
(本年度の税率 49.6/100)

③均等割額……各世帯で国保に加入している一人一人ひとりに同じ額………
(本年度の税額 22,000円)

④平等割額……各世帯に平等の額………
(本年度の税額 29,000円)

ただし、保険税の最高限度額……44万円。低所得者に対する減額もあります。

低所得世帯に対する軽減

区分	基準額	10分の6軽減	10分の4軽減
世帯平等割	29,000円 (29,000円)	17,400円	11,600円
被保険者均等割	22,000円 (22,000円)	13,200円	8,800円

○前年度、今年度のいずれか低い方を基準額とする。()は前年度

国保だより

保険税は

みんなの財産

国保に加入した人は、必ず保険税を納めなければなりません。納められた保険税は国の補助金などととも、国保の財源となり、みなさんが病気やけがをしたときの医療費、また助産費や葬祭費などを納めなければなりません。た人は、必ず保険税を納めなければなりません。納められた保険税は国の補助金などととも、国保の財源となり、みなさんが病気やけがをしたときの医療費、また助産費や葬祭費な

どの給付の費用として用いられ、みなさんの健康を守るための医療費の貴重な財源となります。ですから医療費が上がると、その上昇に応じて保険税も上がります。そのため、日ごろから健康に心がけましょう。

保健だより

No.121

歯の健康

親が守ろう子供歯

しっかりと「かむ」ことは大切!!



1日30食品
1030回を目安に
よく噛みましょう!!

子どものむし歯の原因は、親の管理ミスによるものがほとんどです。お子さんが一生、健康な歯で暮らせるかどうかは、親の育児の腕次第であることを忘れなく!!

くわが町の子どものむし歯保有状況

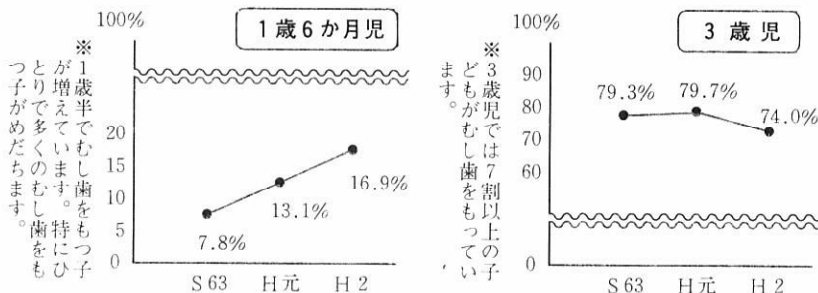

虫歯を防ぐ「おやつ」の与え方、

7つのヒント

乳歯の虫歯は不正咬合をつくる一つの要因です。おやつも虫歯にならない与え方が大切です。

- 1 甘いものはできるだけさける
- 2 食事には与えない
- 3 与える量を決める
- 4 時間を決めて与える。ダラダラ食べさせない。
- 5 お菓子は袋ごと与えない
- 6 外出時は水筒を持たせ、食後うがいをさせる
- 7 「おやつ後は歯を磨こう」と約束させる



現代の子は「あご」の発育が悪いと言われます。よくかんで食べることは食物を細かくし消化しやすくするためだけでなく、歯や歯肉を丈夫にするという大切な働きがあります。しかし現代の子供達はやわらかいものばかり食べるために、かむ回数も少なくなっています。歯ごたえのある食品をしっかりかむことによって、丈夫な歯や歯肉を育てたものです。

●子どものときから ゆっくりよくかむ習慣を

一般に肥満者は早食い、よくかまないと言われます。早食いは満腹感を覚える前に必要以上にたくさんのお腹を食べてしまうので肥満になると言われています。糖尿病、高血圧、心臓病などの引き金となる肥満を予防するためにも子どもの頃から、ゆっくりかむ習慣をつけましょう。

話題・わだい 教育委員会

TOPIC トピック

教育委員会 ☎72-4633



日本語教室

**みなさん、
とつても覚えが
早いです！**

公民館では、国際交流講座のひとつとして、町内に在住する外国人から来た方々を対象にした日本語教室を開いています。

町内には、外国から嫁いでこられた方が十人ほどいらつしやいます。子どもが保育園などから持ち帰るチラシが読めなかつたり、本を読み聞かせてやるのが難しかったりするため「漢字を覚えたい」という要望に応えようと開設したものです。

日常生活では、自由に会話することもでき、ひらがなもかなりのところまで勉強されているようなので、教室では漢字を中心に、数字の読みや使い方、助詞の使い方などを指導しています。

いきいき夢づくり

「無農薬で安心なおいしい食品を提供したい、滞在型の観光事業を支えるにも、これをアピールして、今から、その体制を整えていかなければいけない」「夢のカプセル道路をつくりたい、三階建ての道路で全部一方通行にして、一階はトラック、二階は通勤車、三階は自家用車専用にして、排気ガスはソーラーシステムで浄化できるようにする」といったアイデアが飛び出したのは「いきいき夢づくり懇話会」でのこと。



この懇話会は、町に活力をよみがえらせるために自由な発想で町づくりの夢を語ってもらおうと企画しているもので、第一回の会合は、五月二十七日に開きました。今後、月一回の割合で開催し、皆さんの夢を提言集としてまとめたいと思います。

米小・前小・森中 道徳教育推進校に

「体験を通して自己を見つめ、たくましく生きる児童生徒の育成」を主テーマとして、三校は文部省から道徳教育協同推進校の指定をうけました。平成三、四年の二年にわたって道徳教育について研究実践を行い、その成果は全国に紹介されるものです。

また、浦田小、森吉小も協力校として、この運動に参加します。私たちは住みよい社会、心の通った明るい地域を作るための夢を持っていきます。それを具体的な形にするのが道徳教育であると思います。道徳心を養うことは学校だけでなく、町民一体とならなければなりません。環境の浄化や整備、あいさつの励行など、まず、おとなが率先して実行しましょう。生活のマナーは家庭の躰から。お早よう、朝のあいさつ 明るい職場

交歓陸上競技会 さわやかにしりぬけ

「風のようにさわやかに、光のようにしりぬけ」を大会テーマに第一回森吉町小学校交歓陸上競技会を六月一日、森吉中学校グラウンドで開き、町内の四年生以上の小学生が十八種目に熱戦を展開しました。

結果は次の通りです。

- ◇百メートル◇
 - ▽四年男子①成田壮伸(米)②鈴木聡(米)③庄司拓美(前)
 - ▽四年女子①松橋麻紀(米)②佐藤真弓(前)③播磨亜沙美(森)
 - ▽五年男子①星光秀(米)②庄司国治(前)③柴田育治(森)
 - ▽五年女子①松橋知子(米)②福田晃子(米)③田中静香(前)
 - ▽六年男子①松岡英孝(米)②秋元高輝(米)③北林直樹(米)
 - ▽六年女子①小笠原恭子(米)②庄司千佳子(前)③三浦恵里子(前)
- ◇持 久 走◇
 - ▽四年男子八百メートル①鈴木聡(米)②金沢匡浩(前)③成田壮伸(米)
 - ▽四年女子六百メートル①畠山佳生季(浦)②佐藤真弓(前)③松橋麻紀(米)
 - ▽五年男子千メートル①庄司国治(前)②柴田育治(森)③庄司富保(前)

- ▽五年女子八百メートル①鈴木寛子(米)②田中静香(前)③北林晶子(米)
- ▽六年男子千メートル①松岡英孝(米)②秋元高輝(米)③佐藤洋介(前)
- ▽六年女子八百メートル①庄司千佳子(前)②九嶋真依子(米)③鈴木慶子(浦)
- ◇四百メートルリレー◇
 - ▽四年男子①前田②浦田③米内沢A
 - ▽四年女子①米内沢B②浦田③前田
 - ▽五年男子①米内沢B②前田③米内沢A
 - ▽五年女子①米内沢B②前田③米内沢A
 - ▽六年男子①米内沢B②米内沢A③浦田
 - ▽六年女子①前田②米内沢B③米内沢A

くらしに役立つ 簡易保険

みなさんが加入している郵便局の簡易保険は、その保険料積立金が地方公共団体の行う事業の資金として還元融資されており、当町にも多額の資金が融資され住民生活の安定と地域社会の発展に役立っています。

融資対策事業	2年度融資額
過疎対策事業	56,900千円



▲除雪機整備事業



◆消防施設整備事業

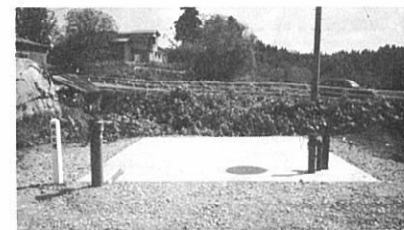

▲地域コミュニティセンター整備事業



▲東ノ又線整備事業

町制施行35周年記念 大正琴のつどい



とき 7月7日(日)
午後1時開演
ところ コミセン
入場無料
■問い合わせ
松橋イホ
☎72-3283

ニュースポーツ 紹介 ターゲット バードゴルフ

「ニュースポーツ」は競技や競争によって優劣を決めるのではなく、第一の目的にするのではなく、楽しいスポーツ、明るい人間関係をつくるスポーツ、心地よい汗をかくスポーツ、笑いのあるスポーツを生活化していくことを目的としたレクリエーションスポーツです。

「ニュースポーツ」は競技や競争によって優劣を決めるのではなく、第一の目的にするのではなく、楽しいスポーツ、明るい人間関係をつくるスポーツ、心地よい汗をかくスポーツ、笑いのあるスポーツを生活化していくことを目的としたレクリエーションスポーツです。健康の維持、増進にも結びつき家庭、地域、職場など、みんなと一緒に楽しめるスポーツです。教育委員会では、今後、皆さんに楽しんでいただくために「ニュースポーツの紹介」と「ニュースポーツ教室」を計画する予定です。今回は、ニュースポーツの中か



らターゲット・バードゴルフを紹介します。「ゴルフをやってみたくて思っているんだけど、ゴルフ場の会員権はとても買えないし、ゴルフの用具もバカにならないし……」こんな悩みをお持ちの方にピッタリの軽スポーツです。制動翼付ゴルフボールをゴルフクラブの8番・9番アイアンや、サンドウェッジを使ってショットする、魅力にあふれたニュースポーツです。NHKのテレビでも放映され、全国的にも注目を集めており、現代のニーズに添って誕生したスポーツです。こと制動翼付ゴルフボールは安全性が高く、若い方から高齢者まで楽しくプレーすることができま

eye

町の話題

皆さんからの話題をお待ちしています。
総務課 ☎72-3111

7月は社会を明るくする運動月間です。

北秋田地区更生保護婦人会森吉支部総会が五月三十一日、コミセンで開かれました。

この会は、犯罪予防の世論の啓蒙、青少年の不良化防止活動に協力し、地域の人々の理解と協力のもとに更生保護と犯罪予防活動を振起し、犯罪のない明るい社会の建設に貢献することを目的に、様々な活動を行っています。



七月は、社会を明るくする運動月間であるとともに青少年を非行から守る全国強調月間です。この機会に今一度考えてみましょう。傷つきし心の子等を抱き寄する母ともなりて慈しまなむ

ロッジ森吉 優良建築物に



五月二十八日、秋田ターミナルホテルで開かれた県木材産業協同組合連合会総会の席上で、木材の良さを巧みに生かした建築物として県内五つの施設に感謝状が贈られました。その一つに当町の「ロッジ森吉」が選ばれています。ブナのグリーンシャワーで一杯の森吉山高原キャンプ場とロッジ森吉、森吉スキー場のすぐ下にありますので、ご家族でおこしく下さい。

人権擁護委員制度をご存じですか

困りごと、心配ごとがありまして、お近くの委員にご相談ください。

私たちの町には、町長から推せんされて、法務大臣が委嘱した次の人権擁護委員がおります。

- ◎森沢 朝(新丁) ☎72-3121
- ◎藤島美代治(細越) ☎75-3310
- ◎石川 久一(浦田) ☎73-2422
- ◎奥山 芳壽(本城) ☎72-3304
- ◎森川 猛(小又) ☎75-3156

僕は将棋名人(?)

僕の名前は近藤テツ、二歳になります。僕の遊び相手は、たくさんいます。

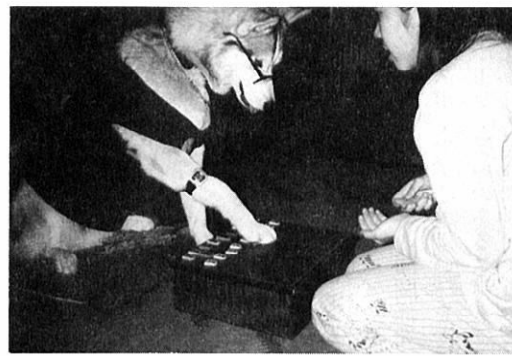

自衛消防訓練行われる



特別養護老人ホーム森泉荘では県民防災の日を前に避難訓練が行われました。寝たきりの人が大部分をしめるため訓練は毎年春、秋の年二回行われております。職員は機敏な行動に老人達も安心している様子でした。

ですが、その中でも一番好きなのは高校二年生のまどかねえさんです。まどかさんが「たまご」といえば僕もたまごとしゃべるのですがどうも声がひっくり返ってうまくしゃべれません。

この写真は、まどかさんが将棋をしようというので、一局お相手しているところです。まだまだヘボの域から脱しません、気分は一流です。

日中は、前田薬品にいますのでお店に来たときは、声をかけてください。そうそう、役場の広報係の人がいつてましたが、僕のように家族の一員になっている人(?)を探しているそうです。僕も友だちがたくさんほしいので連絡してあげてください。

自衛官募集相談員に金さん・高橋さん

自衛官募集相談員に、金福治郎さん(本城・☎七二四一九六)と高橋金次郎さん(新屋布・☎七五二二二三)が委嘱されました。募集についてはご相談、問い合わせは電話で気軽にどうぞ。

役場前に花を

毎年このころになると役場前の雰囲気が変わるとお気づきの方も多いのではないのでしょうか。今年も、生活改善実行グループの皆さんにより、マリーゴールド、インパチェンス、ペコニアの三種類が植えられました。



新刊案内

鷹巣地方史研究第二十八号

鷹巣地方史研究会

- 散華 紫式部の生涯 杉本 苑子
- 父の酒 安岡章太郎
- 風のおとる道 井上 ふみ
- 万葉の花ごよみ 田中 澄江
- 学校ぐるみの道徳教育 谷 健
- 幕吏松田伝十郎のクラフト探検 中島 欣也
- 農協が築く自給自立運動 佐藤 喜作
- 秋田の溪流釣り 虻川 進一
- 図書寄贈 この度、奈良幸一郎氏より一般図書が寄贈になりました。ありがとうございます。
- 七月の休館日 一日、八日、十五日、二十一日、二十九日。
- 鷹巣地方史研究第二十八号 鷹巣地方史研究会
- さらばサムライ野郎 W・クロマティ
- ふいに吹く風 R・ホワイティング
- 蜜姫 藤堂志津子
- ベトちゃんドクちゃんからの手紙 松谷みよ子
- ぐみ色の涙 最上 一平
- こねこムーとナナちゃん 江崎 雪子

むし歯のない子 おめでとう



けんこ 千貝研吾くん
誠氏長男・学校通り

3歳児

婦団連総会で決定

ゴミ減量運動に

取り組み

- ① 買い物袋を持っていきましよう(店からの袋をもらわない)
- ② ふろしきを持っていきましよう
- ③ リサイクル運動に取り組みましよう

森吉町の婦人団体の代表の皆さんが集まってゴミ減量大作戦の実行を決議し、以上の三点を決めました。農協スーパー代表、商工会代表の方の出席を得て、理解の上、本年度は、まず、買い物袋持参運動を徹底しようと決めましたので皆様のご支援、ご協力をお願い致します。平成三年五月二十七日 森吉町婦団連会長 金 和子

伝えます

おらほの味っこ

15

山田 ユリ子さん(様田)



このうめ漬を漬け始めて五年になるでしょうか。昔風の漬け方をしなくなりました。お世辞かもしれませんが、皆さんに食べてもらおうと「おいしいね」とほめられます。何よりもうれしいことは、孫達が喜んで食べてくれることです。この時期になると、作り方の問い合わせがきます。以前、私が漬け方を聞いた人まで聞きにくることもあります。

食べた頃の思い出

うめ漬

- 【材料】
- ・うめ……………4kg
 - ・塩……………1kg
 - ・砂糖……………2kg
 - ・酒……………2カップ
 - ・しその葉…1kg

【作り方】

- ① 梅に塩を入れて2日位おき、汁が上がって来たら梅の種を取る。
- ② 種を取った梅をもとの汁にもどして砂糖、酒、きれいに洗って汁気をしぼったしその葉を梅の上に広げて入れておく。(しその葉は少し多いくらいがよい)
- ③ 天気の良い日1週間位外に出して日光に当てる。(重石は使わない)

明日がみえてくる大切な調査です。ご理解とご協力をお願いいたします。

事業所・商業統計調査

平成3年7月1日



6月下旬に調査員がお伺いします。

最近土曜日の午後になると塾帰りの小学生が四、五人立寄ってくれるようになりました。そして本を借りたあと、必ず「親子の読書室」で遊んで帰るのです。子供さんが図書館を身近に感じてもらえることを一番望んでおりますので土曜日になると「また今日も来てくれるかなあ」と心待ちにしております。どうかずっと続けて来てほしいと思います。

児童手当制度の改正 ⇨ 平成4年1月1日から実施

一人目のお子さんから受け取れます

子どもを健やかに産み育てるための環境づくりの重要な柱として、児童手当制度が改正されます。今回の改正では、いままで二人目のお子さんから支給されていた児童手当が、一人目のお子さんから支給されるようになります。

支給額は、一人目と二人目のおさんが月額5千円、三人目以降のおさんが月額1万円となります。支給期間も段階的に変更していき、最終的には、すべてのおさんの支給期間が3歳未満となります。この改正は、平成4年1月1日から実施されます。

新しい制度が実施されるのは、平成四年一月一日からですが、支給期間の変更に伴い、すでに手当を受けている家庭に配慮して、しばらくは次のような措置が設けられます。

●平成四年一月十二日
一人目については、平成三年一月二日以後に生まれたお子さんが、二人目以降については、五歳未満のおさんが支給の対象になります。

●平成五年一月十二日
一人目については、平成三年一月二日以後に生まれたお子さんが、二人目以降については、

支給期間の変更のため 平成六年一月まで段階的に実施



●平成六年一月以降
三歳未満のお子さん
が支給の対象になります。また、今回の改正に伴い、新たに支給の対象となる一人目のお子さんをおもちの家庭は、前もって今年の十一月から申請することがあります。なお、現在手当を受けている家庭は、今年



の六月中に、現況届を提出する必要があります。詳しくは、役場福祉保健課へお問い合わせください。

●改正の主な内容●

	現 行	改 正 後
支給対象	第2子以降	第1子以降
支給期間	小学校入学前	3歳未満
支給額	第1子	5,000円(月額)
	第2子	2,500円(月額)
	第3子以降	5,000円(月額)

月額で五千円 三歳未満まで支給されます

核家族が進み、女性の社会進出が増え、出生率が低下している現在、子どもと家庭をめぐ

るための環境づくりを、総合的に進めていくことが課題となっています。なかでも、子育ての経済的な支援を行う児童手当制度は、こうした環境づくりの重要な柱として位置づけられます。

世代と世代がお互いに助け合う社会では、社会全体で将来を担う子どもたちを育てていくことが大切です。さらに、家庭で子どもを育てる機能が弱くなってきたため、育児に対して

より積極的な支援をしていくことが必要です。今回の児童手当制度の改正は、こうした世代と世代の助け合い、育児支援という考えから行われるものです。

あきたこまち



○早植された水田を中心に、今年のイネの活着と初期生育は割合順調です。これからは病害虫防除や水管理の適正に努める大切な時期です。

①いもち病防除

- 全地域で一斉に薬剤防除を開始する「初期防除」は必ず行います。これが遅れますと、昨年のようにいもち病が大発生します。今年の「初期防除の時期」は、農協や鷹巣普及所に問い合わせてください。
- ただ、補植用余り苗や苗代でいもち病に感染している水田では「初期防除の時期」より早く、薬剤防除を繰り返すことになります。(病斑を確認したらすぐ防除)
- 葉いもち病をほぼ1か月間抑制する「オリゼメート粒剤」は次のように使用しますが、黒ぼく水田や漏

水田では効果の劣ることがあります。
散布時期：通常は6月25日～7月5日頃
散布量：10 a当り2kg
散布法：満水にして散布し、水がなくなるまで灌水しない。

②水管理

○中干しは、7月5日～10日頃が適期です。あまり遅く完施しますと、あきたこまちの根を痛めます。尚、中干し期間中に「溝掘り」を是非実施します。(8～10条に1本の溝を掘る)

野菜



< トマト >

〔6月初めで生育順調、第1花房と第2花房間の葉数やや密〕
6月1日現在の生育状況
(T氏圃場：第2回配布苗)

草 丈	第 1 花 房				地際部茎径
	葉 位	着花数	開花数	茎 径	
50.2cm	6.3葉	5.4	5.1	9.93mm	12.12mm

5月に晴天が続き、概ね生育は順調です。天気次第で、今月の末頃から収穫開始の圃場もでてくるでしょう。今年から導入した接木台木「LS89」は、吸肥力が強く、自根栽培時より2割程度減肥するのが通常で

す。今年の森吉町では特別減肥されていませんので、灌水を控え目にし、水管理で吸肥を調整しましょう。「ホルモン処理は忘れずに」
ホルモン剤の処理適期は、1花房2～3花開花時です。第1花房から第3花房まではトマトーンを使用します。

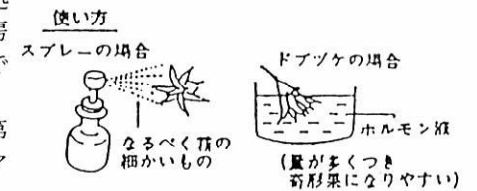

追肥管理等、手間のかかる時期ですが、定植後1か月の前半は樹勢を抑えめに、後半に灌水・追肥で盛り返していくことを心掛けましょう。

果樹

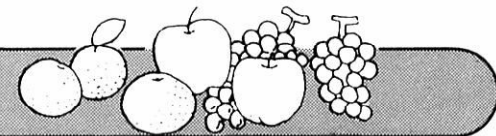

< りんご >

1. 摘果を急ごう！
○果実間の養分競争を少なくし、大玉生産のために仕上げ摘果を急ぐ。
○仕上げ摘果は、落花後25日(陸奥は15日)頃までに完了させる。
2. 病害虫防除の徹底をはかろう！
○適期防除に努め、散布量、倍率、散布間隔を守ること。
○主剤の散布を10～15日間隔で行うが、降雨が続く場合には短めにする。
○今年は害虫の動きが早く、発生が多い予想であるので、注意する。
3. 下草刈りは早目に、草丈30cmを目安に実施。
4. ビターピット防止！

○クレフノン又はストピット20を6～7月の間に3～4回散布する。
○ストピットは高温、乾燥時に薬害発生の危険があるので散布をひかえる。

< マルメロ >

1. ごま色斑点病の防除徹底をはかろう！
○ごま色斑点病が発生しています。トップジンM 1,000倍の散布を遅れないように！
○赤星病も発生しています。発生が多い園ではバイレトン1,000倍を散布。
2. 成り過ぎ樹では摘果を！
○スミルナの着果過多の樹では、生理落果の落すする6月25日以降に摘果を行う。在来種は生理落果が遅くまで続くので原則的に実施しない。

君 西村 宗



ヨ ガ 胸を開く 最終回 ねじりのポーズ



日本女性は一般に胸郭が貧弱です。「胸を開くねじりのポーズ」で胸を豊かにすれば、内臓が強化されるだけでなく、あなた自身の性格まで変わってきます。

そう、明るく生き生きと大胆に…。

●行い方●

①床の上に座り、両脚をそろえて伸ばし

では、どうすれば大腸ガンを早く見つけることが出来るのでしょうか。

まず、便秘がちな人や、便に血が混じった人は、病院にきて大腸の検査を依頼にやうたことのある人から、あんな苦しい検査はもういやだと聞いたことがあるかもしれないませんが、その苦しかった検査も最近いろいろな研究の結果、依然より楽に出来るようになって

きました。最近では胃の検査より楽だとか、知らないうちに終わってしまったとか言う患者さんもあるほどです。

つきに、症状のない人は、大腸ガンの検診を毎年受けることが必要です。大腸ガンの検診は、ただの便の検査です。便を少しとって、くれればいだけなんです。そして、その便のなかにどれだけ血液成分があるかを調べます。初期の大腸ガンやポリープのある人の便には、血液として目に見えない程度の血液成分が含まれているため、それを調べるのです。これまでの研究の結果、便に異常のある人の15〜20人に1人の割合で大腸ガンが見つかっています。

大腸ガンの人がいると思われる去年、便に異常があると通知された方は、まず病院に来てくださ。そして、ガンでないことを確認して欲しいと思います。

これまでの私の研究では、便による大腸ガン検診を毎年受けていれば、大腸ガンで命を落とすことはほとんどありません。大腸ガンは、手遅れになると、便を口から吐き、死ぬまで何も食べられず、腹がはって苦しみがら死んでゆかねばなりません。そればかりではなく、家族にも精神的・経済的負担をかけることになりま。

紙面から 聴診器

公立米内沢総合病院
消化器科 宇野良治

去年の森吉町の便検査で異常があつて病院にきて検査をした人の中に、5人も大腸ガンが見つかっています。しかし、便に異常のあつたひとの半分しか病院にきていないため、おそらく、病院に来なかつた人のなかに確実に5人は

健康で楽しい毎日を送るために、大腸ガン検診を進んで受けてください。米内沢病院はみなさんのために存在する病院です。大腸検査のため、いくら我々が忙しくなつても、みなさんの健康を守るためと信念をもって我々は頑張りま。これからも、みなさんの病院を、みなさんの健康のために大いに利用してください。

土地取引には届出が必要です。

一定面積以上の土地について、売買・交換などの取引をする場合は事前に届け出が必要です。無届けで取引をすると、法律により罰せられる場合があります。

- ◎届け出の必要な面積
 - イ. 監視区域 2,000㎡以上 [リゾート指定地域]
 - ロ. 都市計画区域 5,000㎡以上 [米内沢・前田の都市計画区域]
 - ハ. その他の区域 10,000㎡以上 (その他全町)

◎届け出から契約まで
届け出は、県知事の審査が必要となりますので、契約を結ぶ6週間前までにしなければなりません。

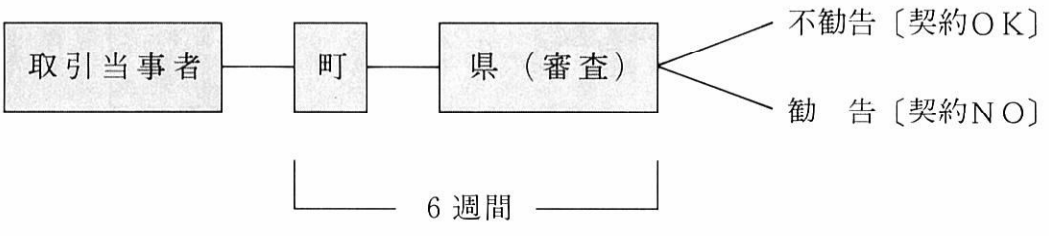

☆土地取引に関する問い合わせ先

森吉町役場町おこし対策課 ☎0186-72-3111
秋田県庁企画調整部地域開発課 ☎0188-60-1237

平成3年度 受験案内

- 秋田県職員採用上級試験
 - ◆試験日 平成3年7月14日(日)
 - ◆受付期間 6月29日まで
 - ◆試験場 秋田経済法科大学
 - ◆受験資格 昭和37年4月2日から昭和45年4月1日までに生まれた方
 - 警察官A採用試験
 - ◆試験日 平成3年7月28日(日)
 - ◆受付期間 6月29日まで
 - ◆受験資格 昭和39年4月2日から昭和45年4月1日までに生まれた男子に限る。
- ※試験内容、採用予定人員、申し込み等に関しては、秋田県人事委員会事務局(☎0188-60-3253)まで

国民年金還元融資事業

「国民年金」の積立金は、皆さんに年金として支払われるまでの間、地方公共団体に融資され地域住民の生活安定や福祉の向上など、私たちの暮らしに大きく役立っています。

平成2年度は、次の事業に融資を受けました。

- 統合簡易水道整備事業
 - 事業費 154,087千円
 - (うち融資額 72,400千円)
- 高齢者住宅整備資金貸付事業
 - 事業費 4,000千円
 - (うち融資額 3,700千円)

前期危険物取扱者試験案内

■試験日・8月7日(甲・乙・丙) ■受付期間
・8月24日(乙・丙) 6月22日~7月1日

※くわしくは鷹巣阿仁広域消防署森吉分署(☎72-3119)まで。

みんなでおいでください 託児所ももうけます

講演会 テーマ 絵本・愛の体験
講師 松居 友先生

とき 6月24日 ところ コミセン
午前9時30分~ 入場無料
米内沢・前田保育園保護者会主催

長崎県雲仙普賢岳火山災害

義援金募集

■期間 7月5日まで

役場窓口、支所、社会福祉協議会に募金箱を設置します。よろしくご協力ください。

社会福祉法人 県北報公会創立記念地域奉仕

まほろば講演会

まほろばとは美しいところ優れたところという意味を持った古語です。

テーマ

『親の姿、子の心』



法相宗管長・薬師寺管主

講師 高田好胤師

日時 **6月22日** (土)

開場 午後1時30分

開演 午後2時

会場 **コミュニティセンター**

《入場無料》

子どもはいつも主人公
応援します

児童手当

児童手当を受けている方、6月は現況届の月です。

児童手当は、国、都道府県、市町村と事業主が費用を持ちあい、次代を担う子どもたちが健全に育ってくれるようにと、子どもを養育している人に支給されているものです。

この手当は小学校入学前のお子さんを含む18歳未満のお子さんを2人以上養育している方で、収入が一定の額未満の場合に支給されています。

6月には手当を受けている方すべてから現況届を提出していただくことになっています。もし、この届け出がないと、手当を受ける資格があっても支払いを受けられなくなる場合があります。忘れずに役場福祉保健課へ届け出を済ませるようにしましょう。



梅本 衛(56)エ子夫 山崎

おくやみ



加賀谷 佐藤 武石 齊藤 加賀 齊藤 庄司 岸野 工藤 金田 岩谷 工藤 柴田 田中 吉田 松橋
 恵利子 勝美 藤美 則子 淳賢 美代子 行雄 聡子 博行 初江 紀人 明美 清浩
 上小阿仁村 卷小 根ノ 新ノ 桂ノ 大ノ 桂ノ 二ツ井 七曲 大町 寄延 本城御嶽 上小阿仁村 森吉
 新吉町 森吉町 上小阿仁村 本城御嶽 寄延 大町 七曲 二ツ井 桂ノ 大ノ 桂ノ 新ノ 根ノ 卷小 上小阿仁村

ご結婚

おめでとう



吉田 武田 近藤 卓磨(和彦・長男) 森吉
 洋佑(博仁・二男) 松栄
 大輔(男一・長男) 根小屋

お誕生

おめでとう



豊甲 5月 (敬称略)

町の人口

平成3年5月末現在
住民登録人口

男	4,394人	(±0)
女	4,848人	(-9)
計	9,242人	(-9)
世帯数	2,725世帯	(+1)

本城コミュニティセンター前に
街路灯四基を寄贈(灯具器材・東
北電力株式会社、取付工事努力奉
仕・ユアテック株式会社)してい
ただきました。
心より感謝申し上げます。

寄贈

二万円 新町 桜庭 貞良
 二万円 川向 山田 吉蔵
 五万円 横町 磯谷幸次郎

香典返しにかえて

社会福祉協議会に善意が届けられ
ました。ご厚意に感謝申し上げ
ます。



山田 重吉(80)吉蔵妻の父 川向
 磯谷 イツ(83)幸次郎妻 横町
 工藤 登(33)正二男 寄延
 鈴木 ヤエ(84)繁美母 米内沢駅前

6月末日は町県民税1期分の納期限です。忘れずに納めましょう。

森吉町役場前田支所	☎75-2111
コミュニティセンター	☎72-3259
前田基幹集落センター	☎75-2100
町立図書館	☎72-3192
浜辺の歌音楽館	☎72-3014
国民健康保険診療所	☎75-2019
公立米内沢総合病院	☎72-4501
社会福祉協議会	☎72-3494

平成3年6月・水無月 (みなづき)

編集と発行 秋田県森吉町 ☎0186-72-3111

過去30年間の東北地方日本海側の天気



1 (土) 仏滅	ラフォーレギターコンサート (浜辺の歌音楽館 / 19:00~)
2 (日) 大安	
3 (月) 赤口	基本健康診査 (コミセン)
4 (火) 先勝	基本健康診査 歯の衛生週間 (~10日) (コミセン)
5 (水) 友引	基本健康診査 (町民体育館 / 米内沢駅前自治会館)
6 (木) 先負	基本健康診査 (前田基幹集落センター)
7 (金) 仏滅	基本健康診査 (森吉福祉館)
8 (土) 大安	土曜閉庁日
9 (日) 赤口	第4回もりよしマラソン (農村広場 / 9:00~)
10 (月) 先勝	基本健康診査 (桂瀬自治会館)

太平湖湖水開き

町制施行35周年記念イベント

○先着35名様に無料乗船と記念品贈呈
○当日に限りコーヒー無料サービス!

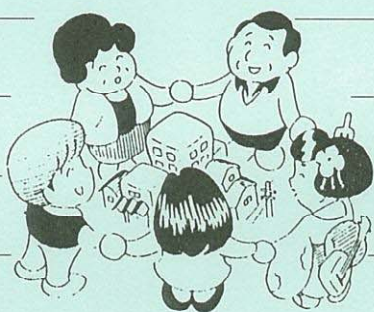

まちづくり月間

11 (火) 友引	基本健康診査 (五味堀児童館)
12 (水) 大安	基本健康診査 (巻刈集会所/前田基幹集落センター)
13 (木) 赤日	基本健康診査 (前田基幹集落センター)
14 (金) 先勝	基本健康診査 (森吉山荘)
15 (土) 友引	
16 (日) 先負	
17 (月) 仏滅	むし歯予防教室 (森吉保育園 根森田児童館) 母子手帳交付 (役場 / 10:00)
18 (火) 大安	むし歯予防教室 (前田・浦田保育園、五味堀・新屋布児童館) 予防接種 (三混/コミセン・前公)
19 (水) 赤口	乳児健診 (構造改善センター)
20 (木) 先勝	むし歯予防教室 (米内沢保育園)



環境月間

農業技術テレホンサービス

鷹巣農業改良普及所では農業技術情報のテレホンサービスを行っております。☎62-0029

プログラム

- ・6月1日~7日 水田初期害虫の防除
- ・6月8日~14日 野菜の肥培管理
- ・6月15日~21日 梅加工について
- ・6月22日~28日 水稲の水管理について

アメシロ防除機械を貸し出します

アメシロ防除は地区一体の防除が効果的です。防除の際は、役場より防除機械を貸し出しますので、自治会内で共同して防除を行ってください。

機械の貸し出しについては役場農林課林務係まで ☎72-3111 内線18

母子手帳交付日

■6月17日(月) 役場福祉保健課 午前10時~午後3時

乳幼児健診

■6月19日(水) 構造改善センター
平成3年2月11日~3月5日生
(平成2年11月23日~12月19日生)
平成2年8月11日~9月5日生

予防接種

■6月18日(火) 三種混合③

内陸線からのお願い

鉄道事故が多発しています。恐ろしい事故を防ぐために、次のことについて是非ご協力くださるようお願いいたします。

1. 線路に置石・いたずらは止めましょう。
2. 線路内に立入・歩行はしないようにしましょう。
3. 踏切を横断する際は一旦停止し安全を確認しましょう。

犯罪被害の届け出は早く

◎泥棒の被害にあったら、すぐ110番
最近では交通が便利になり、犯人は車を運転し、短時間で遠くへ逃走するケースが多くなってきています。このため、犯罪が発生した場合、早いほど犯人検挙や被害回復が容易になります。

もし、被害にあったら、一刻も早く110番に届けてください。

◎犯罪現場はそのままに

犯罪の現場には、犯人の指紋、足跡、犯罪に使ったもの、犯行のクセなど、犯人をさがす手がかりとなるものが多く残っています。犯人を早く捕えるために、犯罪現場はそのままにして、すぐ届けてください。

2等陸海空士募集

自衛隊では、2等陸士・海士・空士を募集しています。

■募集期間 6月30日まで

■試験期日 受付時に指定

■申し込み・問い合わせ

自衛隊秋田地方連絡部大館出張所 ☎0186-42-1398

3月末決算法人の消費税の申告と納税は5月31日まで

3月末決算法人の消費税の申告と納税は5月31日までです。

消費税の申告と納税は正しくお早目に。

消費税の申告・納税の手続き等についてお分かりにならない点がありましたら、大館税務署(☎0186-42-0671)にお尋ねください。

特別展

世界の昆虫

■期間 6月16日(日)まで

■会場 秋田県立博物館

つくろう! クリアな電波環境

6月1日から10日までは電波利用保護旬間です。

最近では、アマチュア無線機を改造して消防・救急無線に妨害を与える不法アマチュア局や、一般業務用無線局に妨害を与える不法パーソナル無線局など、ルールを守らない不法無線局が増えています。

※電波による障害でお困りの方は、当局へご連絡ください。

東北電気通信監理局 電気通信部調査課 ☎022-221-0642

去年はこんなことが……

6月

- 1日(金) 太平湖湖水開き (遊覧船就航20周年)
- 3日(日) 米内沢ロータリークラブ10周年記念式典
- ・秋田県中学校選抜野球大会
- ・わんぱく相撲全国大会鷹巣阿仁場所
- 4日(月) 交通安全母の会総会
- 10日(日) 第3回もりよしマラソン
- 16日(土) 森吉山観光開発(株)臨時総会
- 17日(日) 森吉山ダム地権者全体会議
- 24日(日) 柏木妙子民謡リサイタル
- ・阿仁前田、森吉、浦田運動会
- 29日(金) 老壮大学開講式

7月

- 5日(木) 第25回家庭婦人バレーボール大会(~7日)
- 9日(月) 地方部との懇談会
- 10日(火) 森吉山ダム建設期成同盟会総会
- ・米代川治水期成同盟会、国道7号拡幅改良促進期成同盟会合同総会
- 11日(水) 臨時議会
- 12日(木) 町物産協議会設立総会
- 14日(土) 秋大附属小と浜辺の歌音楽館附属児童合唱団との交流会
- 15日(日) 町消防訓練大会
- 22日(日) 第9回ソフトボール選手権大会
- 23日(月) 臨時議会
- 29日(日) 森吉山高原キャンプ場開き