

広報



# もりよ

平成3年

# 5

月号

No. 402

1991年5月15日発行

■編集と発行 / 森吉町役場総務課 (秋田県北秋田郡森吉町米内沢字七曲51 ☎0186-72-3111)

■印刷 / (有)武石印刷所



## 育てよう 小さな緑も 大きな力

森林は、人々に毎日の飲み水を与えてくれます。洪水を防ぎ、
土砂くずれを防ぎ、風や砂の害を防ぎます。住まいとなる木材を
提供します。酸素をつくり、空気を清め、憩いの場を与えてくれ
ます。野生鳥獣の安息の地となっています。文明社会が高度に発
達すればするほど、森林のはたす役目は貴重で、欠かすことで
きない存在となってきます。森林が人間に与えてくれる恩恵、そ
して、それを守るために人間が森林になすべきこと……、それを
私たちは考えていきたいと思ひます。

(写真は、5月10日に行われた女木内沢国営森林公園での植樹祭)

山焼き等火入れを行う場合は、必ず農林課林務係に届け出を!!

# 自治会長 会議

合併35周年といひ記念すべき年

## 町づくりの一層の参加と支援を

### 行政方針や施策の概要について説明



四月二十二日、自治会長会議が前田基幹集落センターで開かれ、本年度の行政方針や施策の概要について申し上げ、ご理解とご協力をお願いいたしました。また、自治会長永年勤続(十年)の庄司久雄さん(八幡森)に感謝状を贈りました。



永年勤続の庄司久雄八幡森自治会長に感謝状贈呈

会議では、高田町長が、皆様の全面的な温かいご支援に対し、心からお礼を申し上げ、本年度の行政方針と施策の概要について説明いたしました。主なものとして、▽本年度は合併三十五周年という記念すべき年でもあり、二十一世紀の新时代を目指した町づくり、人づくりを心新たに「壮大なる田舎づくり」を着実に実行したい。▽リゾート整備については東ノ又地区をベンション団地として分譲を行いながら、それに伴う道路等の整備を行う。▽都市計画の整備については国道一〇五号米内沢バイパスのルートに併せながら都市計画区域全体の街路網を設定し、県の都市計画審議会で街路認定して頂くための作業を進めていく。下水道事業は第一期事業として認可された米内沢川向地区から整備を進め早期供用に向けて管渠工事に着手する。▽森吉山ダムについては一応補償交渉が妥結し、八月頃から移転が開始されるものと思う。▽合併三十五周年事業については、九月一日にNHKのど自慢を誘致し、また、九月三十日には記念式典を施行したい。▽企業誘致については新団地の造成に着手するとともに誘致を強力に進め、労働力の確保と人口増を図る。対応として定住促進宅地造成を進める必要があり、陣場岱と御嶽地区の造成と分譲、貸し付けに全力を挙げて取り組む。

など、説明し、「人づくり、仕事づくり、暮しづくり」の各種施策について、着実に実践できるよう、一層のご参加、ご支援をお願いしました。

このあと、役場からの連絡事項があり、続いて、各自治会の抱える問題や要望等が出され、閉会しました。

会議で出されました要望事項については、後日、自治会長あてに文書回答いたします。

## 県議長に北林照助氏



改選後初めての臨時県議會在五月九日に開かれ、議長選挙で北林照助氏(63)が第四十二代目の県議会議長に選ばれました。

北秋田郡選出議員の議長就任は初代の成田直衛(明治十二年就任)、五代の横山勇喜(明治二十四年就任)、七代の荒谷桂吉(明治三十一年就任)、十八代の庄司易五郎(昭和五年就任)に次いで五人目となります。

## 心配ごと相談所の開設について

「心づくり」の悩みを

まずは相談して下さい

社会福祉協議会では、心配ごと相談所を開設しております。

住宅、職業、家族、結婚、財産事故などで悩んでいる方はお気軽にお越しください。

相談員があらゆる相談ごとについて助言、指導を行っております。

相談日の開設場所、日時は次のとおりです。

(みなさんの秘密は厳守します)

- 第一水曜日が老人福祉センター、第三水曜日が前田支所応接室で、午前十時から午後二時までとなります。ただし、五月は二十二日(水)前田支所に変更致します。

問い合わせは七二二三九四四まで

### はじめに

## 創造的対話と参加を求めて

高田 要 蔵



五月は、六日が立夏で暦のうえではもう初夏です。

五月は、気候的には晩春から初夏への移行期に当り、木々は若葉から青葉へと彩りをかえてゆくときでもあります。

そして人々は、新入生や新入社員、新職員もようやく学校や職場になじんでくる時期でもあります。

このように五月は、万物みな生命の躍動するときであります。

**創造的対話と参加**

町行政も、四月の新年度への助走、出発を経て、五月はいよいよ本格的な実践へと移る月であります。

今般町では、町民の各界、各層の皆様のご貴重ご意見をちょうだいいたし、「町総合開発計画」、平成三年度から平成七年度までの「中期五カ年計画」を策定いたしました。

その基本とするところは、町民の皆様からの創造的対話と参加を基調としているということであり、対話によって町民の皆様のご知恵を出し合い、その合意にもとづいて一致協力態勢を確立し、自らが町づくりに参加するというものがあります。

「自らが考え、自らのビジョンを樹立し、自らが行う」という、

「町づくり」をしようというのが、「創造的対話と参加」の「町づくり」ということでもあります。

**発明・創造の政治**

政治は、発明であり、創造であるといわれます。

創造的、発明的政治とは、理論的なスジが通っていることであり、そして従来にはみられなかったヒラメキがあり、何よりもそれらが社会に生きてはたらくという、三つの条件を備えている政治ということでもあります。

創造的対話と参加を基調とする町づくりも、そのような創造的、発明的町づくりを目ざすということでもあります。

### おわりに

五月は、町民の皆様のご対話によって得た合意にもとづいて、自らが参加し活動実践してゆく月であります。

その実践の中から創造的なものを発見し、さらに対話を重ねることで着実な町の発展を求め続けてゆこうという希望多き月でもあります。

躍進し続ける町づくりのために、町民の皆様のご理解とご参加とを重ねてお願い申し上げます。

## もりよし日記

4月

- 1日(月) 役場、公立病院辞令交付
- 4日(木) 町内小中学校入学式
- 5日(金) 米内沢・浦田・前田保育園、五味堀・根森田児童館入園(館式)
- 6日(土) 米内沢高校入学式
- 7日(日) 統一地方選挙(知事・県議)
- 8日(月) 森吉保育園入園式
- 11日(木) 公立米内沢総合病院看護婦学校入学式
- 12日(金) サケ放流式
- 14日(日) 国民年金委員協議会総会
- 17日(水) 森吉町消防団想定訓練
- 17日(水) 老人保健施設もりよし荘竣工式
- 20日(土) 自治会長会議
- 21日(日) 交通安全母の会総会

- 23日(火) 民生委員会総会
- 郷土を知る会
- 26日(金) 歳祝記念植樹標柱建立式典
- 保健協力員会議
- 27日(土) 教育研究所総会
- 29日(月) 森吉山山開き
- 30日(火) 臨時議会
- 森吉町老人クラブ連合会総会

消費者被害防止月間

# 悪質業者の狙い目は あなたの心のスキにある

消防署職員と偽って、消化器を押し売りするかたり商法や、二束三文の土地を買わせる原野商法——。これらのいわゆる悪質商法が、依然として後を絶ちません。平成2年中に警察で検挙した事件の被害者だけでも約16万人、被害総額は約460億円にも上ります。

ところで、ここ数年、悪質商法の被害者が、

これまでの主婦やお年寄りにとどまらず、一般のサラリーマンなどにも及び、また、その範囲が全国に広がっているのをご存じですか。

年々、その手口が巧妙になっている悪質商法。この魔の手から守るため、今回は最近の傾向を含めた悪質商法の手口と、その撃退方法10か条を紹介します。

これまで悪質商法の主なターゲットとされてきた、主婦やお年寄りに加え、現役の教職員やそのOB、大企業などのサラリーマンや金融機関の職員などにも悪質商法の被害が及んでいるのが、ここ数年目につきます。いづれも証券や債券、株などの財テク商法にまつわる事件で、一件当たりの被害額が大きいのが特徴です。平成2年の被害額は約三百七十六億円にも上りました。

主婦やお年寄りの被害も少なくありません。健康食品や寝具類、健康機器や電話機など、物品の訪問販売などによる被害が相次ぎ、被害者数は約十五万人(平成二年)。特に、お年寄りの被害が増えています。このような悪質業者による被害事件は、いまや全国へ広がっています。ダイレックトメールや電話、郵便物による通信販売などが主な誘いの手口として使われ、現代における高度情報社会の皮肉な一面をみせています。なぜ、悪質商

## 悪徳業者撃退10か条

- 一、何の用？ しつかり聞こう 身分と用件
- 二、おかしいと 思ったときは ドア閉めて
- 三、もうかります そんな言葉に ご用心
- 四、怪しいぞ 人のフトコロ 聞く業者
- 五、勇気だし はつきり言おう いりません
- 六、しつこいな そんな相手は 一〇番
- 七、迷ったら 一人で悩まず まず相談
- 八、サインした あとでしまった もう遅い
- 九、契約は してもお金は 後払い
- 十、あなたは 自分のお金 守るのは

▼資格商法・内職商法▲  
中身の無い資格や内職をほのめかし、講座受講料や内職に必要な機械などを買わせて、お金をだまし取るものです。

▼第二次原野商法▲  
すでに買われてしまった、ほとんど無価値の山林、原野を転売してやるという口実で、土地の測量費や登記手数料、物件登録料などをだまし取るものです。

▼先物取引商法▲  
そもそも値動きの激しい「先物取引」であることを隠して勧誘したり取引業者が海外の業者と組み、お客様の損になる取引を巧妙に仕組んだりして、お金をだまし取るものです。

## 【最近の悪質商法の手口】

「うまいもうけ話」など  
この世の中にあり得ない

法に乗ってしまうのでしょうか。それはわたしたちの心に、スキがあるからです。  
コツコツ働いても家は持てない。健康で豊かな老後を送りたいが、いまある貯金や年金だけでは心もとならない……。いくら世の中が豊かになつたとはいえ、わたしたちのまわりにはこんな不安材料がたくさんあります。そこに、「貯蓄を生かしたもうけ話はないかしら……」「楽にもうかる内職をして、家計の足しにしたいわ」といったようなスキが、わたしたちの心に生まれるわけです。そんな心のスキを悪質業者は見逃しません。ここで大事なものは、この世の中に「うまいもうけ話はない」ということ。うまいもうけ話をもって

## 平成3年度

# 農作業標準労働賃金

森吉町農業委員会  
森吉町農業総合指導センター

区分	作業条件	内容	単位	3年度標準労賃	備考	
耕起	田	整理	トラクター	10a 当り	3,700円	耕起深13cmを標準とする
		未整理	〃	〃	4,000	
	畑	転作畑	〃 整理	〃	5,200	転作初年度のみとし、2年目以降既存畑
		〃	〃 未整理	〃	5,700	〃
		既存畑	〃 整理	〃	3,500	
〃	〃 未整理	〃	3,900			
代かき	整理	トラクター	〃	4,500		
	未整理	〃	〃	4,800		
田植	整理	機械植	〃	4,500	側条施肥田植機は、5,500円	
	未整理	〃	〃	4,700	〃 5,700円	
苗	稚苗	緑化	1箱当り	470		
		硬化	〃	550		
	中苗	〃	550			
人農業	田作業	男・女	1日当り	4,000	1日8時間 まかないなし	
	除草	〃	〃	4,000	〃	
	その他	男	〃	4,000	〃	
〃	〃	女	〃	4,000	〃	
防除	薬剤散布	背負式	10a 当り	1,000		
	〃	長管	〃	500		
稲刈	〃	手刈	1日当り	—		
		〃	〃	〃		
	整理	バインダー	10a 当り	4,800		
	未整理	〃	〃	4,900		
〃	整理	コンバイン	〃	15,000	稲運搬を含む	
	未整理	〃	〃	15,100	〃	
脱穀		ハーベスタ	〃	5,000		
籾乾燥	生乾燥	24%以上	30kg当り			
	〃	19~23%	〃	生乾燥500		
	補助乾燥	18%以下	〃	補助乾燥350		
籾攞			〃	250		
精米			〃	425		
運搬	検査米	距離4km未満	〃	60		
	〃	〃 4km以上	〃	75		
機械畦塗り機			1m 当り	30		

(適用上の留意事項)

1. 整理地とは、1区画7アール以上とし、それ以下は未整理地とみなす。
2. この料金は標準額であって、特殊な条件下にあっては双方で協議して定めること。
3. 秋作業については、変更もありうる。

機械作業や防除作業における災害防止に万全を期そう

## 資格と届け出

### ◎一人ひとりが被保険者

国保では世帯と家族の別なく、一人ひとりが被保険者となります。ただし、加入は世帯ごとに行い、一世帯に一枚の保険者証が交付されます。

世帯主は、加入や脱退など、いろいろの届けをしたり保険料を納める責任があります。

### ◎十四日以内に届け出を

世帯主は自分の世帯の中での家族の異動、その他の変化（職場の健康保険に入ったとき、職場の健康保険をやめたとき、他の市町村へ転出したとき、転入したとき、子どもが生まれたとき、加入者が死亡したとき）が生じたときは、十四日以内に届出をしなければなりません。

### 国保に加入する日やめる日

加入する日	やめる日
①他の市町村から転入してきた日（職場の医療保険に加入していない場合）	①他の市町村へ転出した日の翌日
②職場の健康保険をぬけた日の翌日	②職場の健康保険へはいつかの日
③出生した日	③死亡した日の翌日
④生活保護をうけなくなった日	④生活保護をうけはじめた日

## ねんきん No.361

生年月日	加入可能年数
大正15年4月2日～昭和2年4月1日	25年
昭和2年4月2日～昭和3年4月1日	26
昭和3年4月2日～昭和4年4月1日	27
昭和4年4月2日～昭和5年4月1日	28
昭和5年4月2日～昭和6年4月1日	29
昭和6年4月2日～昭和7年4月1日	30
昭和7年4月2日～昭和8年4月1日	31
昭和8年4月2日～昭和9年4月1日	32
昭和9年4月2日～昭和10年4月1日	33
昭和10年4月2日～昭和11年4月1日	34
昭和11年4月2日～昭和12年4月1日	35
昭和12年4月2日～昭和13年4月1日	36
昭和13年4月2日～昭和14年4月1日	37
昭和14年4月2日～昭和15年4月1日	38
昭和15年4月2日～昭和16年4月1日	39
昭和16年4月2日～	40

## あなたの老後を守ります。 老齢基礎年金

年金は世代と世代の助け合い

昭和六十一年の年金法の改正により基礎年金制度が導入されましたが、その本格的な実施がこの四月から始まりました。

### 受けるために必要な要件は？

- ①国民年金保険料を納めた期間
- ②国民年金保険料の免除を受けた期間
- ③任意加入できる人が任意加入しなかった期間
- ④昭和三十六年四月以後の厚生年金や共済組合の加入期間
- ⑤第三号被保険者期間

老齢基礎年金の年金額は、年額七〇二、〇〇〇円（平成三年度価格です）。

これは、二十歳から六十歳になるまでの四十年間に、国民年金の保険料をすべて納めたときの額です。

### 受けられる年金額は？

高年齢任意加入してより多くの年金を！

国民年金では、六十歳以上の方でも希望すれば六十五歳になるまで国民年金に加入することができます。（高年齢任意加入）

この高年齢任意加入することによって、年金の受給資格ができたり年金額を増やすことができますので、次に該当する方にぜひお勧めします。

- ①年金を受けるために必要な受給資格期間が足りない方。
- ②受給資格期間が満了しているが過去に保険料の未納期間がある方。
- ③過去に任意加入できたが加入しなかった期間がある方。

ただし、国民年金の老齢（基礎）年金を繰上げ受給されている方や厚生年金や共済組合の加入者は、任意加入することはできません。六十歳になる前にご自分の加入期間をよく調べてみましょう。

## 保健だより

# 健診がスタート!!

### 体のチェックを忘れずに

いよいよ、平成三年度の健診がはじまりました。町では、今年度より基本健診、大腸がん検診ともに内容をより充実させました。年一回の健康を確認するチャンスです。必ず受けましょう。

次は各種がん検診の受診状況です。

#### 胃検診

	対象数	受診数	受診率
S 63	4,320人	783人	18.1%
H 元	4,255人	927人	21.8%
H 2	2,758人	845人	30.6%

※受診者が少ない。とくに50代の男性受診者が少ない。

#### 婦人検診

	対象数	受診数	受診率
S 63	2,552人	646人	25.3%
H 元	2,410人	694人	28.8%
H 2	1,857人	653人	35.2%

※受診者が固定している。今まで一度も検診を受けたことのない人は是非受けて欲しい。

#### 大腸がん検診

	受診数	結果内訳			
		正常	要観察	精密検査	要医療
H 元	1,530人	959人 (62.7%)	415人 (27.1%)	154人 (10.1%)	2人 (0.1%)
H 2	1,087人	680人 (62.6%)	295人 (27.1%)	112人 (10.3%)	0人 (0%)

※がん死亡の中でも大腸がんによる死亡が増えている。40歳以上は全員受診の対象です。

#### 結核検診・基本健康診査大腸がん検診日程とバス運行表

(米内沢)				(前田)			
月日	場所	時間	対象部落	月日	場所	時間	対象部落
5月14日(火)	本城コミュニティセンター	午前 9:30~11:00	本城上、本城下	6月6日(木)	集落センター	午前 9:30~11:00	新屋布(バス停前9:00) 羽根川(バス停前9:30) 止メ、平里
		午後 1:00~3:00	本城荒町、本城町屋			午後 1:00~3:00	小又、新小又、宮の下 工場地帯
5月15日(水)	大沢集会所	午前 9:30~11:00	大沢、米畑、中新田 (集会所前9:30) (集会所前10:00)	6月7日(金)	森吉福祉館	午前 10:00~11:30	各バス停前 9:30 柳内、松ヶ谷、榎田、柳内沢 向藤田(バス停前10:00) 惣瀬(吉田橋三郎さん宅前10:00)
		午後 1:00~3:00	日栄、松栄 (集会所前1:00)			午後 1:00~3:00	森吉、鷲ノ瀬、碎淵、深渡、各部落中央(1時)
5月16日(木)	鶴田集会所	午前 9:30~11:00	鶴田、長野 (集会所前9:30)	6月10日(月)	桂瀬自治会館	午前 9:30~11:00	上羽立(バス停前9:00) 下羽立(集会所前9:00) 惣内(集会所前9:30)
		午後 1:00~3:00	向本城			午後 1:00~3:00	桂瀬全域
5月17日(金)	浦田児童館	午前 9:30~11:00	白坂(集会所前9:30) 大沢(バス停前10:00)	6月11日(火)	五味堀児童館	午前 9:30~11:00	柏木岱(部落中央9:00) 大岱(集会所前9:00) 神成(集会所前9:30)
		午後 1:00~3:00	浦田			午後 1:00~3:00	五味堀全域
5月31日(金)	構造改善センター	午前 9:30~11:00	七曲、松山町 寄延(集会所前9:30)	6月12日(水)	巻淵集会所	午前 9:30~11:00	細越、巻淵、堺田、根森田(部落中央9:30)
		午後 1:30~3:00	山崎団地、町職員			午後 1:30~3:00	駅通り
6月3日(月)	コミュニティセンター	午前 9:30~11:00	新丁、みたけ	6月13日(木)	集落センター	午前 9:30~11:00	下前田、八幡森、鍛冶町
		午後 1:00~3:00	学校通り、大杉、裏町、長下、滝の沢(午後1:00)			午後 1:00~3:00	桂坂、通り町
6月4日(火)	コミュニティセンター	午前 9:30~11:00	新町、本丁	6月14日(金)	森吉山荘	午前 10:00~11:30	小滝、女木内(バス停前9:30) 平田(バス停前10:30) 湯の岱
		午後 1:00~3:00	大町、横町				
6月5日(水)	町民体育館	午前 9:30~11:00	川向、根小屋(集会所前9:30)				
		午後 1:00~3:00	駅前				

※検診場所が遠い部落には福祉バス、山荘バスが送迎します。対象部落の下に時間がかいてあります。

# 森吉町 農業総合指導センター 情報

## あきたこまち



### 1. 活着を促進させる技術

- 活着を促進させるために、次の管理を徹底します。
- 朝方までに灌水し、日中はなるべく止水にして、水温と地温を上昇させる。
  - 漏水田や冷水かんがい田では、ポリチューブを設置する。
  - 移植7日後に、活着期追肥を施用する。(硫酸を使用する場合は、10a 当り10kg)

### 2. 病虫害防除 (移植～6月中旬)

病虫害	防除法
イネミズゾウムシ及びイネドロオイムシ	箱施用しない発生田 トレボン粒剤 2kg/10G
イネドロオイムシのみ	箱施用しない発生田 サンサイド粒剤 2kg/10G
葉いもち病	補植用余り苗の早期処分 (全水田で)

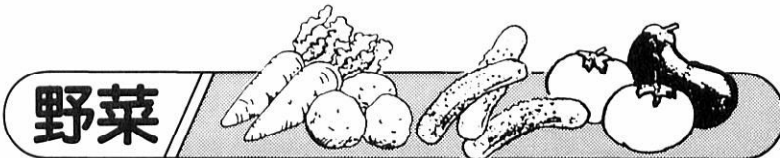

## 野菜

### うり類の定植

今月から来月にかけて、定植される野菜を中心に忙しくなります。  
適期に計画的な作業を進め、安定生産を目指しましょう。

#### (1) ほ場の選定

日当たりが良く、水はけの良い畑を選びましょう。  
水はけの悪い重目の土なら高畦にし、また乾きやす

い土には有機物を充分に入れて、水もちを良くするなど、工夫してみましょう。

#### (2) 定植時のポイント

- 元肥は控えめにし、遅ぎきの有機物を施す。
- 畦は定植2～3日前に充分灌水した後マルチをかけ、地温を上げておく。
- 晴れた風のない日に植え付ける。
- 根付きを促すため、浅植えにする。

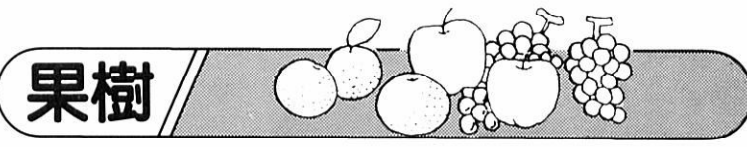

## 果樹

### りんご

1. 大玉生産のための摘果をしっかり！  
  - ガク立ち (満開10日後) を確認したら粗摘果を開始し、5月下旬には終了する。
  - 仕上げ摘果は引き始め、落花後1ヶ月 (6月20日頃) までに完了させる。
2. 病虫害防除の徹底をはかろう！  
  - 開花直前、落花直後の散布間隔を長くしないこと。
  - 適期防除に努め、散布量、倍率、散布間隔を守ること。

### マルメロ

1. 訪花昆虫の保護、利用  
  - 開花期中の殺虫剤の散布はしないこと。
2. 病虫害防除の徹底をはかろう！  
  - 開花直前、落花直後の散布はしっかり。
  - 6月に入り、ごま免斑点病の小斑を確認したら、トップジンM1,000倍を早目に散布する。

# TOPIC トピック

総務課 ☎72-4633 社会教育課 ☎72-3259

## 話題・わだい 教育委員会



### 大きな大きな プレゼント 貴重な美術品が浦小に

四月三十日、浦田小学校に伊藤博文の書、頼山陽(江戸時代の漢詩・史家)の墨跡、笹川和也(日本文人画府会員)の画「宝船」など貴重な美術品五点が寄贈されました。  
この贈り主は、茨城県東海村で工場を経営する山田一夫さんで、戦時中、叔父にあたる浦田の柳山卯一郎さん方に疎開していて、一年間同校に通ったそうです。  
山田さんは、一昨年から匿名でボーデンラップを届けていたことが、今回は本人が同校を訪れて、「疎開中は大変なため、ご迷惑

### 音楽館に 100万円の助成

音楽教育推進事業団「21世紀の会」の第二回音楽教育研究助成団体として『浜辺の歌音楽館』が指定され、その伝達式が五月八日に行われました。  
この助成は、学校や施設などからの応募により、審査の上、すぐれた研究に対して決定されるものです。  
同館の研究課題は「地域社会における望ましい音楽活動のあり方」として、サブテーマに合唱とシンセサイザーのアンサンブル活動をあげています。研究の中心となるのは「児童・生徒」と「青年」というこれからの時代を担っていく世代に音楽交流を図り、二年後には、それぞれの特徴をいかした合唱とシンセサイザーのための組曲を制作、演奏し、一つの作品であるという世代が音楽を楽しめるよう助成金の百万円はシンセサイザー購入費用等にあて、今後、シン

をかいたのでそのお札の気持ちを込めて」と大事なコレクションを譲ってくれました。  
同校では「私たちでは計り知れないほどの価値があるもの。学校、地域の財産になるものであり、校内に飾って地域の人たちが集まる機会に紹介したい」と話していました。

### 子ども会共済に 加入しませんか

子ども会共済は、子ども会の活動中(通常の往復経路を含む)におきた万一の「事故」で被害を受けた人に対して、みんなで見舞金をあげようとする趣旨で始められたものです。  
■加入できる方  
○子ども会会員  
○子ども会育成会会員・世話人・指導者  
○子ども会育成会事務担当者  
○ジュニア・リーダーなどボランティアとして子ども会活動に協力参加している方々  
■会費  
○一年間で百円  
○五歳児は八十円  
■見舞金  
○傷害見舞金七千円～十万円  
(給付の条件によって異なる)  
○死亡見舞金四十万円  
※詳しくは教育委員会へおたずねください。

### 公民館講座へ のお申し込み は5月中旬に!!

■参加料  
・ベアマラソンの部  
中学生以下 五百円  
一般、高校生 千円  
・マラソンの部  
各種目とも 千円  
■参加申込  
参加申込書に参加料を添えて次のところまでお申し込みください。  
米内沢字寺の下一六一三  
森吉町教育委員会内 もりよし  
マラソン事務局  
■申込期限  
五月二十八日(火)

部	年齢	性別	年齢を問いません
ベアマラソンの部	3*	男子	小学生の部 (4年生以上)
		女子	
マラソンの部	2*	男子	一般40歳以上の部
		女子	
マラソンの部	3*	男子	中学生の部 高校生の部 一般の部
		女子	
マラソンの部	5*	男子	中学生の部 高校生の部 一般29歳以下の部 30歳代の部 40歳代の部 50歳代の部 60歳以上の部
		男子	
マラソンの部	10*	男子	高校生の部 一般の部

■種目  
**参加者募集**  
**もりよしマラソン**  
とき **6月9日(日)**  
ところ **農村広場**

# おらはの味っこ

14

新林 カヨ子 さん(深渡)



子供の頃の田植えといえば、親戚や、となり組みの人達をたのんで一家総出でやったものです。私達の子供の頃は手伝いといつてもお昼ごはんを運んで、みんなと一緒に食べて食べるのが手伝いといえれば手伝いでした。

赤飯や豆の粉おにぎりを朴の木の葉っぱにくるんで、身欠ニシンの煮付けがつきものでした。

その頃は食事の手伝いなどは、しませんでしたが、食べた頃の味を思い出して今では作っています。

## 食べた頃の思い出

### 身欠ニシンの煮付け

#### 《材料》

- ・身欠ニシン
- ・干し大根
- ・竹の子
- ・コンニャク
- ・人参
- ・酒、サラダ油
- ・しょう油
- ・さとう

#### 《作り方》

- ① 干し大根は水に浸して2～3回水をとりにかえながらもどしておく。
- ② 身欠ニシンは熱湯をかけて表面の油をとり、酒とサラダ油で煮る。
- ③ ②に火が通ったら干し大根、竹の子、コンニャク、人参を入れて、さとう、しょう油で味を整える。

## むし歯のない子 おめでとう

3歳児



ななえ 武石奈々絵ちゃん  
秀明氏長女・根小屋



ともこ 佐藤朋子ちゃん  
新一氏二女・新町

第14回浜辺の歌音楽館  
定期演奏会

## ラフォーレ ギターコンサート

6月1日(土) 午後7時開演

- 会場 浜辺の歌音楽館
- 入場料 1,000円(前売900円)

# eye 町の話

皆さんからの話題をお待ちしています。  
総務課 ☎72-3111

## ちゃん帰こまね 四年後に戻ってくるのを 楽しみに

四年後の帰帰を願いながら、春恒例のサケ放流式が四月十二日に行われました。

今年も米内沢小学校の二年生たちが参加して、二百二十三万五千

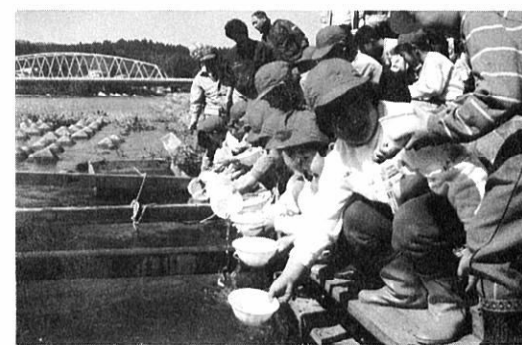

尾の稚魚が放流されました。

阿仁川漁協では、今年までの一年間に三千六百八十万三千尾を放流しています。

## 阿仁川を サクラマスの宝庫に



阿仁川漁協さけますふ化場で、サクラマスの稚魚が順調に成育しています。昨年採卵した二十四万五千粒のうち、体長八センチほどに成育した稚魚が十七万六千尾と、採卵の七二%もの稚魚がすくすくと成長しているわけです。この数字は極めて高い数字で、この事業を推進している県内水面水産指導所では「限界値に近いのでは」と快挙を喜ぶとともに、「今秋の放流に向け、関係者とともに万全を期したい」と話していました。

サクラマスはサケ科の回遊魚で稚魚はヤマメとして川で生活しますが、体長が一三〜一七センチになる

とメスの大部分とオスの一部が海に下ります。この降海型のヤマメがサクラマスで、海で回遊して、一、二年で体長六〇センチほどに成長して母川に帰ってきます。

ヤマメからサクラマスに変わることをスマルト化といい、ヤマメ特有の斑紋が消え、全体が銀白色となります。スマルト化しないのはヤマメとして一生河川で生息します。

阿仁川をサクラマスの宝庫にするために難関とされていた放流用稚魚が全て地場で生産できることで、ますますその可能性が高くなってきたと言えます。

## 第29回 森吉駅伝 ランナー大会新でV

第二十九回森吉町駅伝競走大会が五月五日、子どもの日に前田小学校前から町民体育館までの五区間、十八・三キロのコースで行われました。

中学の部では森中Aが二年ぶり三回目、一般の部ではランナーが四年連続四回目、それぞれ大会新で優勝に華を添えました。

【中学の部】①森吉A(吉田一幸、高田教輔、高嶋大樹、庄司拓也、若木裕雄)②鷹巣南A③鷹巣A

【一般の部】①ランナー(永井直人、森川康雄、赤石保、清水鳴浩、川口正光)②日栄FC③本城A

## 新ゴミ収集車登場



鷹巣阿仁広域市町村圏組合を通じて購入したゴミ収集車二台が、このほど納入されました。

町では水力発電施設周辺地域交付金で購入した一台が三月に納車されていますので新収集車三台が揃ったこととなります。

これまでは、ダンプ式の積み込みタイプで、不便な点が多くありましたが、新収集車は圧縮式ですので、業務の能率アップに新機材登場といったところです。

## 交通ルール守ります

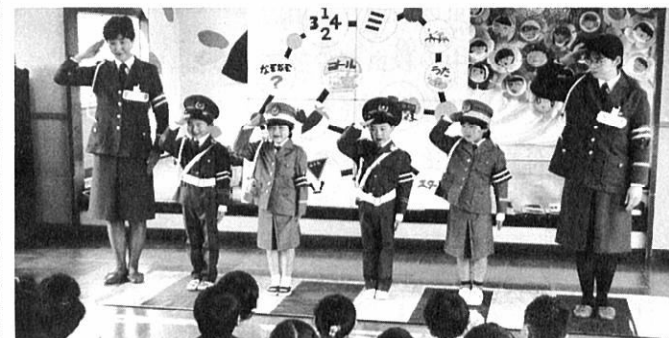

さきほど、保育園児を対象に交通安全教室が開かれました。

大館警察署の交通巡視員のおねえさんたちがチビッコ警官にふんした園児の手を借りて、スゴロクなどのゲームで交通ルールを指導しました。

このあと、園児たちは、実際に街頭に出て横断歩道を渡り、交通ルールを守ることの大切さを知りました。

森吉町の交通量は、年々かなりの数で増加しています。交通ルールを守るとともに、事故には十分気をつけましょう。

社会福祉法人 県北報公会創立記念地域奉仕

# まほろば講演会

まほろばとは美しいところ優れたところという意味を持った古語です。

テーマ

## 『親の姿、子の心』



法相宗管長・薬師寺管主  
講師 高田好胤 師

■日時 平成3年6月22日(土)

開場 午後1時30分  
開演 午後2時

■会場 森吉町コミュニティセンター

《入場無料》

# 募集

## 新規進出企業 幹部社員

森吉町大野台地区へ進出を希望している秋田日産スプリング株式会社(仮称)が幹部社員を募集しております。2年間の本社研修後、地元で働きませんか。

ご希望の方は役場町おこし対策課(☎72-3111内線35) 企業誘致担当へご連絡ください。

紙面から聴診器

大腸ガンで

死なないために

(上)

公立米内沢総合病院  
消化器科 宇野良治

最近、わが国の大腸ガンが増え  
てきています。そのため、大腸ガ  
ンで死亡する人が増え、今世紀末  
には胃ガンを抜くと予想されてい  
ます。

胃ガンは発展途上国の病気とい  
われ、ある有名な学者が酒に酔っ  
た勢いで、「胃ガンは、貧乏な国  
の病気だ」と言ったのを聞いたこ  
とがあります。実際、米国では胃  
ガンは自然に減ってきており、そ  
のため、日本のように胃ガンの集  
団検診はありません。日本も、先  
進国ですから胃ガンは減少の傾向  
にあります。ところが、大腸ガン  
は、先進国の病気といわれ、米国  
ではその予防・早期発見のため、  
国のレベルで真剣な対策がなされ  
ています。日本でも、増えゆく大  
腸ガンにストップをかけるために、  
厚生省を中心として大腸ガンの集  
団検診を推進する研究班が活動し  
ています。

生み、飽食は大腸ガンを生むとい  
つてもいいでしょう。  
私は、つい最近まで青森県立中  
央病院と青森市民病院にいました  
が、そこでの二年間をみると大腸  
ガンと胃ガンはほぼ同数でした。  
いよいよ東北も先進国なみの生活  
レベルとなったかと複雑な思いを  
しました。

大腸ガンが増えてきているとい  
つても恐れることはありません。  
なぜなら、早い時期に見つかり治  
療をすれば、命を落とすことはな  
いからです。たとえば、つい数年  
前、レーガン前大統領が大腸のポ  
リプを切除してその一部がガン  
であったことをテレビで放送して  
いました。このことは、大腸ガン  
は早い時期に見つかるかと命に別状  
はないことを米国の人々が皆知っ  
ていることを証明しています。な  
ぜなら、昭和天皇のように、助か  
らないガンであれば、ガンとは報  
道しないものだからです(ちなみ  
に、昭和天皇は十二指腸ガンでし  
たが、それは平成になつてから発  
表されました)。そのように大腸  
ガンは早い時期で治療をすれば死

全身の脂肪代謝を高め、全身がみず  
みずしくなります。

●行い方●

①自然呼吸をしながら、ゆっくりと  
身体を立てていきます。両手の位置  
を腰から背中へ少しづつずらし、両  
手で背中を押すようにして背中を起  
こし、同時に両足のつま先を天井に  
向けて高く上げていくのです。最終  
的には、あごが胸に押しつけられ、  
首筋が伸びて床にぴったりつき、の  
ど、股関節、くるぶしを結ぶ線が、  
床と垂直になるようにします。

このまま自然呼吸で20～30秒保つ。  
意識集中はのど。  
②自然呼吸のまま、ゆっくり順序を  
逆にたどって戻り、「完全くつろぎ  
のポーズ」で十分リラックス。

ヨガ 逆さか立ちのポーズ

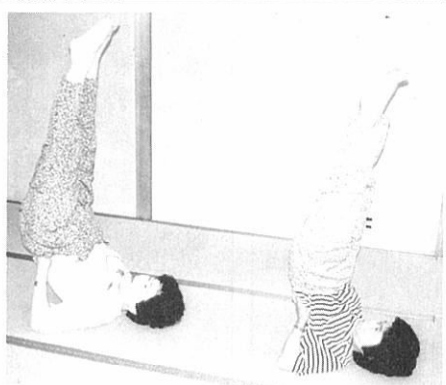

首を支店に、体位が逆転し、胃腸、  
肝臓、膵臓、脾臓、腎臓、膀胱、子  
宮等の各臓器の位置異常を矯正し、  
またそれらの機能を活性化します。  
甲状腺ホルモンの分泌を促進し、

さわやか君 西村 宗



油井の黒煙  
高層目へ



カミナリ  
様も  
怒っている  
だろうな



タウモーン  
うちのカミナリ  
なんか見てやって  
下さいよ  
かわいそうに



春の行政相談

行政への苦情はお気軽に

無料  
秘密

- ☞ 国、県、町の仕事に納得がいけない。
- ☞ どの役所に申し出たらよいかわからない。
- ☞ 役所にこうしてほしいという意見・要望がある。

行政相談員は 日景真紀子 さんです。

〔自宅〕米内沢字七曲59の1 〔電話〕72-3093

暴力団員の  
露店排除に伴う  
ご協力を

阿仁部四か町村と神社祭典関係  
者、森吉警察署は、四月二十六日  
「暴力団員の露店の排除する協議  
会」を開催し、町の行う各種イベ  
ントや神社祭典等から今後暴力団  
員の露店を排除する事を決議いた  
しました。

暴力団は、ご承知のとおり秋田  
市内を中心として対立抗争事件を  
引き起こし、一般市民を巻きこん  
だ無差別的なけん銃発砲事件が頻  
発し、ついに死傷者も出ておりま  
す。

このため県内各市町村では、暴  
力団員の露店を排除するための決  
議がなされ、暴力団員の露店を結  
め出してあります。

このように各地の観桜会や祭典  
等から排除された暴力団員が当町

のイベントや祭典等に多数出店す  
る事が予想され、それに伴って暴  
力団員によるトラブルが懸念され  
ます。

そのため暴力団員の露店による  
不法事案を未然に防止するため、  
当町や祭典担当者は、警察の協力  
を得て暴力団員の露店を排除し、  
楽しいイベント、楽しい祭典を実  
行することとしました。つきまし  
ては、イベントや祭典場所周辺の  
私有地を暴力団の露店出店のため  
借用申し込みがあった場合は、絶  
対に貸すことのないようご協力を  
お願いいたします。

森吉警察署

役場は6月から  
第2・第4土曜日が  
休みとなります。

新刊案内

津田梅子	大庭みな子	とりかへばや男と女	河合 隼雄
東北ゴキ戦	河北新報報道部	大地の子 下	山崎 豊子
水晶の死	立松 和平	雁金屋草紙	鳥越 碧
ルーズベルトの刺客	西木 正明	日本の名随筆	宇野千代、野間宏
米とかあちゃん	竹熊 宜孝	グリーン・ドリーム	秋田魁新報社

佐藤マサノ文庫に次のような児  
童図書が入りました。

- ・瓜と龍蛇・天の橋地の橋
- ・ジュニア音楽全集
- ・ゲーム大百科(教室・運動場・  
体育館等)
- ・福沢諭吉の勉強法
- ・エネルギーの過去、現在、未来
- ・水がのめなくなる
- ・日本語はどこからきたのか
- ・水仙月の四日・雪わたり
- ・雪わたり・はるまつり
- ・さんねんごい
- ・めつきらもつきらどおんどん

その他にも動物のくらしの絵本  
や星座、昆虫等の図書も入って  
おります。どうぞご利用ください。

★6月の休館日

3日・10日・16日・24日

★図書館サービス・みんなで利用を

一町民より「先月、ほしい本、  
読みたい本があり、図書館にお願  
いしておいたら、十日あまりで届  
いたとのこと。一番に借りること  
ができました。感謝申し上げます」  
との手紙をいただきました。図書  
館の使命の第一は資料の提供です。  
必要な情報を無料で誰もが得られ  
るサービスなので  
す。今、図書館に  
ない情報でも、こ  
うして予約すると  
提供してくれるの

です。第二はレファレンス(参考  
業務)で、質問に応じて、情報・  
資料の提示をすることです。商売  
上の、業務上の、調査や研究のた  
めなどの役立つ情報をコピー(一  
枚十円)して差上げています。第  
三は展示や資料の紹介です。「大  
杉の鈴木さん(八十八歳)は毎日  
休みなく利用する第一人者です」。  
第四は集会行事です。古文書研究  
会などが毎月利用しています。  
「図書館はみんなのもの、町民一  
人ひとりのものなのです」



# 平成3年度の宅地標準地

平成3年度（平成3年から平成5年まで）の固定資産税の主な標準地と価格は次のとおりとなっています。

標準地の所在	価格 (1㎡当り)
森吉町米内沢字薬師下4番地1 付近	5,400 円
森吉町本城字館の下245番地1 付近	1,900
森吉町浦田字浦田23番地 付近	2,700
森吉町小又字下川原130番地 付近	6,100
森吉町阿仁前田字大道上135番地6 付近	3,300
森吉町五味堀字五味堀129番地 付近	1,600
森吉町桂瀬字岩堂上岱50番地 付近	1,600
森吉町根森田字仲ノ又60番地 付近	1,200

# 募集

(財)森吉町観光開発公社職員

- 募集予定人員 調理部門 男女問わず 1名
- 勤務地 国民宿舎「森吉山荘」
- 待遇 昇給年1回、賞与年2回、食事補助、社会保険・退職金制度完備
- 申し込み 履歴書を持参（郵送でもかまいません）の上、役場商工観光課までお申し込みください。
- 問い合わせ (財)森吉町観光開発公社事務局  
☎76-2107  
役場商工観光課  
☎72-3111

## 森吉町ノロ川牧場 入牧開始のお知らせ

新緑の季節を迎えノロ川牧場入牧を次により開始します。

- 入牧日 5月29日(水) 平田～森吉 米内沢地区  
5月30日(木) 惣瀬～前田地区  
5月31日(金) 町外利用者
- 入牧までの注意点○削蹄の励行と青草の給与を十分に。○外に出して環境の変化に慣らすこと。  
○寄生虫の駆除をしてください。

社会福祉協議会に善意が届けられました。ご厚意に感謝申し上げます。

一万円 大 沢 泉谷ふよ子  
三万円 本 城 金 権八  
三万円 五 味 堀 春日 ノブ

米内沢保育園へ

鯉のぼりのボールを北林一成さんより寄贈していただきました。

木村廣文さんから、子どもたち

## 善意

香典返しにかえて

金 ミナ(94)権八母 本城下  
泉谷 俊一(46)ふよ子夫 大沢  
平沢幸一郎(67)よしゑ夫 浦田  
春日 ユキ(80)智祖母 五味堀

## おくやみ



吉田 拓洋(勉・長男)大杉  
三輪 圭志(良雄・二男)寄延  
吉田 一樹(進・長男)惣瀬

## お誕生 おめでとう



(敬称略)

## クマに注意

- 今年もクマが出没しております。山に入る場合は十分に注意してください。

### クマの被害防止法

- 山に入るときは二人以上で。
- 鈴、笛、ラジオなど音を出しながら入る。
- 子グマのそばには親グマが必ずいる。絶対に近よらない。
- 食べ物捨てない、クマが近よる原因になる。



## 町の人口

平成3年4月末現在 住民登録人口	
男	4,394人 (-9)
女	4,857人 (±0)
計	9,251人 (-9)
世帯数	2,724世帯 (+13)

のために役立ててほしいと五万円の寄付をいただきました。心より感謝申し上げます。ありがとうございました。

5月末日は固定資産税1期分の納期限です。忘れずに納めましょう。





森吉町役場前田支所	☎75-2111
コミュニティセンター	☎72-3259
前田基幹集落センター	☎75-2100
町立図書館	☎72-3192
浜辺の歌音楽館	☎72-3014
国民健康保険診療所	☎75-2019
公立米内沢総合病院	☎72-4501
社会福祉協議会	☎72-3494

平成3年5月・皐月 (さつき)

編集と発行 秋田県森吉町 ☎0186-72-3111

過去30年間の東北地方日本海側の天気

昨年の森吉町の天気

☁☀	1 (水) 先勝	さわやか行政サービス推進月間	
☔☁	2 (木) 友引		
☁☀	③ (金) 先負	憲法記念日	
☔☔	④ (土) 仏滅	国民の休日	
☀☔	⑤ (日) 大安	こどもの日 第29回森吉町駅伝競争大会	
☔☀	⑥ (月) 赤口	振替休日	
☔☀	7 (火) 先勝		
☀☔	8 (水) 友引		
☀☀	9 (木) 先負		
☀☀	10 (金) 仏滅	1歳6か月児健診 (構造改善センター)	さわやか行政サービス推進月間



☔☀	11 (土) 大安	春の全国交通安全運動(~20日)	
☀☀	⑫ (日) 赤口	春の行政相談週間(~18日) 各小学校運動会(予定)	
☁☀	13 (月) 先勝	母子手帳交付 (役場/10:00~)	
☔☁	14 (火) 仏滅		
☀☀	15 (水) 大安		
☀☀	16 (木) 赤口		
☔☀	17 (金) 先勝		
☀☀	18 (土) 友引	春の全国交通安全運動 (5月11日~20日)	
☀☔	⑲ (日) 先負	森中体育大会(予定)	
☔☀	20 (月) 仏滅		

農業技術テレホンサービス

鷹巣農業改良普及所では農業技術情報のテレホンサービスを行っております。☎62-0029

— プログラム —

- 5月3日~10日 田植と水田除草剤の適正使用
- 5月11日~17日 この時期の家庭果樹管理
- 5月18日~24日 360kgどりの大豆づくり
- 5月25日~31日 花壇づくりのポイント

☔☁	21 (火) 大安		
☁☁	22 (水) 赤口	乳児健診 (構造改善センター)	
☀☀	23 (木) 先勝		
☀☀	24 (金) 友引		
☀☀	25 (土) 先負		
☀☀	⑳ (日) 仏滅		
☔☀	27 (月) 大安		
☀☀	28 (火) 赤口	予防接種 (ツ反/コミセン・前公)	
☔☀	29 (水) 先勝	環境美化運動の日 (5月30日)	
☔☀	30 (木) 友引	予防接種 (BCG/コミセン・前公)	環境美化行動の日(ゴミゼロデー)
☔☀	31 (金) 先負	世界禁煙デー	固定資産税1期の納期限

母子手帳交付日

■ 5月13日(月) 役場福祉保健課 午前10時~午後3時

乳幼児健診

■ 乳児健診  
5月22日(水) 構造改善センター  
平成3年1月6日~2月10日生  
(平成2年10月18日~11月22日生)  
平成2年7月6日~8月10日生

■ 1歳6か月児健診  
5月10日(水) 構造改善センター  
(平成元年8月7日~11月10日生)

予防接種

■ 5月28日(火) ツベルクリン  
■ 5月30日(木) BCG

「青い鳥郵便はがき」差し上げます

郵便局では4月22日から身体障害者問題に対する国民の理解と認識を深めることを目的として「青い鳥郵便葉書」を発行します。

この葉書は、一般に販売するほか身体障害者手帳(1級・2級)をお持ちの方に、お一人につき20枚差し上げますので、ご希望の方は手帳をご持参の上、最寄りの郵便局にお申し込みください。

なお、受付期間は平成3年5月31日までです。

文集「木精」発行

第25号

書く生涯学習誌「木精」第25号が発行されています。

ご希望の方は、教育委員会(☎72-3259)へお問い合わせください。

なお、皆さんの作品を広く募集しています。お気軽にお寄せください。

昨年はこんなことが……

5月

- 5日(土)・第28回森吉町駅伝競争大会
- 6日(日)・森吉町身体障害者協会総会
- 13日(日)・森吉町体育協会総会・小学校運動会
- 14日(月)・秋田ふるさと森吉会設立総会
- 22日(火)・森吉町商工会総会
- 23日(水)・大館能代空港建設陳情(運輸省)
- 25日(金)・阿仁川漁業協同組合総会
- 27日(日)・森中体育大会
- 28日(月)・臨時議会
- 29日(火)・ノロ川牧場入牧式・森吉町観光協会、森吉山観光開発(株)総会

6月

- 1日(金)・太平湖湖水開き(遊覧船就航20周年)
- 3日(日)・米内沢ロータリークラブ10周年記念式典
- ・秋田県中学校選抜野球大会
- ・わんぱく相撲全国大会鷹巣阿仁場所
- 4日(月)・交通安全母の会総会
- 10日(日)・第3回もりよしマラソン
- 16日(土)・森吉山観光開発(株)臨時総会
- 17日(日)・森吉山ダム地権者全体会議
- 24日(日)・柏木妙子民謡リサイタル
- ・阿仁前田、森吉、浦田運動会
- 29日(金)・老壮大学開講式



事業主のみなさん 労働保険料の申告はお済みですか!

労働保険料の申告と納付は5月15日までです。正しい申告と納付をお早めをお願いします。

ご相談は、秋田県雇用保険課(☎0188-60-2365)秋田労働基準局(☎0188-62-6681)、または最寄りの公共職業安定所、労働基準監督署へどうぞ。

内陸縦貫鉄道からのお願いです

内陸線では、お客様に楽しく、気持ちよくご利用して頂くために乗車マナーの向上に努力しておりますがご利用していただきますお客様のご協力がなによりも大事なことであります。

車内でのゴミは、車内に据付のゴミ箱に入れて頂き、きれいな車内でご旅行を楽しんで頂きたいと考えております。

また、車内広告や駅舎の故意による破損や落書きも目につきます。大声でのお話や、入口付近に立たずに車内の中程に入って頂き乗・降の方々の不便にならないよう公共心の向上にご協力ください。

秋田鉄道警察隊のお話によると、昨年1年間での喫煙により補導された未成年者が1,426人で列車内での補導が最も多く、内訳で、高校生が1,003人でトップであったということです。

未成年者が補導されることのないよう、また、列車を楽しくご利用して頂くためにも皆様のご協力をお願い致します。