

広報



もりよ

平成3年
4月号
未

No. 401

1991年4月18日発行

■編集と発行 / 森吉町役場総務課 (秋田県北秋田郡森吉町米内沢字七曲51 ☎0186-72-3111) ■印刷 / (有)武石印刷所

学び舎に別れを告げ



学び舎に夢をふくらませる



21世紀に向けて

平成3年度一般会計当初

主要施策

事業名	事業費
ダム対策費	21,778千円
町おこし対策費	16,375
合併記念事業費	5,400
社会福祉協議会委託事業費	18,650
成人病予防対策費	15,335
公立米内沢総合病院負担金 (建設費40,000・普通交付税84,264・分賦金5,192)	129,456
清掃対策費	45,923
農業振興費	25,076
国土(地籍)調査費	24,954
森林総合整備事業費 (森林整備事業)	16,396
林業地域総合整備事業費 (林道開設、改良)	76,288
商工振興対策費	39,181
観光事業費 (東ノ又ベンション団地取付道路工事他)	84,131
建設機械購入事業費	12,000
町道新設改良事業費	213,077
町道舗装新設事業費	74,060
都市計画事業費	18,669
公営住宅建設事業費	31,200
消防施設費 (防火水槽他)	8,385
前田町民体育館建設事業費	208,642
中学校遠距離通学費 (委託料)	36,389
繰出金	133,452
計	1,254,817

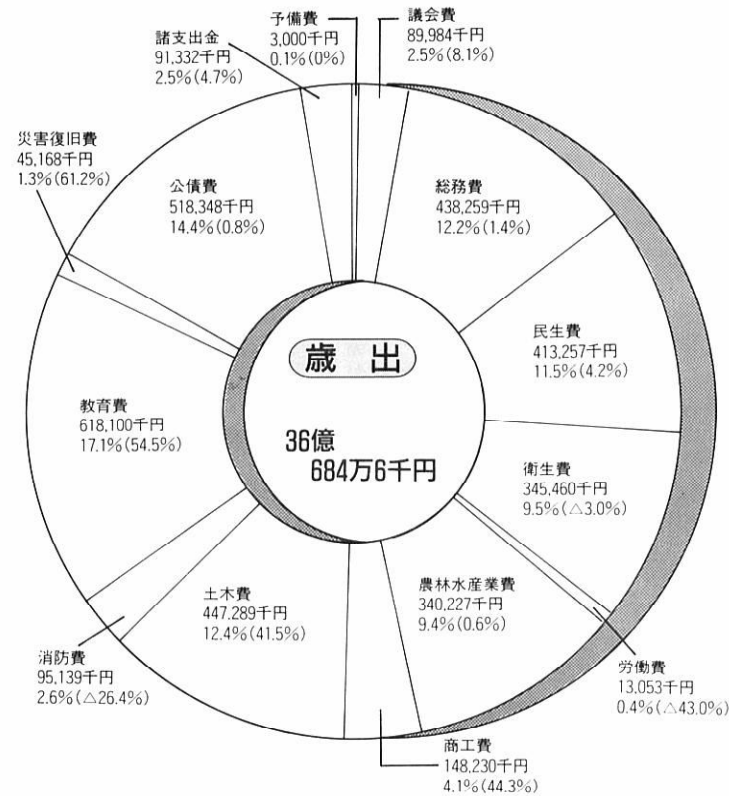

性質別歳出状況

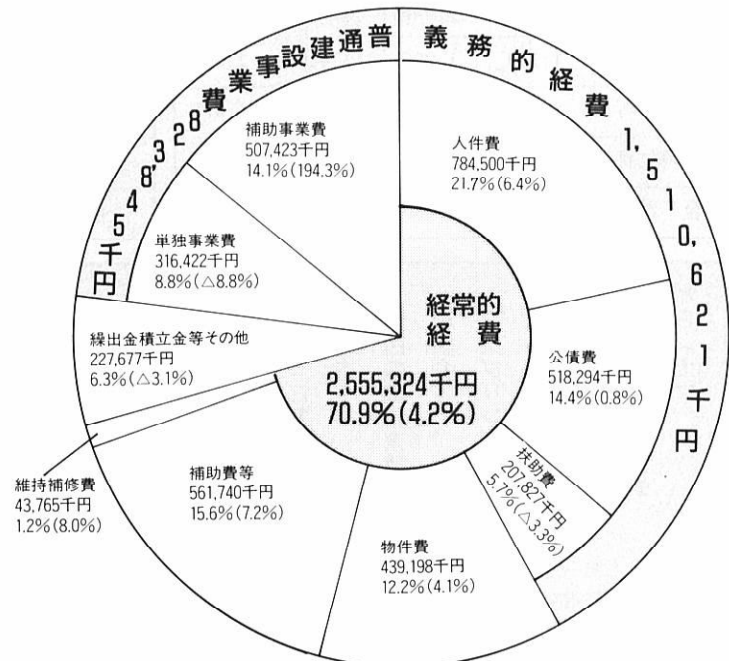

の町づくり

予算は36億684万6千円に

前年度比12.3%の伸び
平成三年度の予算が三月定例議会でも案どおり可決されました。一般会計は、前年度と比較して12.3%の伸びとなっています。予算の内容を公表いたします。

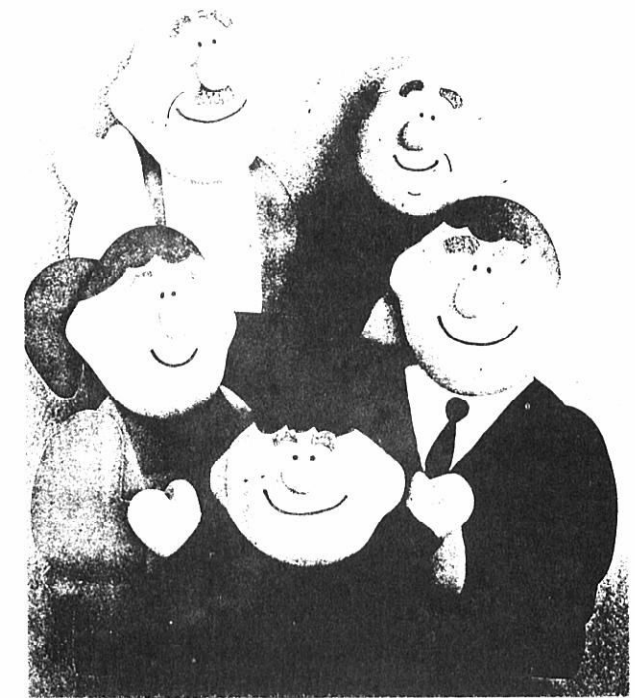
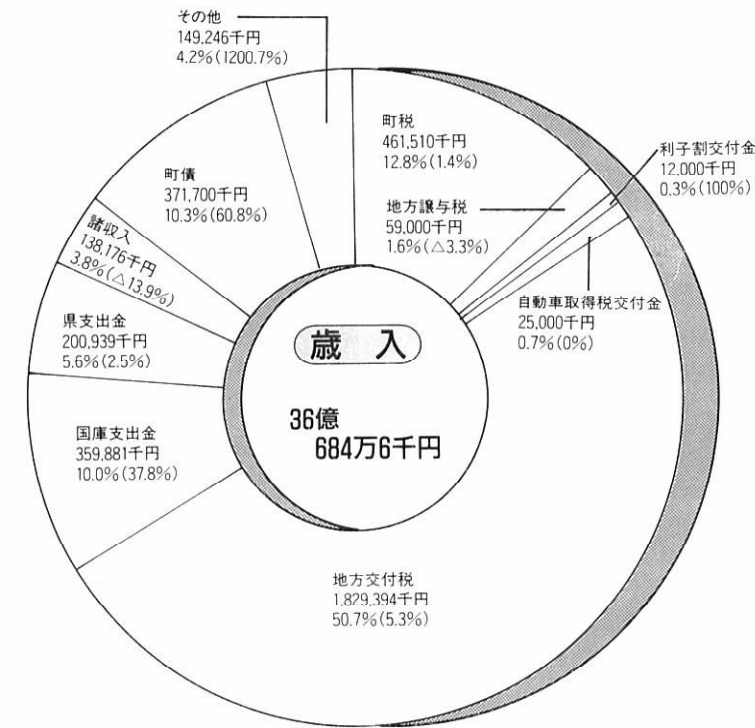

特別会計予算

区分	本年度当初予算	前年度当初予算	区分	本年度当初予算	前年度当初予算
国民健康保険	594,292千円	620,592千円	米内沢財産区	15,790千円	8,257千円
国民健康保険診療所	51,331	51,057	前田財産区	66,868	73,424
森吉出張診療所	6,096	6,098	ノロ川牧場	32,211	30,818
老人保健	744,230	788,333	宅地造成事業	546,694	138,771
簡易水道	116,024	113,800	下水道事業	100,378	27,100
蓄養殖施設	4,291	4,146	計	2,278,205	1,862,396

企業会計予算

区分	本年度当初予算	前年度当初予算
水道事業	84,733千円	188,353千円

議 北林照助氏通算五選

知事は佐々木氏が四選

統一地方選挙の県知事、県議選が四月七日に行われ、即日開票の結果、知事には現職の佐々木喜久治氏が四選を果たし、北秋田郡選挙区の県議は北林照助氏、津谷永光氏、野呂金悦氏が当選されました。

森吉町の投票率は、昭和六十二年に行われた前回の選挙とほぼ同じでしたが、知事選が八八・三四%、県議選が八八・三一%と高い投票率を示しています。



知事選開票結果

当 佐々木喜久治 (無現・69) 52万6745票
次 中川 利三郎 (共新・71) 17万8093票

県議選開票結果

【北秋田郡選挙区】
当 津谷 永光 (自現・39) 15,004票
当 北林 照助 (自現・62) 12,544票
当 野呂 金悦 (社新・43) 10,706票
次 成田 純次 (社現・61) 9,778票

県議選挙町村別得票 (北秋田)

町村	候補者	北林	野呂	成田	津谷
鷹巣町		1,644	679	4,165	8,673
比内町		1,092	6,526	262	776
森吉町		3,933	513	916	943
阿仁町		1,408	329	1,011	825
田代町		1,120	1,296	1,416	1,715
合川町		2,143	1,103	1,300	1,477
上小阿仁村		1,204	260	708	595
合計		12,544	10,706	9,778	15,004

知事選挙町村別得票 (北秋田)

町村	候補者	佐々木	中川
鷹巣町		11,781	3,268
比内町		6,987	1,613
森吉町		4,934	1,314
阿仁町		2,759	819
田代町		4,757	763
合川町		4,452	1,531
上小阿仁村		2,147	599
合計		37,817	9,907



出会いと出発の4月

高田 要蔵



町長随想

はじめに

四月は、草木が芽を吹き花が咲き、鳥の囀りが聞えてくるという万物生成の月であります。そして人々は、正月以来胸に温めて参りました初夢をいよいよ現実化しようという月でもあります。

出会いの月

三月がまとめと反省の月、卒業と転任という人々の別れの月、そして、これまでの業績と足跡とをふりかえる月とするならば、四月は、新年度の出発と飛躍の月であります。ピカピカの新入生、新入社員、新職員を迎える出会いの月でもあります。

統一地方選挙の月

この四月は、四年に一度の統一地方選挙の月であります。二十一世紀にむけての助走の十年のスタート台にたっているという月であります。多様化、多極化、個性化、分離化が旗印の「地方の時代」が叫ばれて久しいが、現実はまだまだその道のりは遠いようであります。

地方自治は、民主主義の学校である、といわれます。

この統一地方選挙のもつ意義は、まことに大きいものがあります。この選挙を機に「地方の新時代」を迎えたいものであります。

新年度へ出発の月

町行政も新年度を迎えます。人々との出会いを大いなる資産ととらえたいものであります。出会いは感動であります。その感動から意欲と活力とが生まれてくるのです。この出会いと人々の誠意を大切にしながら、引き続き対話、参加、協調そして創造の町づくりを推進してまいります。

対話と参加の町づくり

町民の皆さまからの、善意と誠意に満ちた建設的なご意見をお聞きしながら進めて行くのが、対話と参加の町づくりと考えております。悪意、非難、中傷からは何も生まれてこない不毛の論議ではないかと思っております。

今後は、町民の皆さまからのご意見をちようだりするに止まらずともに汗してつくるという「協働の町づくり」へと進展させたいものと考えております。

おわりに

「地方の時代」といい、新たな「地域づくり」といい、根底を培うものは「自らが考え、自らのビジョンを樹立し、自らが行う」ということに尽きると考えます。このことがまた、町民の皆様との「対話と参加の町づくり」であり、更には、町民の皆様とともに汗してつくる「協働の町づくり」への道でもあると考えます。新年度に当り、いま一度原点にたちかえって考えてみたいものであります。

町民の皆様からの深いご理解と大いなるご支援とをたまわりますよう、心からお願ひ申し上げます。

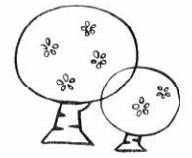

もりよし日記

3月

- 3日(日) 秋田コード(株)秋田工場落成式 祝賀会
- 6日(水) 国保運営協議会
- 11日(月) 定例議会(〜23日)
- 13日(水) 公立米内沢総合病院准看護婦学校卒業式
- 15日(金) 森吉中学校卒業式
- 19日(火) 各小学校卒業式
- 森吉山シンポジウム
- 20日(水) ちびっこ茶道おさらい会
- 21日(木) 浜辺の歌音楽館附属児童合唱団 発表会
- 「スプリングコンサート」
- 22日(金) 北欧の杜説明会
- 森吉保育園卒園式
- 23日(土) 米内沢・前田・浦田保育園、根

前田町民体育館の払い下げ処分

前田町民体育館を新築するため現体育館を払い下げ処分しますので、ご希望の方は次により申し込みください。

◆建物の所在

阿仁前田字下川端一三四

◆処分物件

前田町民体育館

木造平家建(一部二階建)、七六六・五九八㎡(三三・五〇坪)

◆申し込み期限

平成三年五月十日

◆解体期限

平成三年六月十五日

◆申し込み先

役場町おこし対策課管財係まで

- 森田・五味堀児童館卒園式
- 森吉山高原冬の星座観察会
- 25日(月) 寿学級閉校式
- 28日(木) 社会福祉協議会理事会
- 29日(金) 浜辺の歌音楽館運営審議会
- 30日(土) 浜辺の歌音楽館第13回定期演奏会「フルーツの夕べ」

郡内はじめての施設
4月12日オープン

老人保健施設

もりよし荘完成

「あいさつ」

お祝いのつば

社会福祉法人交楽会理事長
安倍 初太郎

森吉町長
高田 要蔵

このたび、多くの皆様の待望しておりました老人保健施設「もりよし荘」が町ご当局並びに議会の積極的なご尽力によりまして、みごとに完成しましたことは何よりも喜ばしく衷心より厚く御礼申し上げます。

さて、今わが国が当面する諸問題の中で最もスピーディーに対応しなければならぬ課題は高齢化対策であります。これから二十一世紀に向かう十年間の高齢化のスピードはこれまでの約二倍に加速されるといわれております。

ご多聞にもれず当森吉町をはじめ、近隣町村においても、若者達の県外流出により人口高齢化が一段と早まり、高齢人口は二〇%を越え、県内でも高齢化が最も進んでいる過疎地域であります。

このように過疎化の進行と平均寿命の伸長により、必然的にねたきり老人や痴呆性老人などの介護を必要とする老人が最近とみに増加の傾向を示しております。

今後の介護を必要とする老人対策の在り方としては在宅対策と相俟って施設対策の充実強化が急務であります。

当町議会において昨年慎重なご協議により老人保健施設の建設を英断されたことはまことに時機を得たものと存じます。

この施設の役割は介護を必要とする老人に対し、医学的管理のもとに介護、リハビリテーション、生活指導等を行うもので基本方針は老人の自立を支援し、その家庭への復帰を目指すものであり、且つ明るく家庭的なふんいきを有し、地域や家庭との結びつきを重視した運営を行わなければならないとあります。

この施設の経営にあたる私共社会福祉法人交楽会としては、広く地域の皆様から信頼される施設として、ご期待に副うよう職員一同最善の努力を怠りません所存でございます。終わりに、本施設建設並びに用地提供にご尽力いただいた関係各位に対し、心から感謝を申し上げます。

老人保健施設「もりよし荘」の竣工まことにめでたうございます。当近代的施設は、地域住民の大きなご期待を一手に担って建設されたものでございます。特に、高齢化対策が大きな課題となっております阿仁部地域におきましては、福祉と医療の両面の施設が強く要望されているところでございまして、当「もりよし荘」の開設はまことに当を得たものと存じます。

現在、国並びに県におきましても、「高齢者保健福祉推進十カ年戦略」をうちたて、「寝たきり老人ゼロ作戦」を展開しているところでございます。幸いにも、当「もりよし荘」の設置につきましては、県をはじめ阿仁部五カ町村等各関係機関の全面的なご指導とご協力を賜りましたことはいまでもないところでございます。

また、用地取得につきましては米内沢本郷部落様のご理解とご支援によるものでございます。このように、当「もりよし荘」は、多くの方々のご指導とご協力によりまして竣工を迎える運びとなったのでございます。

さらには、当「もりよし荘」は、当地域の公立米内沢総合病院を協力病院とし、病院から家庭への中間施設としての機能が十分果たすことができるよう配慮されており、地域の多くの人々のご要望とご期待に十分お応えできるものと信じます。

この「もりよし荘」の開設によりまして、入所されるご本人は勿論のこと、これまでご苦勞なさいましたご家族並びに多くの方々のご安心なさいることが出来るのではと存じます。

福祉事業には、始めも終わりのない無限の事業であるといわれます。また、「医療はサービスである」ともいわれます。介護される方も介護する方もそれぞれが互いに奉仕の精神と、感謝の気持ちと、笑顔と、愛の手によって結び合う「もりよし荘」でありますようお祈りいたしますとともに、広く地域の施設として十分その機能が果たされましよう念願いたしましたお祝いのことばといたします。



▲外壁はベージュ、屋根はモスグリーンの明るい色調です。

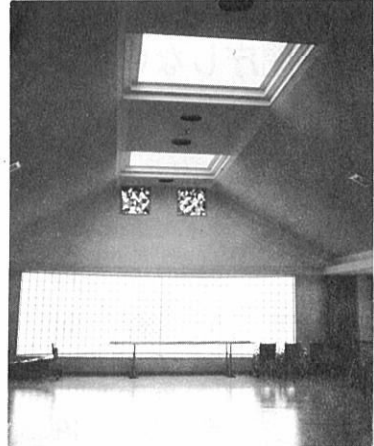

▲機能回復訓練ホール

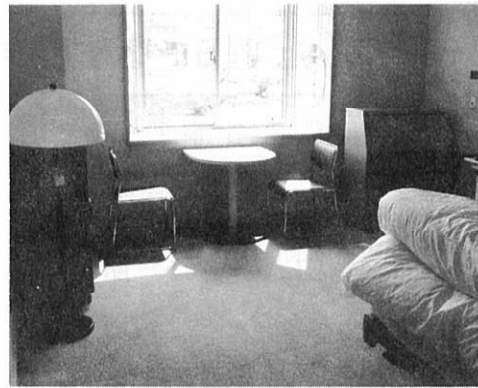

▲採光を配慮した各部屋は居住性に富んでいます。(写真は一人部屋)

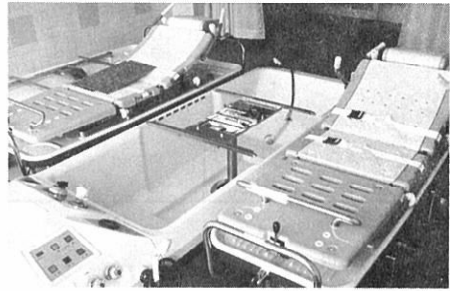

▲特別浴室…一人で入浴できない方も安心してサービスを受けられます。

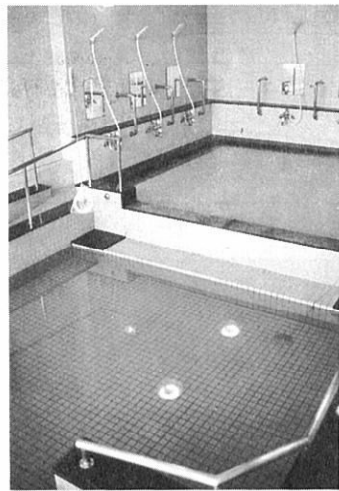

▲一般浴室…浴槽にはいりやすくスロープが付くなど工夫されています。

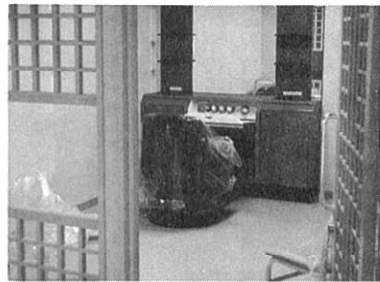

▲理美容室…月に2、3回散髪できます。

施設概要

- 法人の名称 社会福祉法人交楽会
- 法人の許可年月日 平成2年7月31日
- 総事業費 815,000,000円
- 施設の名称 老人保健施設「もりよし荘」
- 設置場所 森吉町米内沢字七曲25
- 開設年月日 平成3年4月12日
- 経営主体 社会福祉法人交楽会
- 収容人員・入所100名(うち痴呆性老人15名)・通所10名
- 居室 個室7室、2人部屋7室、4人部屋16室、痴呆室4室
- 常勤医師 小林喬吉医師
- 敷地面積 7,204.097㎡
- 建物面積 2,356.1675㎡
- 建物構造 鉄筋コンクリート造 2階建、冷暖房完備

もりよし荘 ☎72-5030

入所ごあんない

- 入所対象者
(70歳以上の老人医療受給者)
1. 病弱な寝たきり老人の方
 2. 病弱な寝たきりに準ずる状態にある老人の方
 - イ. 他人の介助を必要とする方
 - 食事が一人で出来ない方
 - 排泄が一人で出来ない方
 - おむつを使用しなければならない方
 - 入浴が一人で出来ない方
- 例えば
3. 痴呆性老人の方
痴呆のため、日常生活の自立が困難な方(重度を除く)

- 入所利用料
- 基本料金 (月額) 35,000円 [内 訳]
 - ・ 食費 (月額) 30,000円
 - ・ 日用品費 (月額) 2,000円
 - ・ 教養娯楽費 (月額) 1,000円
 - ・ おやつ代 (月額) 2,000円
 - 加算料金
 - ・ 理美容代 (1回) 1,200円
 - ・ おむつ代 7,500円～
程度によって異なります
 - ・ 洗濯代 (1回) 50円
 - ・ 個室料 (日額) 700円
 - ・ 二人室料 (日額) 500円

※詳しくは☎72-5030まで

お年寄りの身になって…



生き活きとした療養生活を!

ゴミの分別

すてればゴミ
生かせば資源

指定のゴミ袋をご利用ください。それ以外のものは回収されませんのでご注意ください！

指定ごみ収集袋

(燃えるもの専用)
森吉花子

◎ごみは、この袋の容量を超えません。燃えない物は別袋に入れてください。
◎燃えるものは水分を、十分に乾かしてから入れて下さい。
◎このごみ袋は、指定された収集日の決められた時間までご集積場へ出して下さい。

鷹巣町・森吉町・阿仁町・合川町・上小阿仁村
鷹巣阿仁広域清掃センター

■生ゴミは十分に水きりをして出してください。

もえるゴミ

- ・台所ゴミ
- ・紙くず
- ・皮製品
- ・木くず
- ・雑草
- ・座ぶとん類

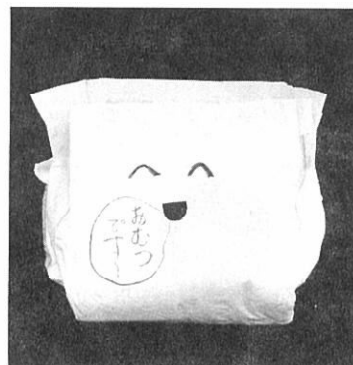

もえないゴミ

- ・金属くず
- ・せともの
- ・ガラス類
- ・プラスチック類

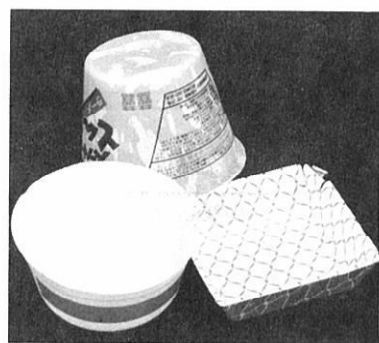
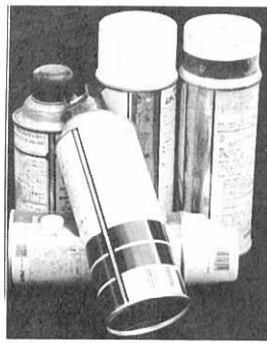

■スプレー缶、カートリッジボンベ等は「必ず穴を開け」残留ガス抜きを！

資源を大切に しましょう

古紙(新聞、雑誌、ダンボール)ジュース缶、ビール缶(つぶして)一升びん、ビールびん、などリサイクル出来るものを、子供会、町内会、婦人会などで回収活動に取り組みませんか。役場の福祉保健課に相談ください。

4月1日からゴミ袋に(鷹巣阿仁広域清掃センター指定)名前を書いて出すことになりました。分別がきちんとされてないと、集積車が回収しませんので注意してください。
スプレー缶、カートリッジボンベ等は「必ず穴を開け」残留ガス抜きをしてからビン等と一緒に出ししましょう。
町では、今年もごみの減量化を推進するため「モエール焼却炉」と「ながらコンポ」の購入に、三千円を助成することになりました。購入希望の方は自治会内を回覧する受付用紙にご記入の上、お申し込みください。

すてる「ゴミ」に 責任を

4月1日からゴミ袋に(鷹巣阿仁広域清掃センター指定)名前を書いて出すことになりました。分別がきちんとされてないと、集積車が回収しませんので注意してください。

スプレー缶、カートリッジボンベ等は「必ず穴を開け」残留ガス抜きをしてからビン等と一緒に出ししましょう。

町では、今年もごみの減量化を推進するため「モエール焼却炉」と「ながらコンポ」の購入に、三千円を助成することになりました。購入希望の方は自治会内を回覧する受付用紙にご記入の上、お申し込みください。

役場は6月から

第2・第4土曜日

が休みとなります。

町では、四月から第二と第四土曜日の閉庁実施に向け検討を重ねてまいりましたが、議会の慎重なご検討により、皆様への周知期間が短いということもあり、六月からの実施となりました。
土曜閉庁を実施する施設と従来のまま閉庁しない施設は下の表のとおりです。
なお、出生・死亡の届け出や火葬・埋葬許可証の交付は日曜祝日と同様に閉庁する土曜日も行います。
皆様のご理解とご協力をお願い申し上げます。

第2・第4土曜日を閉庁する施設と閉庁しない施設

閉庁する施設	閉庁しない施設
役場 (本庁) 前田支所	コミュニティセンター 公民館 町民体育館 図書館 保育園 小学校 中学校 浜辺の歌音楽館
※コミュニティセンター内の教育委員会、構造改善センター内の農業委員会も閉庁いたします。	※診療所は今までどおり毎土曜日休診です。



土曜・日曜・祝日の申請でも郵送によりお届けします。
戸籍・住民票の謄抄本交付、納税証明、固定資産証明、扶養証明等の各証明書は、閉庁日(日曜祝日でも)の日直者へ窓口へ備え付けの申請書を提出くだされば郵送によりお届けします(六月より)。

平成3年6月

日	月	火	水	木	金	土
						1
2	3	4	5	6	7	8
9	10	11	12	13	14	15
16	17	18	19	20	21	22
23	24	25	26	27	28	29
30						

アンケート結果

土曜閉庁に関するアンケートでは、たくさんのご意見、ご要望をいただき心より感謝申し上げます。一三六人の方から寄せられた主な内容をご紹介します。
土曜閉庁について68・4%の方が賛成、21・8%の方が反対、そして賛成とも反対ともいえない方が9・8%いらっしゃいました。主な賛成意見として「時代のすう勢」「ゆとりある生活に導いていく為にも公共機関が先になつて」など、時代の流れであり民間に働きかけながら、ゆとりある生活の実現に向けて先頭にたつてもらいたいという要望を含んだご意見が大半を占めています(民間でも積極的に実施されるよう望みます)。反対意見として「民間との格差がつく」「実施をもう少し遅らせたら」など、民間企業との違いに危惧されている方やおしかりになられる方もいらっしゃいました。
第二・第四土曜日を閉庁することによって何に不便を感じますかという問いに対して「窓口業務」「災害など緊急時」など、その対応等を心配されている方がめだちます。町では上述のように、閉庁日(日曜祝日を含む)も出生・死亡の届け出、埋火葬許可、各証明書の発行手続きができるようにし、日直体制により緊急時に備えますので、ご理解いただきたいと思います。

地域医療 がんば

医局

公立米内沢総合病院

みなさんから
信頼される
中核病院として

に精一杯 ります

スタッフを紹介します



院長 (外科)
浅野 真彦
(昭10・6・14生)
外科担当 弘前大学医学部卒
42年8月着任 48年5月副院長
52年4月院長
雄和町出身 二女の父



副院長 (外科)
佐藤 新一
(昭27・8・28生)
外科担当 弘前大学医学部卒
60年10月着任 61年4月副院長
北海道苫小牧市出身 一男二女の父



科長 (整形外科)
佐々木 斉
(昭30・6・27生)
整形外科担当 弘前大学医学部卒
元年10月着任
青森県大鰐町出身 一男一女の父



副院長 (産婦人科)
佐藤 春夫
(昭28・4・16生)
産婦人科担当 弘前大学医学部卒
元年4月着任 元年11月副院長
青森県弘前市出身 二男の父



科長 (精神科神経科)
平野 敬之
(昭31・1・16生)
精神科神経科担当 弘前大学医学部卒
2年4月着任
岩手県盛岡市出身 二男一女の父



副院長 (内科)
蛭名 鉄徳
(昭30・3・9生)
内科担当 弘前大学医学部卒
61年4月着任 2年8月副院長
青森県弘前市出身 三男の父



科長 (外科)
小田桐 弘毅
(昭33・9・22生)
外科担当 弘前大学医学部卒
2年4月着任
青森県五所川原市出身 二男の父



科長 (消化器科)
川崎 雅俊
(昭29・8・10生)
消化器科担当 埼玉医科大学卒
2年7月着任
青森県弘前市出身 一女の父
趣味 麻雀



科長 (消化器科)
宇野 良治
(昭34・5・18生)
消化器科担当 北里大学医学部卒
新任(前地) 弘前大学附属病院
青森県青森市出身 一男一女の父



科長 (循環器科)
三浦 勉
(昭34・10・27生)
循環器科担当 自治医科大学卒
2年4月着任
秋田市出身 独身



科長 (内科)
佐々木 賀広
(昭35・1・1生)
内科担当 弘前大学医学部卒
新任(前地) 弘前大学附属病院
青森県青森市出身 独身



科長 (小児科)
後藤 麻美
(昭34・5・7生)
小児科担当 弘前大学医学部卒
元年4月着任
茨城県石岡市出身 一男一女の母



科長 (外科)
松本 陸郎
(昭33・11・16生)
外科担当 弘前大学医学部卒
新任(前地) 弘前大学附属病院
栃木県大平町出身 一男の父

森吉町 農業総合指導センター 情報

あきたこまち



2葉期頃です。「液肥」にして追肥します。

使用肥料	1箱当りの使用量	1箱当りの水量
硫酸の場合	5~6g	} 500cc
液肥2号の場合	10cc	

※追肥後は真水で灌水します。

① 育苗技術

○あきたこまちの生育を安定させるためには、健苗の確保が重要です。特に播種してから1葉が展開するまでの「育苗初期」の温度管理に注意します。日中のハウス内の温度の目安は次のように考えます。

① 播種～発芽	② 発芽～2～3日	③ ④～10葉期
30℃	27℃	23℃

○いもち病の発生を抑制するために苗代での薬剤防除を徹底します。

防除の時期は2葉期と3葉期頃です。

○中苗は、1～2回追肥をします。1回目の追肥は、

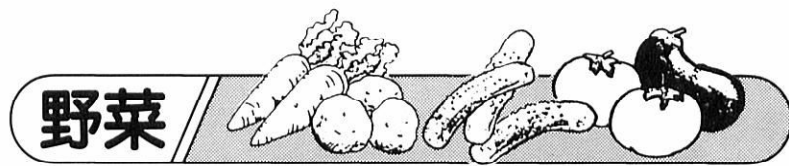

野菜

浴光催芽

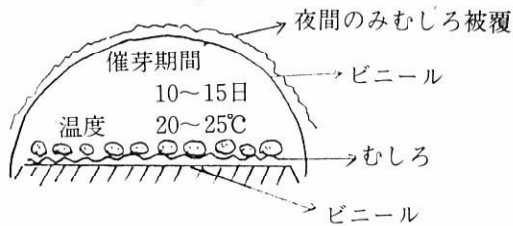

← うね畦 75cm →

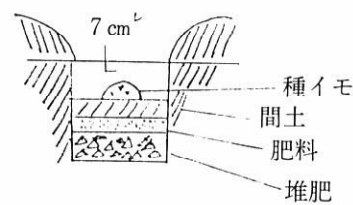

● 種いも

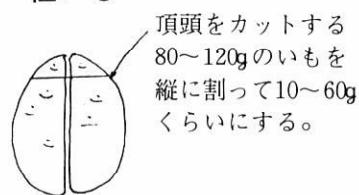

馬鈴薯の作付けにあたって

1. 増収のコツ

- ① 種子の更新 (地元米内産産が葉たばこの黄斑エン病保毒率が少ない等すぐれている)
- ② 堆肥を多く入れる。
- ③ 催芽させて定植する (図参照)
- ④ 4月中旬に植えつける。
- ⑤ 病害虫の防除 (疫病、アブラムシ、テントウムシ)

2. 施肥 (a当たり)

○堆肥200kg・苦土石灰12kg、溶りん6kg、野菜用配合10~12kg。

3. 播種

- ① a当たり種子必要量は20kg。
- ② 種いもの切断 (図参照) 1片重40~60gに。
- ③ ネキリムシ、ハリガネムシの防除のためカルホス粉剤をa当たり400g使用する。
- ④ 植えつけ
畦幅73cm×株間30cm (a当り444株)

◆ ばれいしょ種いも更新年次と生育収量 (宮城農試)

更新年次	項目	開花迄の日数	草丈	総収量	初年日に対する比率
更新初年目		66日	57.6cm	4,019kg	100%
更新後二年目		58	38.6	1,483	37
更新後三年目		65	24.3	654	16
更新後四年目		—	16.7	325	8

TOPIC トピック

総務課 ☎72-4633 社会教育課 ☎72-3259



音楽会2題

◀3月30日の秋田フルートアカデミーによる第13回定期演奏会「フルートの夕べ」では、珍しいアルトフルートも加わり、やさしい音色が音楽館を包みました。

私の住まいは隣りの鷹巣町です。この森吉町にも多くの友人がおります。

森吉町は人情味あふれる豊かな町、そして、音楽、スポーツの盛んな町という印象を持っております。これからは町民憲章の一節にあります「健康で仕事にはげみ豊かな町づくり」にスポーツ、レクリエーションを通じて貢献できるように頑張りたいと思います。

おつかれさまでした

社会教育指導員として生涯学習など社会教育の充実に尽くされた赤石フミ子さん(新丁)、桜庭弘子さん(堂ノ下)が三月末で退任されました。

新しく細田昌一さん(七曲)、佐藤龍一さん(本城御嶽)が就任しました。よろしくお願ひします。

話題・わだい

教育委員会



▲浜辺の歌音楽館附属児童合唱団の単独では初めての発表会「スプリングコンサート」が3月21日に開かれました。写真は音楽劇「魔法のバイオリン」の一場面です。

県教委より 体育の指導者が赴任

派遣スポーツ主事

杉沢 政 さん(昭和33.5.9生)



日本体育大学卒
前任地 大館桂高校
○県バスケットボールA級公認審判員
○スキー1級 ○柔道初段

平成3年度森吉球場使用料

(1時間当り)

区分	町内団体	町内と町外団体の共同使用	町外団体				
グラウンド使用料	雇用保険の被保険者	500円	800円	1,100円			
	その他の勤労者	800円	1,000円	1,200円			
	その他	中学生以下 500円	800円	1,100円	その他 1,000円	1,200円	1,500円
施設設備使用料	夜間照明施設	雇用保険の被保険者 8,500円	9,000円	9,500円	その他 9,000円	9,500円	10,000円
	スコアボード	雇用保険の被保険者 800円	1,000円	1,200円	その他 1,000円	1,200円	1,400円
	(アウトカウンタ表示板含む)	雇用保険の被保険者 800円	1,000円	1,200円	その他 1,000円	1,200円	1,400円
	放送施設	雇用保険の被保険者 800円	1,000円	1,200円	その他 1,000円	1,200円	1,400円

球場での「トランシーブ」は遠慮ください

※利用の取消をしないで球場を利用しなかった場合、悪天候及び特別な事情により使用できない場合を除き、上記使用料の4分の1を納入してもらいます。

緑もあざやかな春。スポーツの季節もそよ風とともにやってきた。眠っている体を仲間と一緒に鍛えよう。

◎ 申し込み先 教育委員会 ☎72-3259
◎ 使用料 別表のとおり

森吉球場4月20日
プレール
ナイターは5月上旬から
10月上旬まで

国保 だより

保険証は、国保の加入者であることを証明するもので、正式名称は「国民健康保険被保険者証」です。わたしたちが病気やけがなどで医師にかかる必要のある受診券となるものです。また今回更新した保険証は平成五年三月三十一日までの二年間使用するものですから大切に取り扱いようにしましょう。

○記入事項に間違いがないか確かめましょう。

○勝手に訂正しないように、無効になります。

○顔パスはやめましょう。保険証なしでは、国保の診療は受けられません。

○いつでも使えるように必ず手元に保管しましょう。

○他人と保険証の貸し借りをすると法律で罰せられます。

○長期出張や子供の修学などで家族が他の市町村に住む場合、二枚目の保険証の交付もできます。

保険証を大切に

○保険証を紛失したり、他地区に転出するときは届けてください。



被保険者証の更新について

まだ更新されていない方は、4月末日まで役場福祉保健課(米内沢地区)・前田支所(森吉・前田地区)で新しい保険証の交付を受けてください。

ねんきん No.360



年金は世代と世代の助け合い

老齢福祉年金を受けたら証書の提出を!

老齢福祉年金の国民年金証書への支払金額記入が年二回とされたことにより、四月期の年金支払後八月期の金額記入のため、年金証書を回収します。

四月期の支払(四月十一日以降)を受けたら、すみやかに役場(支所)年金係に証書を提出してください。



国民年金保険料の納め忘れはありませんか。

もし、納め忘れがありますと、思われぬ病気やケガで障害者になったり、一家の働き手を失ったときなど、障害基礎年金や遺族基礎年金が受けられなくなる場合があります。また、将来老後の生活の支えとなる老齢基礎年金の額が少

なりませんか。

国民年金保険料の納め忘れはありませんか。

もし、納め忘れがありますと、思われぬ病気やケガで障害者になったり、一家の働き手を失ったときなど、障害基礎年金や遺族基礎年金が受けられなくなる場合があります。また、将来老後の生活の支えとなる老齢基礎年金の額が少

なくなったり、受けられなくなったりします。

保険料の納め忘れがないか一度確かめてみてください。

保険料が上がるぞー!



前納すると有利だぞー!

国民年金の保険料は、四月から一ヶ月九、〇〇〇円となります。これは、年金制度を長期的に安定させていくため、給付と負担のバランスを考え、毎年段階的に引き上げられているものです。

適正な保険料の負担についてご理解とご協力をお願いします。

平成3年4月に1年前納した場合

	定 額	定額+付加
毎月納めた場合	(9,000円×12月) 108,000円	(9,400円×12月) 112,800円
前納した場合	105,390円	110,070円
引き額	2,610円	2,730円

国民年金の保険料は、まとめて前納することもできます。

前納すると納め忘れがなく、保険料も割引引かれ、大変便利でお得です。

ぜひ、ご利用ください。

保健 だより No.119

生活習慣を見直そう

自分の健康は自分で守ろう!!

チリも積れば山となる。

これは健康についても言えること。悪い習慣を長い間繰り返していると、やがてそれが積もり積もって成人病などの原因になります。そこで、自分や家族の生活習慣を一度振り返ってみてください。

健康の基本は、**栄養**・**休養**・**運動**をバランスよくとること。

生活習慣をチェックしてみよう。

日常生活の中で思い当たる点があれば要注意。あなたの中に成人病の“芽”が育っているかもしれません。

○少し焦げた焼魚が大好き。
(肉・魚の焼け焦げには発がん物質が含まれている)

○ここ数年血圧を計ったことがない。(定期的に測定し自分の血圧値を知っておくことも大切)

○朝食を抜くことが多い。(朝食をとらないと食事のバランスがく

- 塩辛いものが大好き。(うす味に慣れよう)
- 野菜はあまり食べない(野菜は体のバランスを調整する)
- 早食いが特技。(肥満の原因に)
- 禁煙など考えたことがない。(たばこは百害あって一利なし)
- 楽しみは一日三合の晩酌。(完全な飲みすぎ。お酒は毒杯になることもある)
- 休日はゴロ寝に限る。(毎日適度な運動をしよう)
- 最近イライラすることが多い。(気分転換を図るテクニックをみつけよう)
- 風呂はあつ湯に限る。(あつ湯は瞬間的に血圧を上げるので、高血圧の人は特に注意する)
- 寝る時間がいつも遅い。(睡眠不足は心も体も疲れてしまう)
- 健康診断を受けたことがない。(転ばぬ先のツエとして、年に一度は受けよう)

「健康いろいろ、かるた」より

いつまでもあると思うな
じょうぶなからだ



新刊案内

- 研究資料 現代日本文学③ 母なる森・ブナ 工藤父母道編
クルド民族 浅井清 他編 エデンの園
水河が来るまでに S・C・ペレティエ アーネスト・ヘミングウェイ
農村の崩壊と日本民族の餓死 森内俊雄 日本全史 宇野俊一 他編
大地の子(中) 林 邦朗 親子でたのしむ工作あそび
わが人生の時の時 山崎豊子 秋田魁新報社編
すてきななおかささん学 石原慎太郎 かこさとし
私本太平記 藤井チズ子 もっと笑いを!
吉川英治 開高 健

★四月の休館日

1日・8日・15日・21日・29日
農業技術・経済関係・公害関係書等も備えておりますのでご利用ください。また必要な本がないときには、気軽に申し出てください。

◎サン・ジョルデイの日(4月23日)

スペイン・カタルーニヤ地方に伝わる本と花を贈り合う習慣からきており、日本でも六年前からこの運動がはじめられております。人と人との触れあいの場を育て、読書推進の輪を拡めることができればという願いから、今年もいろいろなイベントが企画されているようです。

◎こどもの読書週間(5月1日から14日まで)

幼い頃に読んだ本で今でも鮮やかに脳裏にやきついてくるものがあります。嬉しかった事・悲しかった事・心ときめかした事それ等が父親になり母親になった私達に大きな影響を与えている様に思われます。これを機に、子供さんが良い本にたくさんめぐり会えることを願っております。

奨学金を 無利子で

育英資金の申し込み
日本育英会の制度
経済的理由のため学資に不足を生じている学生生徒に奨学金を貸与して修学を援助する国の機関です。

(単位:円)

区 分	第一種奨学金(無利子)			
	国・公立		私 立	
	自宅通学	自宅外通学	自宅通学	自宅外通学
高等学校	12,000	17,000	24,000	29,000
高等専門学校	15,000	16,500	26,000	29,000
短期大学	32,000		40,000	47,000
大 学			41,000	51,000
専学	高等課程	12,000	17,000	24,000
修校	専門課程	32,000	38,000	40,000

※ この貸与月額は平成3年4月以降入学者から適用。

※ 大学には他に第二種奨学金(有利子貸与)もあるので詳細は在学する大学へ。

◆出願方法

希望者は在学する学校に申し出てください。学資の貸与をうけている人や高等学校で授業料の減免をうけている人でも日本育英会奨学金の貸与をうけることができます。

◆卒業後の返還

本人が社会に出てからおおよそ十年の年賦で返還することになります。上級学校進学や特別の事情のある場合は願出により返還猶予の方法もあります。

◆募集の時期と人員

在学採用II高等学校に在学する生徒へ奨学金を貸与する制度で四月から九月にかけて(約六〇〇名)各高等学校を通じて募集します。子約採用II中学校三年と高等学校三年を対象に上級学校進学後の奨学金貸与を予約する制度で四月下旬〜五月下旬にかけて中学校(四〇〇名)および高等学校(二五〇名)の各学校を通じて募集します。

◆照会等連絡先

秋田市山王四一―一二
秋田県教育庁内
日本育英会秋田県支部
☎〇一八八―六〇―三五五三



伝えます

おらはの味っこ

⑬

北林テルさん(大町)



ごはんのチーズ焼き

電気の炊飯器になってから「ごはん」が食べられなくなりました。

この「ごはんのチーズ焼き」は冷やごはんを利用してごはんが焼きますが、なつかしい「こげ」の味を思い出出すことができるとしています。

私たちの年代だけでなく、孫達もよろこんで食べてくれます。

この作品は、今年の第19回大館北秋田農協婦人部生活工夫展で、県農協婦人部会長賞を受賞しております。

【材 料】 4~5人前

- ごはん 4 カップ
- マグロ油漬 小1缶
- 玉ねぎ 1/2個
- マッシュルーム 5~6個
- ミックスベジタブル 1/2カップ
- チーズ 100g
- 卵 2個
- 油・塩・コショウ
- トマトケチャップ

【作り方】

- ① マグロの油漬は汁ごとほぐす。
- ② 玉ねぎはみじん切りにし、マッシュルームはうす切りにする。

ミックスベジタブルは解凍して水を切る。

- ③ チーズは、あらかじめじん切りにする。
- ④ フライパンに油大さじ2を熱し、玉ねぎ、マッシュルーム、ミックスベジタブルを加えて塩・コショウをする。
- ⑤ ボールにごはんを入れ、塩小さじ1、コショウ少々で調味し①~④と卵を加えてまぜ、円形にまとめ、油大さじ2で両面をこんがり焼く。好みでトマトケチャップをつけていただく。



浦田民謡同好会 前田更生保護婦人会 森泉荘を慰問

先日、浦田民謡同好会の皆さんが森泉荘を慰問してくださいました。

この日は、三月生まれの誕生会ということで、手踊りなど七曲を披露してくれました。「しなの夜

や「花笠音頭」といったなじみの曲やなつかしい曲が流れると、拍手ももて楽しい一日を過ごしました。

また、前田更生保護婦人会の皆さんには、オムツたたみやぬいもの等をしていただきました。

同会の毎年のご奉仕に心より感謝申し上げます。

両会の皆さん、本当にありがとうございます。

eye 町の話

皆さんからの話題をお待ちしています。 総務課 ☎72-3111

活性化への 方策探る

「森吉山シンポジウム91」が三月十九日、構造改善センターを会場に開かれました。これは森吉、阿仁、上小阿仁、合川の四町村の商工会が地域住民と一体となった地域経済の活性化と発展を図るべく主催したものです。

基調講演には、国内の飛行便の利用回数が年平均百五十便という数字が物語るように、全国を飛び回って「まちづくり」の種をまき、育て、花を咲かせておられる日本ふるさと塾主宰の萩原茂裕さんが

「まちづくりは人づくり」と題して「まず大事なのは、心の角度を変えて自分の町を見直すこと。東京のものさしで見ると、こんな田舎で何をやっていい...」という考えになる。同じものでも角度を変えて見れば、この町は宇宙に一つしかないわけだから何かあるはず、そういう見方をできる人をつくった所が伸びている。そして、すばらしい町にはテーマ(行動目標)があり、目的と手段がはっきりしている。あくまでも自分たちの町をよくすることが目的であり、そのために手段があるということをやきまえている」など、豊富な体験や成功の秘けつ、実例などを交えながら「まちづくりの知恵」を熱く語り続けてくれました。

続いてのパネルディスカッションでは「活力ある地域開発と商工業の発展を求めて」というテーマで秋田大学教授佐々木久春さんをコーディネーターに迎え、秋田魁新報社広報局開発事業部長佐々木哲也さん、三浦製材(株)木工部驚舞工房特産品開発実践者の三浦節子さん、大館保健所長岩尾昌子さんの三人がパネラーとして「都会の人は、ふるさとの味を求めている。内陸線を活性化させ、観光と特産品を結びつけなければ、自分たちの地域を作るんだ」という意識が必要だ」など活性化への方策を探りました。



高橋邦男さん(第四分団長) 消防庁長官表彰受ける

森吉町第四分団長高橋邦男さん(阿仁前田)は、三月十三日、県正庁において、永年にわたる消防活動の実績と功績が認められ、消防庁長官章を受章されました。

金沢ヒナさんに 法務大臣から感謝状



森吉町人権擁護委員の金沢ヒナさん(惣内)が三月十五日をもって退任されました。三十二年間という多年にわたり、国民の人権擁護と人権思想の普及高揚に貢献された功績が認められ法務大臣から感謝状が贈られています。長い間ありがとうございました。

新しく森川猛さん(冷水・☎753156)が三月十五日付けをもって法務大臣から委嘱発令されています。

星とおしるこ

(財)森吉町観光開発公社が主催する「森吉山高原冬の星座観望会」が三月二十三日、昨年の秋に続いてロジック森吉を会場に開かれました。あいにく「満天の星」とまではいきませんでしたでしたが、実際に天体望遠鏡を使って「月のクレイター」を観察すると「きれいだなあこうなってるのか」と、ずっと眺めていた様子でした。

このあと、あったかいおしるこの無料サービスなどがあって、冷えた体を暖めてくれました。

今後も、公社では四季の星座観望会を予定していますので、森吉山からの天然プラネタリウムをお楽しみに！



新作戦で選挙啓発

明るい選挙推進協議会(佐藤昭二郎会長)では、四月七日に執行された統一地方選にあたり、選挙の周知や投票の呼びかけなど啓発作戦を展開しました。

若い層の棄権防止を呼びかけようと、森吉スキー場では投票日などを書いたゼッケンを胸にスキーによるデモンストレーションスラロームでアピールしたり、広報車により町内を巡回啓発したり、市口には花の種を配るなど、工夫を凝らして啓発活動を行いました。

さて、次は何が登場するか...



▲スキー場では若い層への呼びかけを



▲米内沢、前田地区では花の種が配られました

四季を通じて森吉町の 特産品をお手もとへ。

ふるさと森吉会 会員募集

年20,000円

お申し込み・お問い合わせは 森吉町役場商工観光課内 ☎0186-72-3111

●第1便 6月20日(木) ●わらび(真空包装) ●青豆のしその実漬 ●ふきの山家煮 ●干餅(1つ房) ●マルメロ漬(ほのか) ●ワサビめん(スープ付) ●ふるさとの味噌(2kg)

●第2便 8月25日(日) ●とまと(桃太郎7個) ●みず ●枝豆 ●アムメロン ●ふき・竹の子の缶詰 ●すもも

●第3便 11月5日(火) ●梅漬 ●長芋 ●とんぶり ●キリタンボセット (スープ・鶏肉・舞たけ・セリ・ネギ・ゴボウ・キリタンボ18本)

●第4便 12月20日(金) ●マルメロワイン ●切餅セット(10枚) ●じゃが芋(メークイン2kg) ●しその実の味噌漬 ●黒豆の缶詰 ●ふるさとの味噌(2kg)

ふるさと森吉の 味便り

あの人へ お早目にお申し込みを

夏 八月 平成三年 ●大根のサワー漬 ●みょうがの甘酢漬 ●きゅうりのおふくろ漬(中国風) ●すもものピクルス(洋風)

秋 十月 平成三年 ●赤かぶのスカ漬 ●トマトのピクルス(洋風) ●なすの百漬 ●梅漬(しその葉入り)

冬 十一月 平成三年 ●大根のナタ漬 ●大根の玄米漬 ●干し大根のすめ漬 ●白菜のシガ漬

春 五月 平成四年 ●森吉がっご三色漬け詰め合わせ ●森吉山高原山菜漬け詰め合わせ

ふるさと森吉会 FURUSATO MURAKAMI 0186-72-3111

(財)森吉町観光開発公社 MORIKAWA KANSAI DEVELOPMENT CO., LTD.

平成3年度 役場の機構 よろしくお願ひします

今年度の各課配置 職員を紹介します

町長 高田 要蔵
助役 神成 長進
収入役 北林 進
教育長 春日太一郎
()内は異動前

議会事務局 2		診療所 事務長補佐 九島佐太郎(ダム対策課) 森川 宣子 笠井 乗子 春日富士子 米内沢保育園 主任 保母 主任 保母 松岡美代子 宇佐美矩子 松橋 栄子 木元 直子 松田 厚子 前田保育園 主任 保母 柴田八千代 高橋キャウ 伊藤 エツ	ダム対策課 3	
局長 春日 隆治 係長 三浦 宏幸			課長 松田 光朗 係長 佐藤 敏則 石野巻アヤ(教育委員会)	
総務課 9		農林課 11 課長 佐藤 正心 係長 高橋 吾朗 柴田美喜子 工藤 仁志 佐藤 澄夫 畜産係 係長 金 晃 木村千代光 土地改良係 係長 赤石 光悦 林務係 課長補佐 松岡 誠力 係長 山本 登 佐藤 誠	町おこし対策課 9	
主幹(課長) (水道課参事併任) ・庶務係 課長補佐 永井 修治 課長補佐 村岡 峯春 九島 喜実 長谷川好久 佐藤真紀子 九島 吉成 工藤 孝清 木村 元紀 松橋 貴子(任用) 桜田 進 (米病派遣)			課長 柴田 信勝 課長補佐 加賀 隆久 係長 赤石 利法(診療所) 鈴木 厚子(総務課) 柴田 栄則 管財係 係長 石川 良一(財政課) 地籍調査係 係長 新林 好一(農林課) 松橋 耕作(農林課) 成田 嘉彦(農林課)	
財政課 12		農業委員会 2 事務局長 鈴木健三郎 森川 光晴	出納室 3	
主幹(課長) (水道課参事併任) ・財政係 課長補佐 三浦 富雄 永井 正弘 柴田 照悦 鈴木 雅昭 渡辺 靖光(任用) 賦課係 係長 吉田 繁(前田支所) 佐藤 信子 石川 博志 三浦 広幸 徴収係 課長補佐 三浦 郁子 石崎 賢一 金 英則			参事 木村 鉄治 係長 北林多喜子 沢藤 栄子	
福祉保健課 28		教育委員会 18 総務課長 柏木 勲 ・総務係 吉田 博 春日 春美 齊藤 弘 学校給食係 係長 若木 俊雄 米内沢小学校 赤石善次郎 浦田小学校 成田 里美 前田小学校 森川 孝蔵 森吉小学校 梅邑 ミサ 森吉中学校 奥山 昭光 齊藤直右エ門 庄司 豊 社会教育課長 (音楽館長兼務) 課長補佐 成田 陸雄 課長補佐 金沢 研蔵 課長補佐 桜庭 博志 課長補佐 金 倉一郎 課長補佐 越前谷 静子 係長 木村 正彦	前田支所 4	
課長 庄司 錦一郎 ・福祉係 課長補佐 北林 芳忠 九島 圭子 松浦 賢一 金 義孝 住民係 係長 明石 和子 斎藤可奈子 年金係 係長 奈良 尚里 新林 ミヤ 保険係 課長補佐 鈴木 妙子 小林 節子 神成 保彦 環境衛生係 課長補佐 武石 一男 米沢 敬子 松橋セツ子 庄司 保子			支所長 庄司 辰一 参事 佐藤 弘(財政課) 桜田栄美子 庄司 光子	
商工観光課 3		建設課 11 課長(兼溝渠課長) 庄司 康宏 ・工事係 係長 関口 正則 吉田 敏明 加賀 茂 簡・下水道係 課長(兼溝渠課長) 磯谷 清剛 係長(兼溝渠課長) 庄司 政雄 (水道課併任) 佐藤 宏子 (水道課併任) 水木 正範 都市計画係 係長 細田 栄悦 竹田 勇人 柴田 幸一	教育委員会 18	
課長 新林竹次郎 ・商工観光係 課長補佐 伊藤 齊 細田 律子			総務課長 柏木 勲 ・総務係 吉田 博 春日 春美 齊藤 弘 学校給食係 係長 若木 俊雄 米内沢小学校 赤石善次郎 浦田小学校 成田 里美 前田小学校 森川 孝蔵 森吉小学校 梅邑 ミサ 森吉中学校 奥山 昭光 齊藤直右エ門 庄司 豊 社会教育課長 (音楽館長兼務) 課長補佐 成田 陸雄 課長補佐 金沢 研蔵 課長補佐 桜庭 博志 課長補佐 金 倉一郎 課長補佐 越前谷 静子 係長 木村 正彦	

役場財政課・納税貯蓄組合連合会



税金は期限内に 自主的に納めましょう!

納期	税目
4月末日	国民健康保険税1期 軽自動車税
5月末日	固定資産税1期
6月末日	町県民税1期
7月末日	国民健康保険税2期
8月末日	固定資産税2期 町県民税2期
9月末日	国民健康保険税3期
10月末日	町県民税3期
11月末日	国民健康保険税4期
12月25日	固定資産税3期
1月末日	町県民税4期 国民健康保険税5期
2月末日	固定資産税4期

新年度(平成三年度)の納税も次表のとおり始まります。過疎、高齢化社会の進行に伴いきびしい情勢のもとで納税につきましてもこれまで以上の納税計画の準備がとめられると思ひます。納期限内に自主的に納めるようご協力をお願い申し上げます。

納期日にあわせた 計画納税を

税金は法により納入しなければならぬ指定期限があります。この期限を過ぎると督促手数料延滞金等が加算され非常に不利な納付をしなければなりません。督促状や催告状を受けた後も納付に応じないときは、強制的に財産の処分を受け、差し押さえ財産を換価して租税収入にあてる事になります(執達吏)。このようにならないよう、不愉快な思いをすることのないよう、進んで期限内に納めるようにいたします。

納税貯蓄組合へ 加入を

未加入のあなたも納税貯蓄組合に入りましょう。納税貯蓄組合は、納税のために計画的に貯蓄を行い、税の納付を容易にかつ確実にすることを目的に、一三五組合設立されています。納税貯蓄組合には納税成績によって組合活動の励みとなるような奨励金等が支給されております。納税貯蓄組合に積極的に加入しましょう。

期までの合計額)を納付すると、納期前納付報償金(税額の1%×前納日数)が交付されます。ただし固定資産税年額二万八千円以上、町県民税の場合には年額四万円以上である場合に交付になります。事情により滞納している税金がありましたら、直ちに納めて、その解決法をお願いいたします。

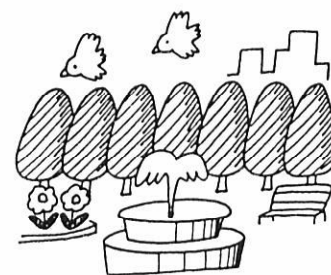

前納しましょう

町民税と固定資産税は、第1期の納期に年税額(第1期から第4

わが家か君

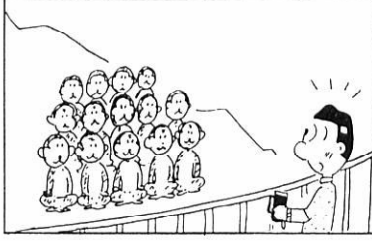
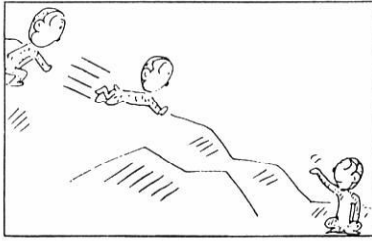
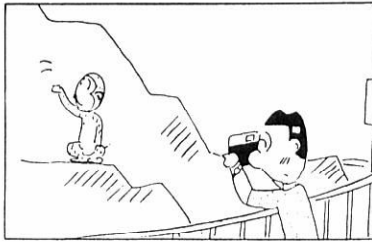
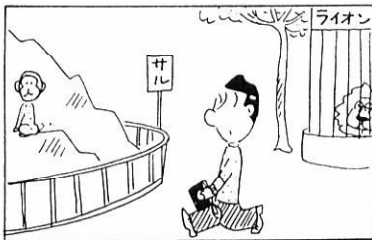

下水道が整備されたら

シリーズVol.5 下水道

下水道が道路に埋設する工事が終ると、下水道の法律によって、供用開始年月日、地域などを町が公示します。この公示のあとは、家庭の台所・風呂・水洗トイレなどの汚水を排水設備によって下水管に接続することができます。

排水設備の設置例 (分流式公共下水道の場合)

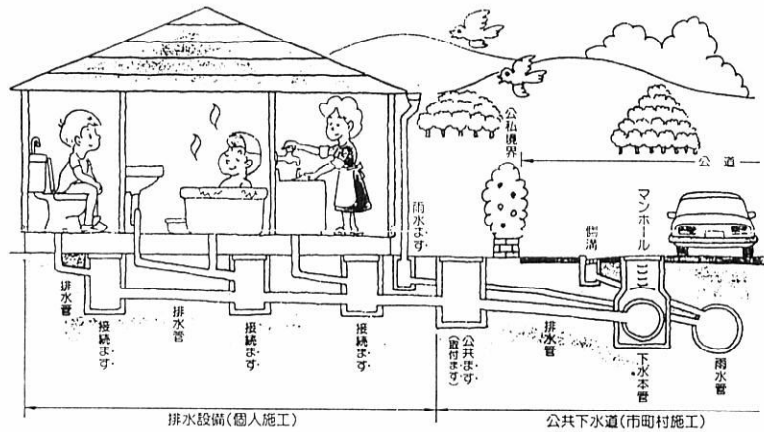

排水設備とは

宅地や建物からの汚水や雨水を公共下水道に流すために設置する排水管やますなどを「排水設備」といいます。一般的に皆さんのご家庭の台所、風呂、トイレなどの流し口から公共ます（接続ます）までの部分のことをいいます。



トイレの水洗化は3年以内に

公共下水道が完成して供用開始の公示がされますと、皆さんのご家庭の排水設備を公共下水道につなぐ工事をすみやかに行っていただくこととなります。特に、くみ取り便所は公示後3年以内に水洗トイレに改造することが、法律で義務づけられています。また、浄化槽を利用されているご家庭でも、公共下水道に直結する水洗トイレに改造しなければなりません。

◇下水道パンフレットができました。ご希望の方は窓口へお申し付けください。

ヨガ 猿王のポーズ

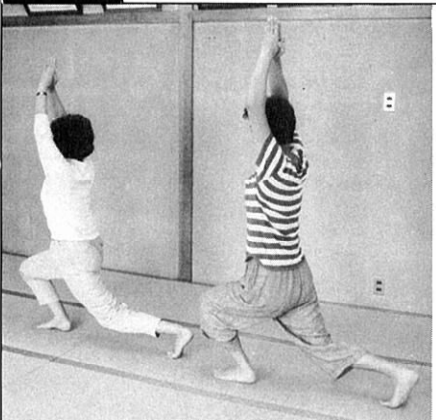

このポーズはももの表側が十分に伸ばされ、ももをすっきりさせます。またヒップからももの裏側にかけてが収縮し、ヒップラインをととのえます。

- 行い方●
①床の上に正座し、腰を上げて、ひざから

下で立ちます。右脚を前へ踏み出し、右脚のすねと左脚のももがともに床から垂直になるように、右ひざを直角に曲げて、足の位置を決めます。左足はつま先立ちにしてかかとを立てます。

②両足の位置は動かさず、右ひざを深く折り、腰を前下方へ移行し、これにつれて、左脚のひざを伸ばします。右ひざをかかとを床から浮かさないで十分にひざを曲げ腰を落とし、左脚はひざを床から離し、かかとを後方に引くようにしてひざを十分に伸ばします（かかとを左右に傾けないこと）このとき、腰、胸、顔は正面を向いています（左かかたが左右に傾くのは、腰がねじれているからです）。両手を胸の前で合掌します。これがスタート姿勢です。

③ゆっくり息を吸いながら、合掌した両手を頭上高く伸ばし、腰から背筋、首までスーッと伸ばし、胸を開きます。このまま静かに自然呼吸10秒、意識集中は腰ともも。

④順序を逆にたどって①に戻し、「正座のくつろぎのポーズ」で休み、次に左右を交代して行います。
左右交互に2回づつ。

募 集

新規進出企業幹部社員

森吉町大野台地区へ進出を希望している秋田日産スプリング株式会社(仮称)が幹部社員を募集しております。2年間の本社研修後、地元で働きませんか。

ご希望の方は役場町おこし対策課(☎72-3111内線35)企業誘致担当へご連絡ください。

休ませていただきます —老人憩いの家「寿荘」—

4月24・25・26日 3日間
(水道およびタイルの張り換え工事につき)

※4月27日(土)からサーモスタット付のシャワーが取り付きます。

山菜のシーズン を迎えます

限りある資源です。採取の方法やゴミの投げ捨てなど最低限のマナーを守り、節度ある入山を心がけたいものです。

国際交流 希望者募集

町づくりは人づくり。異なる国の人や文化に接して見聞を広め、町づくりに活かしてもらおうと、県や町村会等の事業とタイアップして、今年から国際交流・研修事業を実施いたします。

参加については多少の個人負担もありますが、町でも補助いたします。相手国は、今のところ中国や欧米を予定しています。

希望者は今月中に、あらかじめ役場内「町おこし対策課」に、お気軽にお申し込みください。

みづかな歴史 (85)

名字と苗字 ②

『鎌倉二階堂継図(にかいどうつぐのり、あるいはつぐみつか)武者、名字者二階堂源六殿、氏名者藤原也、実名者景定ト申也』これは合川町二階堂家に関する古文書の一文である。二階堂家は藤原南家の工藤氏より分かれ鎌倉の二階堂を所領した藤原行政を始祖とし、合川町の二階堂家は、その一族二階堂景親を祖としていると

戸籍雛形

二月

また、明治三年の米内沢神社書上帳には『大永二年四月八日寄進 大阿仁城主 本名葛西氏 嘉成常陸入道平ノ季定』とあり、本名という言葉が見える。そこでこれにより嘉成家は平氏の一族、葛西氏の系であることが解る。葛西氏は桓武平氏の一族であり、軍功によりは葛西郡葛西(葛西と葛飾の西の意味という)荘三十三郷(今の東京都葛飾区を中心とした付近)の領主となり葛西を名字とした。やがて頼朝の時代になり葛西清重は、奥州惣奉行に任命され岩手県南、宮城県北地域八郡を所領した。その支流といわれ今の宮城県栗原郡金成の金成城を居城とした一族から米内沢にきた系が嘉成(嘉の字は佳字)がじりめ

でたい字・縁起の良い字。を用いたものと思われる」といわれている。

ただし、嘉成一族の中で安東秋田氏の茨城県赤戸軒封に伴い移転した系は『町田家文書』(福島県三春町の旧三春秋田藩の砲術師範をつとめた家系)によると、安東家の軒封以後の分限帳(ぶんげんちよう)身分や禄高を書いたもの)では嘉成は名乗っておらず全加成となっていた。

二階堂・葛西・嘉成・加成これらが名字と呼ばれるものである。名字の発生以前は姓(かばね)古代貴族の家格や職掌をあらわす名称。公(きみ)、彦(ひこ)、臣(おみ)、造(みやつこ)、直(あたえ)、真人(まびと)、朝臣(あそん)、連(むらじ)、国造(くにのみやつこ)、県主(あがたぬし)、史(ふひと)、宿禰(すくね)、部(べ)などである)と氏(うじ)古代における血族を中心とした一族をさし、たとえば蘇我、中臣、物部、大伴、のちには源 源氏・平 平氏・藤 藤氏・橘 たちばな、の四姓が主流を占めた)が使用されていた。たとえば、宮城県玉造郡など各地に残る玉造の地名は、この玉造部の人々の居住によるところが多いので、浦田の玉造さんはこのかばね玉造部に、あるいはその居住地に関する名字であろうか。

はわかつていないが、後の安東氏を名乗る安倍朝臣氏に代わって、出羽秋田の大豪族に成長した清原真人氏族が八幡太郎源義家と仙南村付近で戦った「前九年の役」あたりで起こった名字は、その多くが鎌倉時代の頼朝の守護・地頭の派遣と名田に深く関わり、その所領者や取得者あるいは管理者が一族・一門の中での自分達を互いに区別し合うためにそれぞれが名乗ったことよって、やがて約十

四万種類ともいわれ他国に類を見ないほどの多数の名字となった。また、その名字のおよそ八割までが自分達の住んでいる土地の地名と関わりがある。ちなみに上記の名字「二階堂源六」は今でいえば立派な名字と思われるが、当時は「なあざ」呼称何々のいへの何番目」という呼び名であった。やがてそれがみょうじへ、そして苗字となっていくのである。

現在は一生涯懸命と書いているが元々は一所懸命であった。土地の所有はまさに命懸けの大事であったのである。今年、NHKの大河ドラマは『太平記』を放映しているが、そこで名乗られている名字の多くが、今に至るまで連綿と続いている。三浦・安東・工藤・伊東・佐々木・畠山など耳なれた名字がたくさん出てくる。人物名と地名に気をつけて見ればなお一層興味があわくのでは。 続く (町史編集会 鈴木正和)

新緑と残雪 森吉山山開き

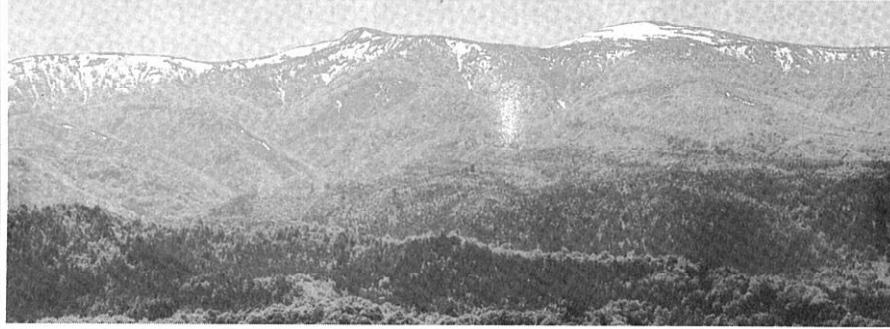

4月29日(月) みどりの日

- 集合場所 阿仁スキー場 Gondola乗場前集合
- 集合時刻 午前10時
- 問い合わせ 役場商工課光課 ☎72-3111

町営住宅

入居者募集

- 団地名 長野岱
 - 募集戸数 2戸
 - 家賃 月21,000円
 - 応募条件 同居世帯員がいること
・住宅に困窮していること
 - 募集期間 4月15日～30日
- ※申し込み用紙は役場建設課にあります。

春の火災予防運動

4月14日から20日までの1週間、春の火災予防運動が行なわれます。みんなで注意しあって火災防止に努めましょう。

“毎日が火の元警報 発令中”

1. 風の強いときはゴミや枯れ草の焼却は止めて下さい。焼却するときは消防署へ届け出て下さい。必ず消火の準備をして、燃えつきるまでその場を離れないで下さい。
2. 寝たばこは大変危険です。たばこの投げ捨ても止めて下さい。
3. 天ぷら鍋による火災が多く発生

しております。ガスコンロを使っているときはその場を離れないで下さい。

4. ボイラーに異常はありませんか。小さなことでも異常を感じたらすぐ使用を止めて、整備してもらいましょう。
 5. 電気製品のプラグやコンセントについても時々点検して下さい。家族みんなで防火の役割をもちましょう。
- 防火に対する相談や苦情は鷹巣阿仁広域消防森吉分署 (☎72-3119) へお尋ね下さい。

「緑の羽根」募金運動

4月23日～5月22日

(社)秋田県緑化推進委員会
森吉町緑化推進委員会

あなたの募金で 築こう緑の郷土

町民の皆様、緑の羽根を胸につけ、募金運動にご協力くださるようお願いいたします。

山火事予防月間

4月1日～5月31日

燃やすまい
地球を守る豊かな緑

新林 佐藤 武石 木村
(82) 慶藏 (62) 貞吉 (82) 長治郎
作治文 金正文 稔父 廣文文
小前田 前本 向大
滝前 城町

おくやみ



土藤 佐佐 岩庄
井井 藤木 々々 川司
初幹 恵敏 いずみ 傑
実稔子夫 鷹松
堺大七 大鷹山
森館 巢山
田町曲市町町

ご結婚

おめでとう



森川 片岡 齊藤 庄司 赤石 竹田 佐藤 三上 櫻田
涉若 藤恵 勇太 健太 弥美 結子 美樹
哉菜 梨香 (義美・長女) 操・長女) 深渡 下川原
(正義・長男) 冷水
三千元 前田駅前有志会
代表 加賀 隆之

お誕生

おめでとう



(敬称略)

町の人口

平成3年3月末現在
住民登録人口

男	4,403人	(-41)
女	4,857人	(-34)
計	9,260人	(-75)
世帯数	2,711世帯	(-18)



寄付

三万円 小 又 佐藤 金正
十万円 大 町 木村 廣文
二万円 向本 武石 稔
五万円 横 町 畠山 健
ます。

香典返しにかえて

社会福祉協議会に善意が届けられました。ご厚意に感謝申し上げます。



4月末日は国民健康保険税1期、軽自動車税の納期限です。忘れずに納めましょう。

4 APRIL

Calendar

カレンダー

森吉町役場前田支所	☎75-2111
コミュニティセンター	☎72-3259
前田基幹集落センター	☎75-2100
町立図書館	☎72-3192
浜辺の歌音楽館	☎72-3014
国民健康保険診療所	☎75-2019
公立米内沢総合病院	☎72-4501
社会福祉協議会	☎72-3494

平成3年4月・卯月 (うづき)

編集と発行 秋田県森吉町 ☎0186-72-3111

過去の30年間の東北地方日本海側の天気

過去の30年間の東北地方日本海側の天気		過去の30年間の東北地方日本海側の天気	
☂☀	☀☀	1 (月) 赤口	土地月間
☀☀	☀☀	2 (火) 先勝	
☀☀	☀☀	3 (水) 友引	
☂☂	☂☂	4 (木) 先負	森吉中学校入学式 (13:00~) 小学校入学式 (10:00~)
☀☀	☀☀	5 (金) 仏滅	米内沢・浦田・前田保育園入園式 (9:30~) 五味堀・根森田児童館入館式 (10:00~)
☂☀	☀☀	6 (土) 大安	米内沢高校入学式 (10:00~)
☀☁	☀☁	7 (日) 赤口	世界保健デー
☂☂	☂☂	8 (月) 先勝	森吉保育園入園式 (10:00~) 新屋布児童館入館式 (10:00~)
☂☁	☂☁	9 (火) 友引	予防接種 (ポリオ/コミセン・前公)
☂☀	☂☀	10 (水) 先負	婦人週間 (~16日) 3歳児健診 (構造改善センター)

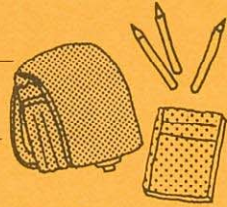

☁☀	☀☀	11 (木) 仏滅	准看護婦学校入学式 (13:30~) 予防接種 (三混/コミセン・前公)
☀☀	☀☀	12 (金) 大安	
☀☀	☀☀	12 (土) 赤口	閉庁予定
☀☁	☀☁	14 (日) 先勝	森吉町消防団想定訓練
☂☁	☂☁	15 (月) 先負	ママさん教室 (構造改善センター/9:30~) ポスト愛護週間 (4月14日~20日)
☂☂	☂☂	16 (火) 仏滅	狂犬病予防注射 (役場前~日栄集会所)
☂☁	☂☁	17 (水) 大安	乳児健診 (構造改善センター) 狂犬病予防注射 (大沢~寄延)
☀☀	☀☀	18 (木) 赤口	発明の日 狂犬病予防注射 (桂瀬~神成)
☂☀	☂☀	19 (金) 先勝	狂犬病予防注射 (平里~惣瀬)
☂☀	☂☀	20 (土) 友引	

農業技術テレホンサービス

鷹巣農業改良普及所では農業技術情報のテレホンサービスを行っております。☎62-0029

— プログラム —

- ・4月1日~5日 稲の種まきと育苗の初期管理
- ・4月6日~12日 水田の深耕と土づくり
- ・4月13日~19日 水稻育苗期の病害虫防除
- ・4月20日~26日 野菜の育苗管理と定植準備
- ・4月27日~30日 水稻育苗の中・後期管理

☀☀	☀☀	21 (日) 先負	
☀☀	☀☀	22 (月) 仏滅	みどりの週間 (4月23日~29日)
☂☂	☂☂	23 (火) 大安	狂犬病予防注射 (森吉福祉館~湯ノ岱)
☂☁	☂☁	24 (水) 赤口	
☂☀	☂☀	25 (木) 先勝	
☀☀	☀☀	26 (金) 友引	
☂☀	☂☀	27 (土) 先負	閉庁予定
☀☀	☀☀	28 (日) 仏滅	
☂☂	☂☂	29 (月) 大安	みどりの日 森吉山山開き
☀☀	☀☀	30 (火) 赤口	国民健康保険税1期、軽自動車税の納期限

ママさん教室

(母子手帳交付)

- 4月15日(月) 構造改善センター 午前9時30分~12時

乳幼児健診

- 乳児健診 4月17日(水) 構造改善センター (平成2年12月6日~平成3年1月5日生) 平成2年9月14日~10月17日生 平成2年6月6日~7月5日生

- 3歳児健診 4月10日(水) 構造改善センター (昭和63年1月10日~4月10日生)

予防接種

- 4月9日(火) ポリオ
- 4月11日(木) 三種混合①

狂犬病予防注射

- 4月16日(火) 役場前~日栄集会所
- 4月17日(水) 大沢~寄延
- 4月18日(木) 桂瀬~神成
- 4月19日(金) 平里~惣瀬
- 4月23日(火) 森吉福祉館~湯ノ岱

森林所有者の皆さんへ

◎造林・保育事業の補助について

造林・保育事業を実施した場合は補助金が交付されますが、交付を受けるには役場に計画書を提出しなければなりません。3年度で下記の事業について計画している方は計画書に記入のうえ早めに提出してください。計画書用紙は役場・支所においてあります。

- 受付事業 下刈・除伐・間伐・新植・枝打・天然林整備

字幕入りビデオ ライブラリーの開設

耳の不自由な人がビデオを見て楽しめるように字幕をつけたビデオカセットの貸し出しを始めましたのでご利用ください。

- お問い合わせ 秋田県身体障害者協会 秋田市旭北栄町1-5 ☎0188-64-2780

週44時間労働制へ

昭和63年4月1日に施行された改正労働基準法では、法定労働時間は「週40時間」に向けて段階的に短縮されることになりました。これを受けて、平成3年4月1日から法定労働時間が従来の「週46時間」から「週44時間」に短縮されることとなりました。

また、同時に中小事業場における年次有給休暇の付与日数の引上げがなされるなど、労働時間制度の改正がなされることとなります。

中央線変移規制

秋田県警察本部・秋田警察署では秋田市手形地区の交通渋滞を緩和するため、時間をきめて道路の中央線を変更する交通規制を実施します。

- 実施期日 平成3年4月5日AM10:30から
- 実施区間 県脳研センター前からスーパー伊徳手形店前までの約1.5km。

海外研修助成事業

県では自主的に行う海外研修を支援します。助成は原則として滞在費の1/2以内です。
※詳しくは県企画調整部国際交流室 (☎0188-60-1218・1219) まで

去年はこんなことが……

4月

- 1日(日) 森吉町消防団想定訓練
- 4日(水) 小中学校入学式
- 5日(木) 臨時議会
- 6日(金) 米内沢保育園入園式
- 6日(金) 米内沢高校入学式
- 6日(金) 前田・浦田保育園、根森田児童館入園(館)式
- 7日(土) サケ放流式
- 7日(土) 森吉保育園、新屋布児童館入園(館)式
- 9日(月) 五味堀児童館入館式
- 11日(水) 公立米内沢総合病院准看護婦学校入学式
- 13日(金) 民生委員会総会
- 17日(火) 公立米内沢総合病院100周年記念植樹
- 21日(土) 自治会長会議

- 26日(木) 植樹祭
- 29日(日) 森吉山山開き

5月

- 5日(土) 第28回森吉町駅伝競争大会
- 6日(日) 森吉町身体障害者協会総会
- 13日(日) 森吉町体育協会総会
- 14日(月) 秋田ふるさと森吉会設立総会
- 22日(火) 森吉町商工会総会
- 23日(水) 大館能代空港建設陳情 (運輸省)
- 25日(金) 阿仁川漁業協同組合総会
- 27日(日) 森中体育大会
- 28日(月) 臨時議会
- 29日(火) ノロ川牧場入牧式
- 森吉町観光協会、森吉山観光開発協会の総会