

広報



もりよし

平成3年
2月号

No. 399

1991年2月15日発行

■編集と発行 / 森吉町役場総務課 (秋田県北秋田郡森吉町米内沢字七曲51 ☎0186-72-3111) ■印刷 / 武石印刷所



私たちの味を 残しておきたい

1月28日、森吉保健福祉館を
会場に「なつかしの味展示会」
が開かれました。

森吉地区の婦人が守り続けた
味を、ダム移転で離ればなれに
なっても、この地域の食文化と
して伝えていこうと、約30人の
婦人が50点あまりの料理を持ち
寄りました。

展示後はストーブを囲んで、
一人ひとりが教わったころの思
い出などを交え、作り方を披露
しました。



21世紀 私の夢づくり 町民意向アンケート結果

アンケート結果から

夢づくり。

快適で豊かさを実感できる誇りある郷土の創出を

森吉町は若者を中心とする人口の町外流出という過疎化、それに伴う高齢化が依然として続いております。同時に、森吉山ダム建設や産業振興、リゾート開発等、多くの課題があります。

このような現状をふまえ、二十一世紀へ向けて、明日の森吉町を快適で豊かさを実感できる誇りある郷土に創出しなければなりません。

そこで、町おこし対策室では、皆様のご意見やご要望を反映し、平成七年をめどとする森吉町総合開発計画（後期）を充実させようと、昨年の十二月十七日から今年の一月十五日までの期間で、皆様にご意見を伺うアンケートを実施しました。率直なご意見、ご要望をいただき心より感謝申し上げます。アンケート結果がまとまりましたので、広報を通じてお知らせします。

◎大集落別性別回答者数

| | 男 | 女 | 不明 | 計 |
|-------|----|----|----|-----|
| 森吉 | 3 | 2 | 0 | 5 |
| 根森田 | 4 | 0 | 0 | 4 |
| 小又 | 10 | 1 | 0 | 11 |
| 五味堀 | 5 | 1 | 0 | 6 |
| 阿仁前田 | 0 | 1 | 0 | 1 |
| 桂瀬 | 4 | 1 | 0 | 5 |
| 浦田 | 22 | 3 | 0 | 25 |
| 米内沢 | 19 | 8 | 0 | 27 |
| 支郷 | 8 | 1 | 1 | 10 |
| 本城 | 5 | 2 | 0 | 7 |
| 集落名不明 | 3 | 1 | 1 | 5 |
| 合計 | 83 | 21 | 2 | 106 |

◎年代別回答者数

| 年代 | 計 |
|-------|-----|
| 20歳未満 | 2 |
| 20代 | 5 |
| 30代 | 9 |
| 40代 | 13 |
| 50代 | 25 |
| 60代 | 28 |
| 70代 | 18 |
| 不明 | 6 |
| 合計 | 106 |

- 駐車場、下水道、公衆トイレ等の公共施設整備。
- 川向地区下水道事業の推進。
- 相互連帯感の高揚。
- 支郷地区
 - 減反休耕地の有効利用による農畜産事業の振興。
 - 鶴田岱の工業団地化。
 - 道路を拡幅し、歩道も設置してほしい。
 - 支郷地域を結ぶ道路網の整備。

- 流雪溝の設置、改善。
- 道路の白線を引いてほしい。
- 集落不明
 - 優良可では良ぐらいの自治会、団結心あるが少し古い。
- 公共施設、生活環境の整備に関する要望が
 - あなたの所属する大集落で必要と感じていることはありますか。

- 桂瀬地区
 - 桂瀬下前田線の促進。
- 阿仁前田地区
 - 人と人との和。
 - 嫁不足。
- 五味堀地区
 - 下水道。
 - 流雪をかねた側溝（排水溝）。
 - 保育園児のスクールバス。
 - 道路の拡張。

- 支郷地区
 - 集会所の建設。
 - 交通公園。
 - 保育園。
 - 大野台の有効利用による地場産業等の開発、振興。
- 本城地区
 - 阿仁川に橋をかけて。
 - 側溝にフタがほしい。
 - 下水道の完備。
 - 流雪溝の改善。
 - 大型トラックの往来が激しいの

産業の振興の中でも若者定住のための企業誘致を含めて、職場拡大に関するものが多くあることから、人口の流出等による過疎化に歯止めがかけられる最も効果のあるものの一つとして、考えられている方が多いという結果になっています。町としても、企業誘致を最重要施策の一つとして位置づけ、取り組んでいます。もともと、地場産業・観光産業の拡大、ダム建設、大館能代空港の建設等すべてが活性化に密接なつながりがある

- 生活に密着した要望が
 - あなたの自治会内で必要と感じていることはありますか。
- 森吉地区
 - もう一つバス待合所がほしい。
 - 残り少ない生活、集落内の気持ちをひとつにして味わいたい。
- 根森田地区
 - 温泉ホーリング。
 - 林道を増設してほしい。

- 小又地区
 - 畑の堤防に川から水をくむ階段付道路がほしい。
 - 駅前側溝整備。
 - 小又の道路拡幅。
 - 伝統的行事の継承。
- 五味堀地区
 - 冬期除排雪。
 - 宅地等への冠水対策。
 - 無線放送の難聴解消。
 - ゴミ捨場の早期廃止。
- 阿仁前田地区
 - 流雪溝整備。
- 桂瀬地区
 - 集落内の道路舗装。
 - 桂瀬バイパスの早期整備。

- 浦田地区
 - 集落排水路整備。
 - 間内沢橋から森中への通学路拡幅改良。
- 浦田地区
 - 浦田小学校建築。
 - 運動公園。
 - 浦小通学路の新設。
 - 児童館や集落各世帯に通じる町道改良。
 - 浦田神社から一〇五号へのバイパス整備。
 - 児童館の増改築。
- 米内沢地区
 - 街灯の増設。
 - 国道一〇五号側溝の流雪溝への改善。
 - 御嶽林道を拡幅整備し、学校通りのダンプ通行を規制してほしい。

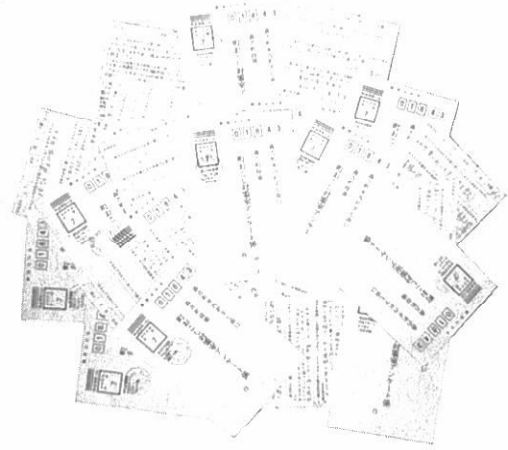

リゾート整備事業に寄せられる期待は大きい。



- 地元業者育成強化。
 - 地場産業の開発振興。
 - 大型企業誘致。
 - 森吉スキー場にホテル、ペンション建設。
 - 田舎らしいイメージでのリゾート開発。
 - 自然と一体化した開発を。
 - 通年観光の確立。
 - 倉ノ山、大森山の大規模公園化。
 - 高齢者の労働力を生かす場。
- 交通通信体系の整備** 回答6
- スキー場への交通マヒ解消。
 - 観光地としての道路整備促進。
- 生活環境の整備** 回答8
- 子どもから老人まで遊べる施設。

- 農林産物の流通体制の確立。
 - 農業後継者育成。
 - 地元企業の振興。
- 交通通信体系の整備** 回答7
- 農林産物の流通体制の確立。
 - 農業後継者育成。
 - 地元企業の振興。
- 生活環境の整備** 回答19
- 道路整備。
 - 大館能代空港建設。
- 福祉の増進** 回答10
- 若者の生活環境づくり。
 - 自然環境の保護。
 - 資源リサイクル対策。
 - 住宅対策。
 - 各集落の生活環境整備。
- 福祉の増進** 回答10
- 高齢者対策。
 - 在宅福祉。
 - 二人以上の子供を持つ世帯への助成。
 - 幼児施設。
- 教育文化の振興** 回答18
- 教育風土づくり。
 - 社会教育。
 - 文化の向上。
 - 音楽教育の振興。
 - 町立図書館。
 - 地元高校の存続。
- 森吉山ダム対策** 回答7
- ダム移転者の受け入れ。
 - ダムの早期完成。
 - ダムに伴う前田地域活性化対策促進。
- 教育文化の振興** 回答11
- 研修宿泊付体育館
 - ゴミ熱利用プール。
 - 文化会館。
 - 庄司家を中心とした前田村博物館。
- 森吉山ダム対策** 回答2
- 豊かな文化教育の町づくり。
- 全般的事項** 回答38
- 若者の町内永住。
 - 広域圏の統合併合。

皆様の貴重なご意見、ご要望をいただき心から感謝申し上げます。二十一世紀へ向けて、たゆまず努力を積み重ね、明日の郷土の創出を図ってまいります。今後、皆様が考えられていますことをお聞かせ願えれば幸いです。



- 各種建造物は不要。
- 若者のストレス解消の場。
- 交通の要所の活用が繁栄のカギ。
- 真のゆとりを考える。
- 物、金より人の力、人の差が活性化のポイント。
- 外国人との交流による国際化。
- 石坂からの米内沢の景観活用（夜景の町、夫婦橋ライトアップ）。
- 定年後でもUターンしてゆっくりできる自然豊かな住みよい町。
- 町民の声を大切に。

三月に操業予定の誘致企業「秋田コード株」



- 企業誘致。
 - 若者の職場拡大。
 - 観光開発。
 - 農業振興。
 - 若者定住のための企業の待遇改善。
- 産業の振興** 回答88

- 過疎対策。
 - 若者Uターン対策。
 - 若者の定住促進。
 - 嫁不足対策。
 - 安心して住める町づくり。
 - 大野台と森吉山を結ぶ世界一の施設。
 - 行きとどいた行政サービス。
- 全般的事項** 回答28
- 夢づくりに
たぐさんの声が** 図-2
- 設問4** 森吉町の夢づくりについてどのようなご意見、ご要望でもお知らせください。
- 一一九の回答が寄せられ、設問3と同じく七つに大別しました。
- ここでも産業の振興に関する意見等の割合が高くなっていますが、全般的に、この設問では、具体的にどうしたいという回答が多く、明日の森吉町の姿を、それぞれに描かれているとともに、それだけの可能性が多くあるのだと受けとめています。
- 産業の振興** 回答51
- 観光農業の充実。
 - 農地のブロック集団協同体制づくりと生産力向上。
 - 農業振興のための高齢者人材センター設立。
 - 米内沢高校中心に農林文化総合センターと種苗センター。

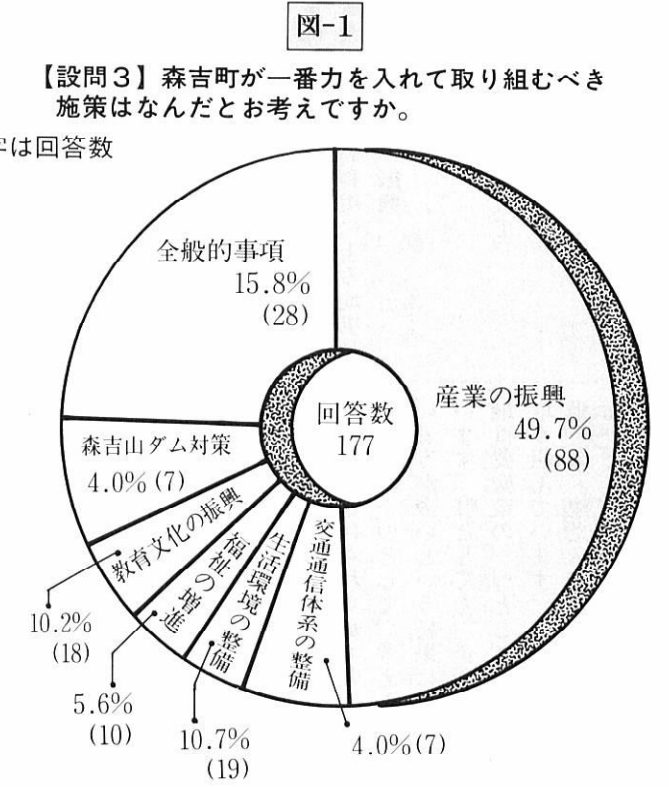
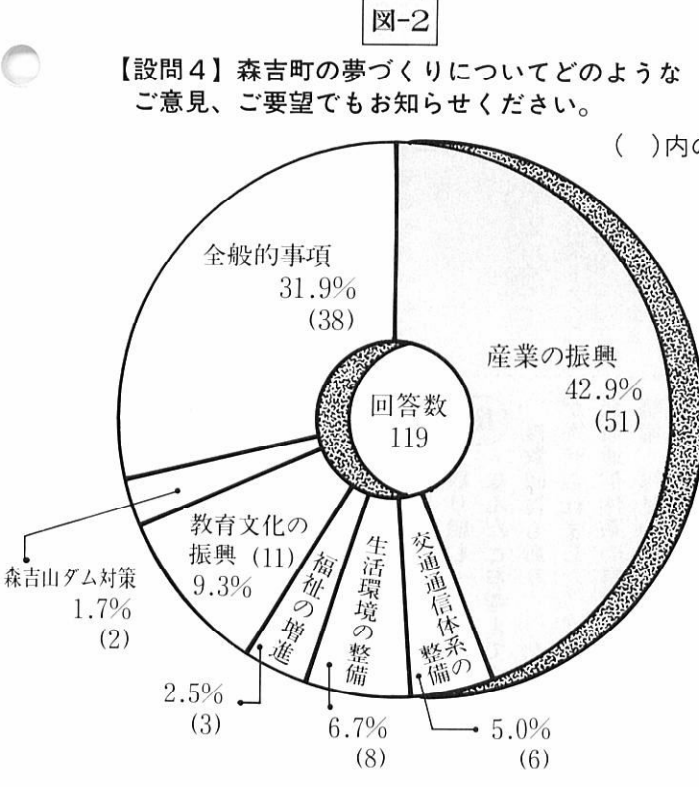

あなたのシンキチさんは どんな人？



「シンキチさん」って、どんな人？——二十一世紀へ向けての町づくりの推進役となる人物像「シンキチ（森吉）さん」を誕生させようとしています。

「シンキチさん」は、森吉町のイメージ・キャラクターとして、町のPRに「役かってもらうこと」になります。

町おこし対策室では、「シンキチさん」という人物は、どんなイメージなのかを探ろうと、無作為抽出によるアンケートを実施しました。

アンケートは、「シンキチさん」を表象するイメージ語を、「おらかな」「自然な」「スポーティな」「ワイルドな」など百の項目から任意に選択してもらったものです。

「シンキチさん」は、昭和三十一年九月三十日、森吉町の誕生とともに生まれ、現在三十四歳、森吉町活性化推進グループの若きリーダーです。多趣味多芸の持ち主で、森吉山にかけては町一番の物知りです。山菜取り・キノコ狩りの名人、森吉山に生息する野鳥・動物・植物の物知り博士、「木葉硯」づくりの名人、伝統芸能「阿仁前田獅子踊り」の担い手、という横顔をもっています。また、スポーツにかけても万能選手です。たとえば、森吉山山岳会会員、スキー一級免許、溪流釣りの名人、森吉町猟友会の会員、といった具合です。

アンケート結果から選ばれたイメージ語をもとにキャラクターを作りだす予定です。さて、どんな人物になるか……。

町長随想



森吉町中小企業従業員 親睦交流会によせて

高田 要 藏

二月は別の名を、きざらぎ(如月)といひます。これはまだまだ寒さが去らず、更に着物を着る意の「着更着」に由来するとされます。二月は四日が立春で、暦のうえではもう春です。寒さにはまだまだ厳しいものがありますが、心のどこかではずかに春を感じはじめています。また、日脚も日に長くなつてきます。このように、二月は感じる春、光の春なのです。

交流会

この度、伊藤商工会長さんのご尽力により、町内中小企業従業員の皆様の親睦交流会が開催の運びになりましたこと、大変喜ばしく思っております。私の目ざす町づくりは、まず対話と参加からであります。親睦交流会も、この対話と参加の趣旨によって開催されたものであると思ひます。これを契機に皆様がこの会への理解を深めるとともに、更に相互の信頼を厚くし、協調と参加により、各企業の益々の発展がはかられ、それによって町活性化へと大きく貢献してまいりますよう、ご期待申しあげます。

企業の現状と町政

ばならないと考えます。現在、森吉町の全就業人口は、約五〇〇〇人です。そのうち中小企業従業員数はその約半数の二四二六人となっております。なお、企業数は四〇八を数えております。以上のことからも、中小企業の皆様のご活躍が町の活性化への大きな原動力となっております。それにお分りのことと思ひます。それにもかかわらず、これまでの皆様への町の対応はいついとうであつたかと申しますと、交流会のようなものももとより、中小企業の活性化対策などまことに希薄なものではなかつたかと深く反省させられております。これを機会に、皆様の中小企業の活性化対策を町づくり施策の中にしっかりと位置づけたいものと思ひます。

研修制度

このように私は今後とも皆様の支援を賜りながら町活性化をはかるとともに、その根底を培つております中小企業の発展のために、力を尽したいと思ひます。中小企業の活性化のためには、まずその担い手であります従業員の人材養成即ち計画的な研修が要請されます。その道の立派なベテランの皆様に対し、今更な研修かというこ

意見があるかと思ひますが、例えば今の子供たちは、ファミコン、バズル、パソコンなど大人の私たちがよりはるかに上達が早く上手であります。このように、新時代に対応して行くためには常に従業員の技術向上のための研修が必須の要件となつてきております。研修条件を整備し、研修の意図的、計画的推進をはかるためにはどうしても研修制度の導入が必要不可欠となつて参ります。ぜひ実現したいものであります。

おわりに

中小企業に従事する皆様は、労働協調の実践者であり、そして皆様の企業はその協調のモデル社会でもあります。また、皆様は森吉町活性化の主人公であり原動力であります。皆様の企業の活性化こそが、まさに町活性化への道にほかならないのであります。今後とも皆様の対話と参加、協調のもと、それぞれの企業が益々発展をとげられ、わが森吉町の活性化に貢献してまいりますように心からお願ひいたします。皆様の一いつそうのご健康をお祈りいたします。さらには、町民の皆様のおたにかいご理解とご協力を重ねてお願いいたします。

ある主婦からの提言

名犬シロに 笑われますよ

すてればゴミ

生かせば資源



▶広域清掃センターでも分別の徹底を呼びかけています。

私は町内に住む一主婦です。今、テレビで盛んにゴミ問題やリサイクルを取り上げています。私は主婦として、この問題に大きな関心を持っています。私たちの川も、水の量が増えるのとビニール袋や発泡スチロールなどの空箱で一杯です。まるでゴミの花盛りです。いつかは、忘れかけたけれど、秋田市のあるデパートでは買物袋を持って行くスタンプを押してくれて、それがたまるとうり物券と引き換えるという節約の一つの方法がテレビで放映されてきました。秋田市と森吉町では違ふとは思いますが、森吉町でも出来ることはたくさんあるはずですよ。たとえば発泡スチロールは植木の水切り(ゴロ石)に代用するとか、段ボール箱は折りたたんで捨てるとか、それぞれの工夫でいろんなことが出来るはずですよ。ある社長さんは古本や古新聞を名刺に作り換えたとか……。何もかも燃やすのではなく、利用法を考えて再利用したいものです。ジュースの空カンも名犬シロに、笑われないう町をキレイにしたいものです。お願いがあります。燃えるゴミ、燃えないゴミの分別を、もう一度お知らせ願えればうれしいです。すてればゴミ、生かせば資源。この心がけを忘れずに

ある主婦から以上のような提言をいただきました。私たちが生活するうえで、日常のなにげない行動が積み重なると知らず知らずのうちに環境を汚してしまふことがあります。一方でたとえそれが小さなことでも、一

人ひとりの心づかいが集まることで町をキレイにし、地球を守ることもつながります。やっぱり名犬シロに笑われたいくないですね。

- 燃えるゴミ**
- 台所ゴミ……料理くず・残飯・茶がら・卵・貝がらなど
 - 紙くず……チリ紙・包装容器・紙パックなど
 - 皮製品……はきもの・カバン・ベルトなど
 - 木くず……木の枝(長さ50cm、太さ5cm、束にして直径30cm以内)・木くず
 - 雑草……草(よく土を落してから袋に入れる)
 - 座ぶとん類……座ぶとん・カーペット・少量のふとんなど

- 燃えないゴミ**
- 金属くず……空缶・金属製のおもちゃ・アイロン・なべ等の台所用品など
 - ガラス類……販売店で引きとってもらえない各種のビン・容器・コップ・窓ガラスの破片など
 - せともの……茶わん・皿・植木鉢・花びんなど
 - プラスチック類……発泡スチロール・ハンガー・飲料水容器・おもちゃなど

スプレー缶・カートリッジボンベは「必ず穴を開け」残留ガス抜きを!!

もりよし日記 (1月)

- 1日(火) 前田建設技能組合総会
- 4日(金) 消防団出初式
- 7日(月) 新年祝賀会
- 8日(火) 交通安全祈願祭
- 10日(木) 交通安全事故ゼロの日達成伝達式
- 13日(日) 交通安全協会前田支部定期総会
- 14日(月) 森吉町教育研究所発表会
- 18日(金) 中小企業従業員新年交流会
- 20日(日) 森吉小学校スキー大会
- 21日(月) 前田寿学級と前田保育園の交流会
- 24日(木) 鷹巣阿仁地区結核予防婦人会連合会
- 25日(金) 阿仁川漁業協同組合理事会
- 26日(土) 阿仁部交通安全協会総会
- 米内沢小学校スキー大会
- 27日(日) 本城コミュニティセンター竣工式
- 「母のひとみ」刊行25周年記念表彰祝賀会
- 浦田小学校スキー大会
- 28日(月) なつかしの味展示会
- 30日(水) 大館能代空港建設陳情(運輸省)
- 森吉町農協青果物販売高1億円達成生産者大会
- 31日(木) 森吉町老人クラブ連合会理事会

雪は車社会の大敵です。
でも除雪の大敵は
愛車の路上駐車です。

▶土曜閉庁が実施されれば
第二・第四土曜日が休み
となります。



業務体制の整備など検討

閉庁方式による四週六休制は、毎月第二・第四土曜日を休日とするもので、町では住民サービスを極力低下させないよう、その体制、緊急時における業務体制の整備など具体的な対応についても再検討いたしております。

出生届、婚姻届、死亡届の受け付け、埋火葬許可証の発行は、土曜閉庁にかかわらず、土・日曜日、祝日も今ままでおり役場日直室で受け付けます。

土曜閉庁は、国の施策として強力に推し進めるといふ観点にたつて実施されているものです。

町民の皆さんのご理解とご協力をお願いします。

土曜閉庁方式の導入状況

平成3年1月1日現在

| 区分 | 団体数(A) | 実施(B) | 条例議決(C) <small>(平成3年4月実施)</small> | (B)+(C) | (B)+(C)/(A) |
|----|--------|-------|--------------------------------------|---------|-------------|
| 県内 | 69 | 23 | 15 | 38 | 55.1% |
| 全国 | 3,257 | 2,550 | 190 | 2,740 | 84.1% |

(全国は平成2年10月1日現在・市区町村分)

閉庁実施団体 ▶ 秋田市・横手市・大館市・本荘市・湯沢市・八郎潟町
井川町・河辺町・雄和町・仁賀保町・金浦町・象潟町
矢島町・岩城町・由利町・大内町・東由利町・西目町
鳥海町・増田町・平鹿町・十文字町・山内村

平成3年4月からの実施団体 ▶ 能代市・男鹿市・大曲市・鹿角市・琴丘町・二ツ井町
八森町・藤里町・若美町・大森町・稲川町・雄勝町
羽後町・東成瀬村・皆瀬村

土曜閉庁 第2・第4 あなたの**声**をお聞かせください。

2月28日までにポストへお入れください。

1. 土曜閉庁についてどう思いますか。

2. 土曜閉庁によってあなたは何が一番不便を感じるといいますか。

3. その他、何かご意見・ご要望がありましたらお書きください。

担当 役場総務課庶務係
☎72-3111

皆さまの「意見」をお聞かせください。
2月28日までにポストへ
アンケート



検討してまいります。

町では土曜閉庁を

労働時間の短縮が国全体として進められ、国では平成元年一月から土曜閉庁方式(第二・第四土曜日)を導入しています。

県内では平成元年九月から県が実施したのをはじめ、二十三日町村が既に実施しており、今年の四月までに実施決定している十五市町村を含めると、県内六十九市町村の内、三十八市町村(五五・一%)が土曜閉庁になります。

他の町村でも早期実施に向け検討しているように、土曜閉庁方式の実施は避けられない課題となっていくことから、本町でも、平成元年四月からは開庁のまま四週六休制を交代試行していますが、来る四月からは議会の同意を得た上で、第二・第四土曜日を閉庁したいと考えております。

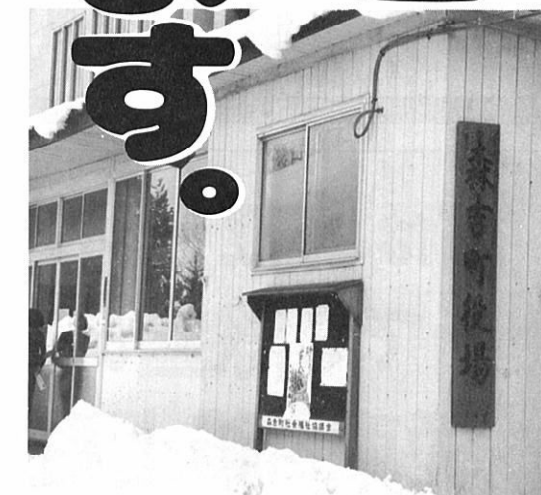

TOPIC トピック

話題・わだい
教育委員会

総務課 ☎72-4633 社会教育課 ☎72-3259

第二十六回大館北秋田小学校スキー米内沢大会が二月三日、米内沢スキー場で開かれました。「雪国に速さと強さと友情を!!」をテーマに約八百五十人の選手が熱戦を繰り広げました。町内選手の上位成績者は次のとおりです。

…… 男 子 ……

【距離】
▽五年(五キ) ③佐藤洋介(前)
▽六年(五キ) ⑦石崎大樹(前)

【回転】



第26回大館北秋田小学校スキー米内沢大会
雪国に速さと強さと友情を!

…… 女 子 ……

【距離】
▽六年(三キ) ②吉田美穂子(前)
⑦新林美保(米)

【回転】
▽六年 ③奥田奈生子(浦) ⑥田崎里実(浦) ⑦工藤仁美(前) ⑨山田蘭子(米)

【大回転】



スタート

▽五年 ②岩城隆之(米) ③高杉雄三(浦) ⑧佐藤岳(米)
▽六年 ⑤北林直樹(米) ⑧鈴木徹(浦)

【大回転】
③桜井康仁(米) ④佐藤浩平(米)
⑦桜井真真(米) ⑧岩城隆之(米)

【リレー】三キ×四人
②前田(石崎大樹、森川真吾、庄司満久、柴田成人) ⑥米内沢(武石泰樹、柴田友喜、北林力、松岡英孝)

…… 女 子 ……

【距離】
▽六年(三キ) ②吉田美穂子(前)
⑦新林美保(米)

【回転】
▽六年 ③奥田奈生子(浦) ⑥田崎里実(浦) ⑦工藤仁美(前) ⑨山田蘭子(米)

【大回転】

平成3年度 就学援助についてお知らせします。

生活保護を受けている方に準じて、義務教育を受ける子どもが困難に陥る場合があります。各学校では、就学援助が必要と思われる児童生徒を把握し、2月末日(新入児童の場合)は4月上旬まで、教育委員会に内申する予定日と希望する方は、地域の民生委員にご相談の上、上記内申予定日をお知らせください。直接申し出て下さい。

※手続きのための手数料は不要です。
※不明の点や年度途中で困窮の事情が発生した場合は、教育委員会までお問い合わせください。

☎72-4633 内線3

第13回 子どもの光感想文

柴田千鶴子ちゃんに最優秀賞

社団法人・家の光協会主催の第十三回子どもの光感想文コンクールが、さきほど行われ、浦田小学校二年の柴田千鶴子ちゃんが最優秀賞を受賞しました。

これは、同協会で発行している月刊誌「子どもの光」の記事の中で、感動したものの、おもしろかったもの、役にたったものなどについて感想を全国の小学生を対象に募集したものです。

本がとっても好きな千鶴子ちゃんの感想文は、応募総数四千六十三点の頂点に輝いたわけですが、ここに紹介させていただきます。



「つよしくんとさくらちゃんのごはんおかわり」を読んで

浦田小学校2年 柴田千鶴子

つよしくんと、さくらちゃんていいな。

わたしも、「ごはん、おかわり」と、となえると、どこでもいける、どこでもパスポートが、ほしくなりました。

さいしょにいった、アメリカのくには、おすしが大人気でした。ふとりすぎに、ならないようにして、びょう気を、ふせぐ、おこめは、ヘルシー食品だからです。

つよしくんと、さくらちゃんは、メインディッシュを、たのしみにまわっていました。ビーフステーキだと思ったのに、チキンとごはんが、わたされました。ちよつとこまっている二人は、ごはんは、すばらしい、デンプンしつ食品だとおしえられました。

「ふーん。やっぱりごはんは、えいようまんてなんだなあ」と、わたしは、なんだか、わくわくして、うれしくなりました。きゆうに、わたしのちゃわんに、もられた、ホカホカのごはんが、目にかびました。おいしそう!!

こんどは、インドのくには、いきました。カレーライスを、手で食べる、インドのおこめは、ばさばさして、日本のおこめと、しゅるいが、ちがいました。どんな、あじが、するのか、わたしも、食べてみたい、と思いました。日本のくには、おこめのほうが、おいしいかもしれません。だって、日

本のくには、いろいろ、けんきゆうして、がんばりやさんだからです。

わたしの家の、田んぼには、あきたこまちの、おこめを、うえています。おじいさんに、たずねたら、

「秋田けんで、なん年も、かかって、けんきゆうして、やつと、できた、おいしいおこめだよ」と、おしえて、くれました。

「やっぱり、日本人は、がんばりやさんだ!!」

と、わたしは心の中で、かんしんしました。

この本を、よんで、わたしは、このまえ、はじめて、おにぎりを作ったときのことを、思い出しました。さいしょは、うまく、いかなかったけど、作っているうちにじょうずになって、かわいい三かくおにぎりが、できました。じぶんで作った、おにぎりは、せかい一おいしかったです。おにぎりがとっても、あまくて、まるで、おさとうのようでした。わたしは、にこにこして、しあわせな、気分でした。

おこめは、すごいパワーを、もっています。わたしを、しあわせな気分にしてくれる、ごはん。おかしみたい、あまく、へんしんする、ごはん。みんなを、びょう気から、まもってくれる、ごはん。ごはんは、まほうです。

保健
だより

No.117



成人病予防月間です(2月1日~2月28日) 今月は特に、寒さが厳しくなります。雪国の私達は、寒くなることかく体を暖めようと、塩気の多い食事をしがちになります。高齢と共に高血圧、心臓病等にかかりやすくなりますが、食生活が大きく影響しております。中でも、つけ物のたべすぎがありますので、今一度、毎日の食事をふりかえってみましょう。

ボケ予防のための8ポイント

医師によって、ボケと診断された老人は、早期に医師の診断を受け、治療、介護をすることによって、ボケの進行を防ぎ改善をもたらすことさえあるのですから、けっしてあきらめないでください。

老人ボケを予防するためのポイントは次のとおりです。

①血管の老化を防ぐ

高血圧の予防が第一です。

②食生活に気をつける

食塩は1日10グラム以下で、料理はうす味に。良質のたん白質、ビタミンの豊富な野菜やくだものをとって、高血圧を予防するとともに脳を活性化するように努めましょう。酒、タバコはひかえること。

③十分な運動をする

全身運動をすると、脳の血流量が増加して脳のはたらきを活発にするだけでなく、肥満を防ぐことにもなり、血管の老化防止につながります。だれにでもできる運動は歩くこと。20~30分、1日午前と午後の2回、歩くことを心がけましょう。

④いきいきとした生活を

気持ちに張りをもたせることです。気分が

落ち込むと、気力が低下し、頭の回転がにぶってボケに似た症状が現れることがあります。

⑤よいコンディションを保つ

高齢者の場合、健康をそこなって寝たきり状態が3か月以上も続くと、約40パーセントの人がボケになるといわれています。

また、年をとると、転びやすくなりますが、これは足腰が衰えただけでなく、脳が老化してバランスがとれなくなったためです。

病気、骨折その他で寝たきりになる原因をつくらぬよう、コンディションの維持に留意してください。

⑥知的能力をみがく

ただぼんやりとテレビを見て時間を過ごすより、読書したり、手紙を書くなど知的能力をみがくことが大切です。脳の神経細胞を刺激し活力を与えることが老化を防ぐことにつながります。

⑦人との関係を大切に

孤独に陥らないためにも、これまでの人間関係を保つように努めましょう。

⑧生きがいをもつ

趣味やボランティアなど生きがいになるものを見つけ、生活を充実させましょう。

(厚生省老人保健課監修介護読本より)

ねんきん
No.358

Q & A

Q 老後の生活安定のため、個人年金を勧められています。国民年金をやめ、民間の個人年金を掛けたいのですが……。



回答者
年金委員協議会幹事
織山フミ(根森田)

A 個人年金に加入しているから、国民年金には加入しないというの大きな間違いです。国民年金と個人年金は同じ「年金」といっても性格や役割が大きく異なっています。

国民年金などの公的年金は、長期にわたる老後生活の基本部分を支えていくことが使命であり、働いている現役世代が高齢世代(受給者)を支える「世代間扶養」のシステムになっています。したがって、後の世代が前の世代を支えるという仕組みとなっている公的年金では、物価上昇によって年金額が目減りしないよう毎

年物価スライドを行い、また賃金の上昇や生活水準の向上を反映させるよう五年ごとの財政再計算期において、年金額の改定も行っています。これに対し、個人年金は私的年金といわれ、公的年金では満せない個人の様々なニーズに比べて、より豊かな老後をめざすものであり、個人の払い込んだ保険料に運用利息を加えたものを貯めておき、これを高齢期に引き出すという「貯蓄」の仕組みとなっています。したがって、個人年金は主に払い込まれた保険料がどれくらいかの利率で運用されるかに依存するものといえます。しかし、予想できない物価や賃金の上昇、平均余命の延びがあった場合には、払い込まれた保険料とその運用利息では対応がなかなか難しく、老後の所得保障のすべてを個人年金や貯蓄にのみ頼ろうとするのは、困難です。

更に、給付と負担の具体的内容について見ても、公的年金は、給付については所得再分配機能を有していること、障害年金や遺族年金については拠出期間の長短にかかわらず満額の基礎年金が支給されること、老後生活の基本的部分を保障するとの観点から給付に上下限が設定されていることなどの特徴を備えています。また、給付に対し三分の一の国庫負担があり、税制上も負担面での社会保険料控除や給付面の公的年金等控除という措置がとられており、更に事務費は、全額国庫負担で賄われていることがあげられます。一方の個人年金は、払い込んだ保険料に運用利息を加えたものを原資として給付を行います。この原資の一部を使って年金の支払費用や運営の事務費、利潤等をまかなってまいります。その他に大きな違いとしては、国民年金は二十歳から六十歳までの国民全員が加入することになり、国民年金はあくまで、個人と生命保険会社や金融機関との任意の契約による加入となります。このようなことから、国民年金に代えて個人年金に加入するとう考えでなく、まず国民年金に加入し、その上で自分の老後のプランと現在の経済状況などを考え合せながら、個人年金などによる上乗せ保障を考えていくことが大切です。

国民年金と個人年金の比較

| | 国民年金 | 個人年金 |
|-----|--|----------------------------|
| 加入 | ●法律の定めにより強制加入 | ●個々の希望により加入も脱退も自由 |
| 財源 | ●加入している人の保険料と積立金運用利子と国庫負担 | ●加入した人自身の保険料と利子 |
| 年金額 | ●物価スライド制の実施などにより、そのときの貨幣価値に応じて年金額が保障される。 | ●契約したままの額※運用利子により若干の変動がある。 |
| 事務費 | ●全額国の負担。 | ●保険料の運用でまかなう。 |

農地を貸したら 推進費がでます。

(助成金)

わが町は現在、土地利用型農業経営規模拡大促進事業を実施中です。

この推進費は、県農地管理公社が市町村等の区域ごとに定める「中核的担い手等の基準」に適合する人に3年以上の期間で農用地を貸すことにより基本額が、更に一定の要件を満たすことにより加算額が付加されて交付されます。また、更新(再設定)の場合は、6年以上の期間で前回の貸し付けより1割以上面積を増やして貸すなどの「再設定要件」を満たす必要があります。

■問い合わせや詳しいことは、

農地銀行(農業委員会・農林課)まで

●高生産性農業構造確立推進費の単価

| 期間 | 地目 | 新 | | 更新(再設定) | |
|-------|----------|--------|--------|---------|-------|
| | | 金額 | 加算額 | 金額 | 加算額 |
| 3年以上 | 農地 | 5,000 | 3,000 | - | - |
| | 採草放牧地未墾地 | 1,000 | 600 | - | - |
| 6年未満 | 期間借地 | 3,000 | 1,000 | - | - |
| 6年以上 | 農地 | 15,000 | 5,000 | 12,000 | 4,000 |
| | 採草放牧地未墾地 | 3,000 | 1,000 | 2,400 | 800 |
| 10年未満 | 期間借地 | 6,000 | 2,000 | 6,000 | 2,000 |
| 10年以上 | 農地 | 20,000 | 10,000 | 16,000 | 8,000 |
| | 採草放牧地未墾地 | 4,000 | 2,000 | 3,200 | 1,600 |
| | 期間借地 | 8,000 | 4,000 | 8,000 | 4,000 |

(10a当たり単価:円)

●国保にはいるとき

| こんなとき | 手続きに必要なもの |
|-------------------------|----------------------|
| ●他の市区町村から転入してきたとき。 | 印かん。他の市区町村の転出証明書。 |
| ●職場の健康保険をやめたとき。 | 印かん、職場の健康保険をやめた証明書。 |
| ●職場の健康保険の被扶養者からはずされたとき。 | 印かん、被扶養者になれない理由の証明書。 |
| ●子供が生まれたとき。 | 印かん、保険証、母子手帳。 |
| ●生活保護を受けなくなったとき。 | 印かん、保護廃止通知書。 |

●その他

| こんなとき | 手続きに必要なもの |
|--------------------------------|---------------------------------|
| ●退職者医療制度の対象になったとき。 | 印かん、保険証、年金証書。 |
| ●市区町村内で住所が変わったとき。 | |
| ●世帯主や氏名が変わったとき。 | 印かん、保険証。 |
| ●世帯を分けたり、いっしょにしたとき。 | |
| ●保険証をなくしたとき(あるいは汚れて使えなくなったとき)。 | 印かん、本人であることを証明するもの(使えなくなった保険証)。 |

こんなときは
必ず14日以内に
届け出を

国保
だより

●国保をやめるとき

| こんなとき | 手続きに必要なもの |
|----------------------|---|
| ●他の市区町村に転出するとき。 | 印かん、保険証。 |
| ●職場の健康保険に入ったとき。 | 印かん、国保と職場の健康保険の両方の保険証(後者が未交付のときは加入したことを証明するもの)。 |
| ●職場の健康保険の被扶養者になったとき。 | |
| ●国保の被保険者が死亡したとき。 | 印かん、保険証。 |
| ●生活保護を受けるようになったとき。 | 印かん、保険証、保護開始決定通知書。 |

eye 町の話題

皆さんからの話題を
お待ちしています。
総務課 ☎72-3111

完成 本城コミュニティセンター

昨年十一月から工事を進めていた本城コミュニティセンターが、このほど完成しました。



▲モダンな外観の本城コミュニティセンター

建設地は本城農村公園隣接地で、施設は木造平屋建て（一四三・七八㎡）、内部は集会ホール（九三㎡）、会議室（二一㎡）などからなっています。建設費は約千七百万円、現代風の建物となっています。

▼会議室



▼集会ホール

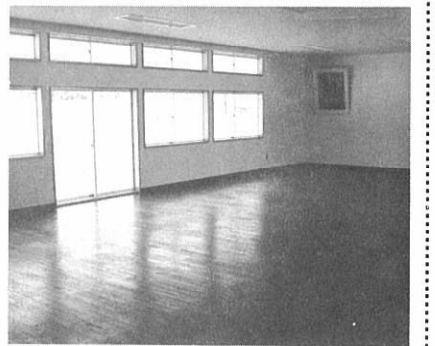

大館北秋素描展 10作品が特選に

大館市北秋郡造形教育研究会主催の第二十三回大館北秋素描展の審査会が鷹巣中央公民館でこのほど開かれ、森吉町からは、十作品が特選に選ばれました。

- ▼三歳児
こんりかこ（米内沢保育園）
かねざわ さくら（前田保育園）
- ▼四歳児
あかいし ゆうすけ（米内沢保育園）
- ▼五歳児
こん としまさ（米内沢保育園）
ふじしま ゆか（米内沢保育園）
こんどう すなお（米内沢保育園）
きたむら やすとし（前田保育園）
- ▼小学校一年
みうら まいこ（浦田）
- ▼小学校三年
安東 和幸（米内沢）
- ▼中学校
清水 雄高（森吉中学校二年）

楽しく交流



▶園児の熱演におじいちゃんおばあちゃんも大喜び

おじいちゃん、おばあちゃんたちのおゆうぎを見てね——前田寿学級と前田保育園の交流会が、一月二十一日、同保育園で開かれました。

子どもたちとお年寄りたちが触れ合い、伝承遊びなどを通じて交流しようと、昨年はじめて保育園児との交流を行った寿学級ですが、今回は、園児側からのアンコールに答えての交流となりました。

むし歯のない子 おめでとう

3歳児



りょうた
赤石 亮太くん
晃一氏長男・新町



けんこ
武石 賢吾くん
博氏長男・田の沢



まさゆき
山本 将之くん
登氏長男・川向

おらはの味っこ

11



吉田 キヌエさん(神成)

私達の小さい頃は、おやつも豊富でありませんでしたので、節約ごとの餅や団子は本当に、ごちそうでした。

十二月になると学校から帰ると孫バアさんが作ってくれる「しとぎ餅」がとても楽しみなものでしたし、彼岸になると「きゃの汁」は欠かせないものでした。

仏様にあげたり、お墓に持って行ったりました。

私達五人兄弟は、どんなのを食べる時も一緒だったなあと、つくづくなつかしく思い出されます。

お金をかせばいろいろな物が買えますが作るのをそばで見て、手を出しておかれたり、手伝ったりの思い出が、お金では買えない貴重な私の財産です。

ずんだ(豆打)入り きゃの汁

【材料】
大豆 大根 ワラビ 蒟 竹の子 まいたけ 竹輪 油揚げ豆腐
あいこ ぜんまい

【作り方】
① 大豆は水に浸けザルにあげ、餅のようにていねいにつぶしてうすの中
で丸め、餅網で焼いてから、油で揚げ、さめてから1口大に切る。
② 材料全部は、だし昆布とサラダ油、しょうゆで味をつけます。
③ ずんだを入れると、煮付け風になります。ずんだを入れない時は
汁をはってきゃの汁になります。

青果物販売高 一億円突破

森吉町農協の平成二年度青果物販売高一億円達成記念「生産者大会」が一月三十日、農協ホールを会場に、生産者や関係者約百人が出席して行われました。

農協では「青果物倍増運動」を推進し、関係機関の協力を得ながら大型野菜産地育成事業（ビニールハウスの建設）や町畑作安定化助成事業（スイートコーン価格補償）などに取り組み、平成二年度の青果物販売実績が一億千八百万円と目標額の九〇％を達成しました。

大会では、優良生産者二十一人



平成二年度 森吉町農協青果物販売高1億円達成 生産者大会

ホームヘルパー派遣の お申し込みは



ホームヘルパーの派遣対象は、老衰、心身の障害、傷病等の理由で臥床しているなど日常生活を営むのに支障がある、おおむね六十五歳以上の方のいる家庭で、老人または、その家族が老人の介護サ

ービスを必要とする場合です。

ホームヘルパーサービス事業は

- 身体介護に関すること……衣類着脱の介護、入浴の介護、身体清拭、洗髪、通院等の介助。
- 家事に関すること……調理、衣類の洗濯、補修、住居等の掃除、整理整頓、生活必需品の買物、関係機関等との連絡。

その他、必要な身体介護や家事となります。

申し込みは、地区の民生委員または福祉保健課へ、詳しくは社会福祉協議会（☎72-3494）までご連絡ください。

わかか君

西村 宗

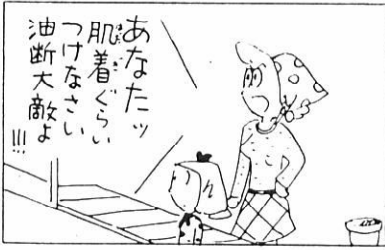

ボイラーや、風呂釜は、正常に作動していますか？

日常の外來診療において最も多い疾患の一つに高血圧があります。今日「肥満と高血圧」について述べることにします。肥満は、高血圧・動脈硬化性疾



公立米内沢総合病院 内科 日沢 裕貴

紙面から 聴診器 肥満と高血圧

患・糖尿病などの危険因子であることは現在疑う余地がありません。実際に肥満者ほど血圧が高く、高血圧の頻度は正常体重者の約二倍といわれています。さらに高血圧に肥満が加わると心筋梗塞などの心血管系の病気が増加することが認められています。従って肥満を是正することは、高血圧のみならず心臓の病気の治療・予防にとっても大切であると言えます。

一日800kcalが限界と言われている。すし、いかなる減食療法中でも蛋白質は摂取しなければならぬと言われています。こうして考えると正しい上手な肥満解消は結構難しいものです。これから外來に来たときは、医師や栄養士・看護婦などに遠慮せず相談し皆で努力していきましょう。



ヨガ 鋤のポーズ

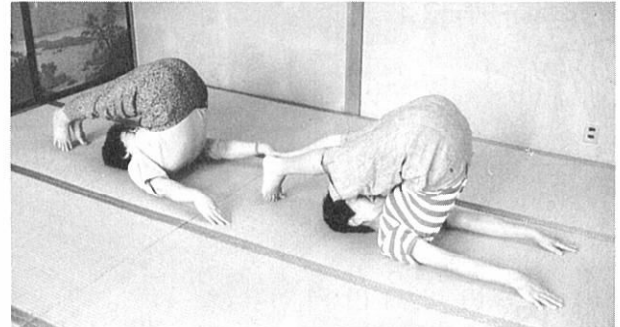

男女の性別、年代を問わず、最も気にしているのが「おなかのぜい肉」だそうです。「鋤のポーズ」は背骨が完全に引き伸ばされるため、脊髄を強化し、脊髄から枝分かれしている自律神経の動きを調整し、内臓の動きが活性化してきます。同時にふだんあまり使わない腹部の筋肉が収縮し、おなかの脂肪をどんどん燃焼させます。また、頸椎が伸ばされ、首、肩のこり、頭痛にもたいへん効果的です。

- 行い方●
- ①床の上におむけになり、両脚をそろえてまっすぐ伸ばします。両腕は体側にそって伸ばし、手のひらを床に向けます。
- ②息を吐いておいて、ゆっくり吸いながら、静かにゆっくりと両脚を90度まで上げていきます。ここでちょっと止めて、
- ③息を吐きながら、両手の指先で床を押す力を利用して、腰を床から上げ、ももを胸のほうに引き寄せするようにして、両足を顔の後方へもっていきます。腰が上がらない場合は、両手で腰を支えながら上げていきます。
- ④自然呼吸をしながら、吐く息で足のつま先を頭の後方へじりじりと進め、首、背中、腰、脚の伸びを徐々に深めていきます。10~20秒。意識集中は脊椎と腹部。
- 姿勢が不安定でグラグラする人は、腰で手を支えながら行うこと。
- ⑤順序を逆にたどりながら、静かにゆっくりと①の姿勢に戻し、「完全なくつろぎのポーズ」で休息し、もう1回。

森吉町老人クラブ会員募集

人生80年代となり、高齢化社会の対応として生きがいと健康づくりの諸活動を図るため、60歳以上の方の会員募集を行っております。人会希望の方は単位老人クラブ会長まで申し込みください。

森吉町単位老人クラブ会長名

| 名称 | 会長氏名 | 電話 | 名称 | 会長氏名 | 電話 |
|--------------------|--------|---------|----------------------|--------|---------|
| 寿楽老人クラブ (横町~寄延) | 畠山 武蔵 | 72-4575 | 阿仁前田老人クラブ (惣内~神成) | 伊藤 市郎 | 75-3131 |
| 大町老人クラブ (大町~本丁) | 久留島 恒蔵 | 72-3496 | 小又老人クラブ (小又~前田駅前) | 森川 周治 | 75-2362 |
| 新丁老人クラブ (新丁~本城みたけ) | 北林 広治 | 72-3063 | 五味堀老人クラブ (五味堀~大岱) | 春日 堅蔵 | 75-2357 |
| 向本城老人クラブ (向本城鶴田) | 九島 一二 | 72-4385 | 新屋布老人クラブ (新屋布) | 高橋 金次郎 | 75-2123 |
| 本城上老人クラブ (本城上、下) | 金仁 一郎 | 72-3488 | 根森田老人クラブ (細越~根森田) | 田中 正雄 | 75-2915 |
| 本城下老人クラブ (本城荒町町屋) | 武石 太郎 | 72-4373 | 桐内老人クラブ (桐内~様田) | 吉田 吉蔵 | 76-2388 |
| 支郷老人クラブ (根小屋~大沢) | 佐藤 富郎 | 72-4206 | 明清老人クラブ (惣瀬~森吉) | 吉田 繁盛 | 76-2013 |
| 浦田上老人クラブ (浦田上) | 高杉 友蔵 | 73-2081 | 太平老人クラブ (鷲ノ瀬~平田) | 新林 佐助 | 76-2186 |
| 浦田下老人クラブ (浦田下) | 柳山 卯一郎 | 73-2126 | 平里、羽根川老人クラブ (平里~羽根川) | 石川 清治 | 75-2359 |
| 大白老人クラブ (大洲~白坂) | 田崎 直治 | 72-4461 | 森吉町老人クラブ連合会 | 佐藤 富郎 | 72-4206 |
| 桂瀬老人クラブ (桂瀬) | 金沢 重夫 | 73-2103 | 事務局(福祉保健課) | 北林 芳忠 | 72-3111 |

1日と15日は交通安全旗をかかげましょう。

新刊案内

優しさをありがとう
小林 完吾

八月の舟
樋口 有介

ごめんね、お姑さんお母さん
豊原 ミツ子

地球を救う133の方法
アースデイ日本編

砂に書いたSOS
(教師になった可奈子への手紙)
船越 準蔵

そよ風ときにはつむじ風
池部 良

影絵
アルビン・トフラ
渡辺 淳一

大地の子
ドキュメント 正倉院
NHK正倉院プロジェクト
はてしない物語

モモ
ミヒヤエル・エンデ

楽土の家
ミヒヤエル・エンデ
立松 和平

パワーシフト
パワースト
アルビン・トフラ
渡辺 淳一

☆図書の特集

この度、長谷川早苗さん(川向)と山本泉さん(千葉県在住)より児童図書、一般図書が寄贈になりました。ご厚志に感謝申し上げます。

☆二月の休館日

4日、11日、17日、25日

「続菅江真澄と阿仁」
福岡 龍太郎 著

百数十冊におよぶ日記・地誌・図集など多くの著書を残した真澄についての研究はいろいろ発表されており、著者は特に阿仁部と真澄のかかわりについて調査研究し、解説しております。前著「菅江真澄と阿仁」とあわせてご覧ください。

東ノ又ペンション団地

町有地を売却します

— リゾート基地として —

- 所在地 森吉字東ノ又地内
 - 面積 1区画1,000㎡～3,000㎡
 - 地目 山林・原野
 - 申込資格 特に制限なし
 - 申込先 森吉町役場 商工観光課
 - 売渡人の決定 希望者と協議により決定します。
 - 条件
 1. 環境基準 一戸建に合併処理施設(生活排水及びトイレ)を義務づけることにより、BOD(酸素要求量)20PPMとし県の基準内にする。
 2. 緩衝地帯 分譲面積の30%の立木を残す。
 3. 転売防止対策 土地のみについては、売買契約後7年間転売を禁止する。
 4. 建築について
 - (1)売買契約後5年以内とする。
 - (2)建築に当っては、事前に町と建築主との間で協議を行う。
- ※詳しくは商工観光課まで。

合同歳祝

スナップ
2月1日



交通災害・不慮の災害共済



地域ぐるみで助け合い...!!
今年も家族そろって
加入しましょう。

森吉町・秋田県市町村交通災害等共済組合

年額400円 (交通災害共済掛金)
○死亡100万円・後遺障害100～50万円(自賠責1級～5級)
○傷害治療1万5千円～20万円
○幼稚園から高校卒業までの奨学援助金付き

年額300円 (不慮の災害共済掛金)
○死亡100万円・後遺障害100～50万円(自賠責1級～5級)
○傷害治療1万5千円～20万円(入院治療・キブス固定期間のみ)
○幼稚園から高校卒業までの奨学援助金付き

吉田 庄司 加賀 渡辺 磯谷 木村 金
直松(59) 仁吉(82) 弥吉(73) チヨ(84) キヨ(80) キサ(95) タキ(86)
勝(59) 与(82) ヨシエ夫 作母 昭母 作母 本城上
美父 一父 桂母 大母 横母 新母
碎内 惣内 桂町 大町 横町 新町 本城上

おくやみ



楯春伊加 日藤賀 恵信エ 美秋リ 子美子 東五山 京味本 都堀町 瀬

ご結婚 おめでとう



鈴木 千都(茂則・二女) 桂 瀨
片岡 隼輝(雅幸・長男) 上羽立
柏谷 真帆(智・長女) 米内沢駅前
九島 伸吾(一文・二男) 向本城

お誕生 おめでとう



2月 (敬称略)

町の人口

平成3年1月末現在
住民登録人口

| | | |
|-----|---------|------|
| 男 | 4,446人 | (+1) |
| 女 | 4,889人 | (-1) |
| 計 | 9,335人 | (±0) |
| 世帯数 | 2,729世帯 | (+2) |

米内沢美寅会(会長北林栄子)より児童図書十七冊が贈られました。今年で十八年目になります。園児たちも大喜びです。本当にありがとうございました。

米内沢保育園へ寄贈

三万円 病院 通 木村 長作
三万円 大町 渡辺 勇作
五万円 横町 磯谷 芳昭
三万円 向本城 九島 邦夫
二万円 本城 金 ヨシエ

香典返しにかえて

社会福祉協議会に善意が届けられました。ご厚意に感謝申し上げます。

善意

2月末日は固定資産税4期分の納期限です。忘れずに納めましょう。

| | |
|------------|----------|
| 森吉町役場前田支所 | ☎75-2111 |
| コミュニティセンター | ☎72-3259 |
| 前田基幹集落センター | ☎75-2100 |
| 町立図書館 | ☎72-3192 |
| 浜辺の歌音楽館 | ☎72-3014 |
| 国民健康保険診療所 | ☎75-2019 |
| 公立米内沢総合病院 | ☎72-4501 |
| 社会福祉協議会 | ☎72-3494 |

平成3年2月・如月(きさらぎ) ■編集と発行 秋田県森吉町 ☎0186-72-3111

過去の森吉町の天気

| | | |
|----|-----------|---|
| ☂☀ | 1 (金) 仏滅 | 成人病予防週間(～7日) 合同歳祝(米内沢神社/13:00～ 前田公民館/11:00～) |
| ☀☀ | 2 (土) 大安 | 豆まき(米内沢保育園・前田保育園) |
| ☁☁ | 3 (日) 赤口 | 大館北秋田小学校スキー米内沢大会 納税貯蓄組合長会議 (コミセン/9:00～) |
| ☀☀ | 4 (月) 先勝 | 母子手帳交付(役場) |
| ☀☀ | 5 (火) 友引 | |
| ☁☀ | 6 (水) 先負 | 1歳6か月児健診(構造改善センター) |
| ☁☁ | 7 (木) 仏滅 | 北方領土の日 |
| ☁☁ | 8 (金) 大安 | |
| ☂☀ | 9 (土) 赤口 | |
| ☂☁ | 10 (日) 先勝 | |



成人病予防週間(2月1日～7日)

母子手帳交付日

■2月4日(月) 役場福祉保健課 午前10時～午後3時

乳幼児健診

■乳児健診
2月13日(水) 構造改善センター
(平成2年10月7日～11月5日生
平成2年7月16日～8月13日生
平成2年4月9日～5月5日生)

■1歳6か月児健診
2月6日(水) 構造改善センター
(平成元年5月8日～8月6日生)

ご案内

中小企業従業員新年交流会

■日時 平成3年1月18日(金) 午後6時～9時
■会場 コミュニティセンター
■会費 参加者1名当り 300円
(各企業で参加者分をまとめて当日持参願います)
■内容 各企業の演芸、隠し芸大会、カラオケ大会、ゲーム、お楽しみ抽選会など。
■問い合わせ 森吉町商工会 ☎72-3149

筆界未定地解除の申出

当町の地籍調査事業は昭和43年度より実施して参りましたが、平成3年度に完了となります。
しかし、地籍調査(一筆調査)の時点で隣接する土地所有者間で確認を得られない、又は、筆界に関する意見が整わない等の関係で筆界未定の地番があります。
町では筆界未定地として処理されている方で隣接者と筆界点の確認が一致出来る方は解除を申し出てください。
■申出期間 平成3年5月30日まで
■申出先 農林課又は前田支所(申出書は農林課又は前田支所にあります)
■調査 平成3年8月以降
※詳細は農林課地籍調査係にお問い合わせください。☎72-3111

交通規制にご協力を

第26回大館北秋田小学校スキー米内沢大会のため、次のとおり交通規制(通行止)を行いますのでご協力お願い致します。

■期間 1月27日～2月3日

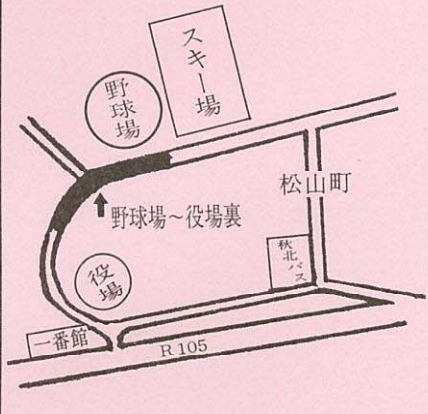

去年はこんなことが

2月

- 1日(木)・合同歳祝
- 4日(日)・大館北秋田小学校スキー米内沢大会
- 18日(日)・東京ふるさと森吉会総会・衆議院議員総選挙投票日
- 22日(木)・森吉山シンポジウム
- 25日(日)・県北(大館能代空港)早期実現森吉決起集会

3月

- 3日(土)・米内沢高校卒業式
- 8日(木)・定例議会～22日
・公立米内沢総合病院准看護婦学校卒業式
- 10日(土)・第2回森吉山ダム補償交渉委員会設立会議
- 11日(日)・森吉山ダム地権者全体会
- 14日(水)・森吉中学校卒業式
- 15日(木)・町長と語る会
- 18日(日)・森吉山スキー場整備開発促進協議会臨時総会
- 19日(月)・小学校卒業式
- 25日(日)・秋田内陸線沿線青年交流会

| | | |
|----|-----------|--|
| ☁☂ | 11 (月) 友引 | 建国記念日 第5回AKITAヴォーカルアンサンブルコンサート(アトリオン/12:15 浜辺の歌音楽館附属児童合唱団出演) |
| ☀☁ | 12 (火) 先負 | |
| ☂☁ | 13 (水) 仏滅 | 森吉山シンポジウム 乳児健診 (コミセン/13:00～ ゲスト・ケーシー高峰さん) (構造改善センター) |
| ☀☀ | 14 (木) 大安 | ゆりの会(社会福祉協議会) |
| ☁☀ | 15 (金) 先勝 | |
| ☁☀ | 16 (土) 友引 | |
| ☀☀ | 17 (日) 先負 | 東京ふるさと森吉会総会(東京ROXニューオータニ会館) |
| ☀☀ | 18 (月) 仏滅 | |
| ☁☀ | 19 (火) 大安 | |
| ☀☁ | 20 (水) 赤口 | |

農業技術テレホンサービス
鷹巣農業改良普及所では農業技術情報のテレホンサービスを行っております。☎62-0029

—プログラム—

- ・2月2日～8日 <こまちシリーズ①> 健全な生育相
- ・2月9日～15日 <こまちシリーズ②> 栽培の基本
- ・2月16日～22日 <こまちシリーズ③> 倒さず穫れるあきたこまち
- ・2月23日～28日 家庭果樹の剪定

| | | |
|----|-----------|-------------------|
| ☀☂ | 21 (木) 先勝 | |
| ☀☀ | 22 (金) 友引 | ゆりの会(社会福祉協議会) |
| ☀☀ | 23 (土) 先負 | |
| ☁☁ | 24 (日) 仏滅 | 第26回町民スキー大会 |
| ☂☁ | 25 (月) 大安 | 寿学級(前田公民館/10:00～) |
| ☀☂ | 26 (火) 赤口 | あやめ会(社会福祉協議会) |
| ☁☀ | 27 (水) 先勝 | |
| ☂☁ | 28 (木) 友引 | 固定資産税4期分の納期限 |

雇用保険特例一時金を受給されている皆さんへ

雇用保険では、従来失業した場合特例一時金を受給されていた方についても、昭和62年10月以降は、同一事業所に連続して1年未満の雇用期間で雇用され、極めて短期間の離職期間で入職を繰り返す、その都度特例一時金を受給している方については、原則として、以後は、特例一時金ではなく、基本手当等が支給されることとなります。
なお、御不明な点がございましたら、公共職業安定所の雇用保険担当窓口にお尋ね下さい。

| | 特例一時金 | 基本手当 |
|----------|-------------------------------|--|
| 受給期間 | 離職日の翌日から6か月間 | 原則として、離職日の翌日から1年間 |
| 受給額・受給日数 | 原則として、基本手当日額(離職前賃金の6～8割)の50日分 | 被保険者であった期間及び年齢等により基本手当日額の90～300日分(被保険者であった期間が1年未満の場合は一律90日分) |

■ご相談がありましたら次のところへご連絡を
農業者の転職相談員 松岡美代治 ☎72-3876

