

広報



もりよし

平成3年

1月号

No. 398

1991年1月15日発行

■編集と発行 / 森吉町役場総務課 (秋田県北秋田郡森吉町米内沢字七曲51 ☎0186-72-3111)

■印刷 / 武石印刷所

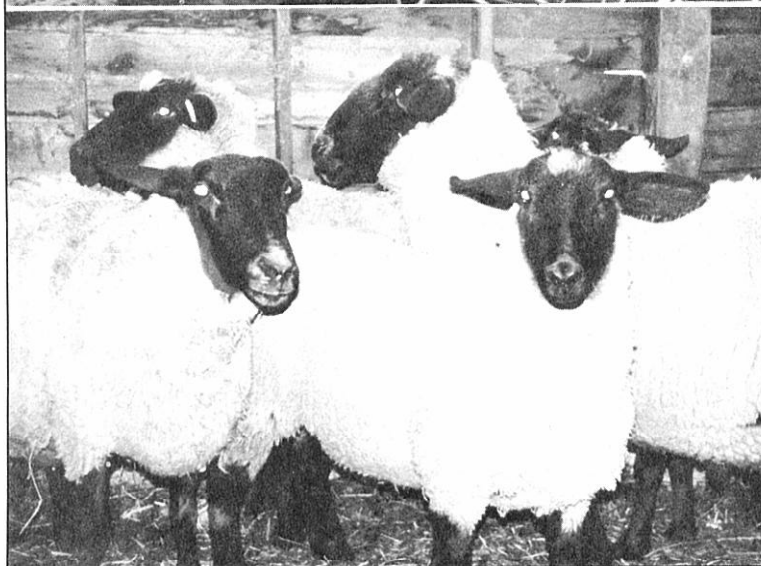
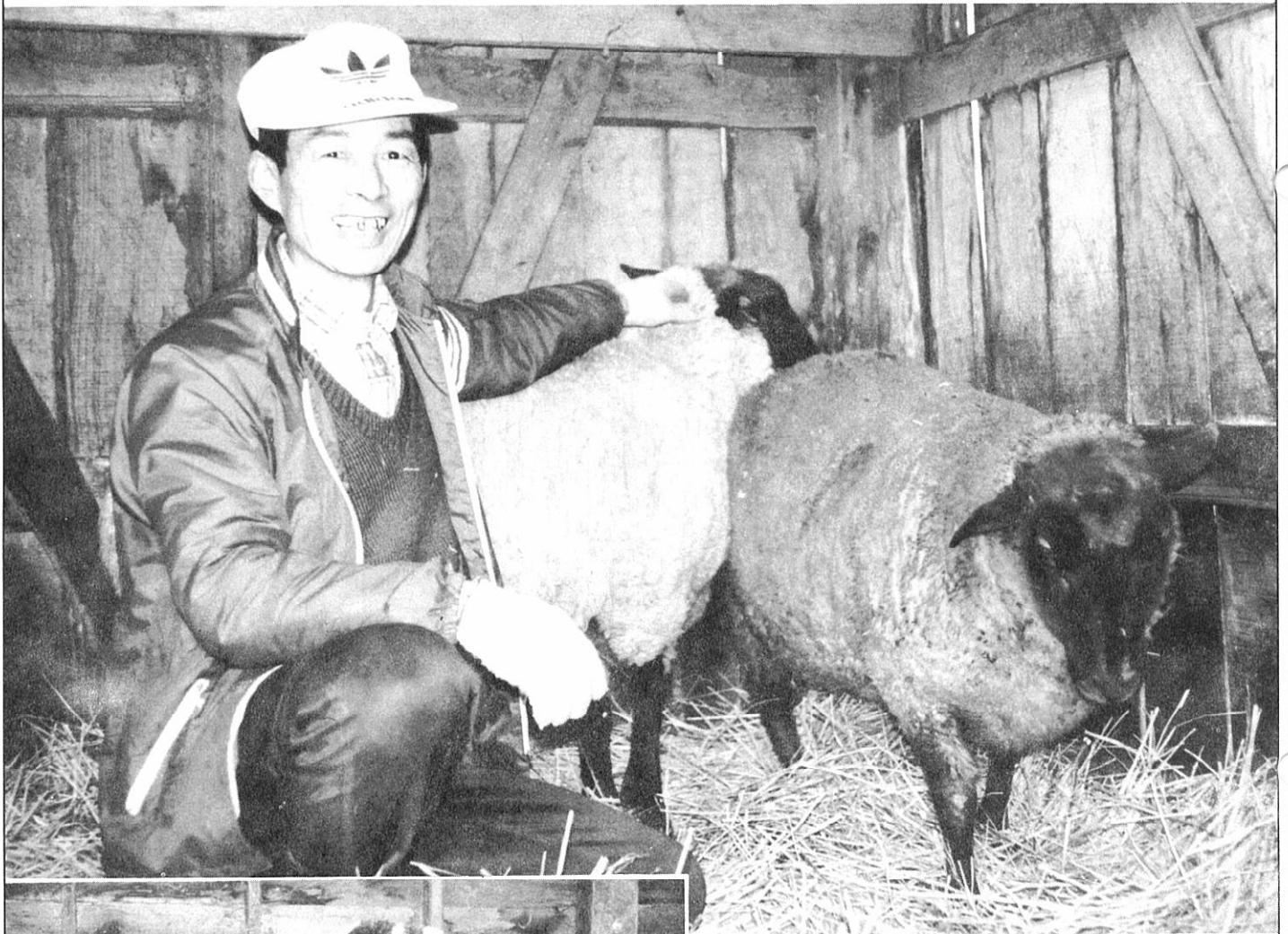

今年の主人公は私たちです

今年の^{えと}干支の羊は、現在森吉町で20匹が飼育されています。上の写真は、その中の1匹がノロ川牧場の放牧を終えて、昨年、工藤精一さん（大岱）宅へ里がえりしたところを写したものです。この日は、母羊と約4か月ぶりの対面で、すっかりあまえていた様子でした。ちなみに工藤さんの干支は……もちろん「^{ひつじ}未」です。

明けまして おめでとくございませう

森吉町長 高田 要 藏



新年を迎えて

正月

一般的には一月といい、別名を陸月(むつき)ともいいます。その由来は、人々が互いに睦みあう意の睦び月の略とされます。本来正月とは、新年のはじめを意味するとともに、新春を意味します。したがって正月は、すべての生物が躍動する春を迎え、人々がその生命力の更新を喜び祝うという意味をもつ、めでたい月であります。

対話と参加

昨年は町民の皆様はじめ多くの関係機関の皆様からの心温まる、ご指導ご支援をいただき、町づくりの数々の事業が、町の未来の創造に向けて順調にしかも着実に推進されて参りましたことを、心から感謝申し上げます。新年は昨年引き続き、対話と参加の町政を推進して参ります。町づくりとはいうまでもなく「町民のための、町民による町政」ということであります。これが即ち対話と参加という基本しせいに支えられている民主的町政であると受けとめております。

このように町民の皆様との対話の中から引続き町政へのご理解をいただくとともに、参加というご支援、ご協力をたまわりながら信じて参ります。

農村を支える土と農

農村の活性化は、即ち農業の活性化ということにあります。いままでもなく、人間の生存は土とともに存在し、人間の生命は大自然の法則によって育まれていくのです。したがって、人間は土と農という根元によって生存発展がなされているということであり、人間が土への限りない愛着心、定着心を抱くゆえもここに在るのです。

これらのことは、わが森吉町の次のことから、容易に証明されるところです。その一つは、町の全戸数二七二四に對し、農家戸数一〇〇〇戸余りと全戸数の半数を占めているということであり、その二は、耕地面積も一五〇〇〇ヘクタールと膨大な広さを誇っているということであり、三には、何よりも私たちの生命を培っている食糧を生産しているということであり、そして、四には、全地場産業を支える、超大業態であるということでもあります。

このことから、土と農そして人との深いかわり合いというものが当然に認識されるのであります。

この認識のもとに、人々の土への愛着心、定着心を尊重し、この大事な土地を最大限に活用することが、農山村活性化への大きな道であると考えます。

- ### 過疎からの教訓
- 現在、その農山村は過疎化にやまされ、それからいかに脱却するかが大きな課題となっております。森吉町も決してその例外ではないのです。
- 去る十月の国勢調査によれば、当町の総人口は八九五二人で、五年前(昭六〇)の九八二七人に比較して八七五人の減少となり、一年当りにいたしますと一七五人ずつの減少となっております。
- これは、抗しきれない時代の大きな流れにもよりますが、しかし、多くの郷土の先人たちのご苦労に相反するものであり、まことに残念なことであります。
- 私たちはこの町の現実を厳しく受けとめるとともに、貴重な教訓を受けとめ、町の活性化に力を尽くさなければ、と考えます。
- ### 新年の施策
- このような町の実態をふまえないが、本年は昨年までの継続事業を引き続き着実に推進するとともに、次に掲げる、
- 1、農山村と都市との交流事業
 - 2、新、畑作物の導入
 - 3、町立前田アリーナの建設
 - 4、宅地等の造成
 - 5、人づくりの対策の強化
 - 6、長坂川災害全面改修
 - 7、森吉山ダム建設に伴う損失補償の妥結
- 等の新規事業を計画追加し誠実に実行に移して参ります。

おわりに

これまで述べて参りましたように、新年を迎えるにあたり昨年もまして、町勢発展のために構想も新たに真に実効性のある施策を推進するよう決意を新たにいたします。

町民の皆様には、昨年にも倍して、対話と参加の町政にご理解とご協力をたまりますよう、心からお願ひ申しあげまして、新年のごあいさつといたします。



平成

三年は未年です。羊は、「おとなしい」「柔順」「群れになる」などのイメージがありますが、何よりもわたしたちが実感できるのは、ウールのセーターや皮製品の肌ざわりと温かさです。

羊は紀元前六千年ごろ、家畜化されたといわれています。馬が家畜化されたのが、紀元前三千〜四千年ごろですから、羊と人間の付き合いは、かなり長いことになります。

日本

には、羊にまつわる諺(ことわざ)があまり多くありません。

すぐに思いつくところでは、「羊の皮を着た狼」「羊頭狗肉」くらいのもので、曲がりくねった山道を「羊腸」と表現しますが、これはちよつと古臭い感じがしますね。

では、なぜ羊に関する諺が少ないのでしょうか。西暦五九

今年は無年

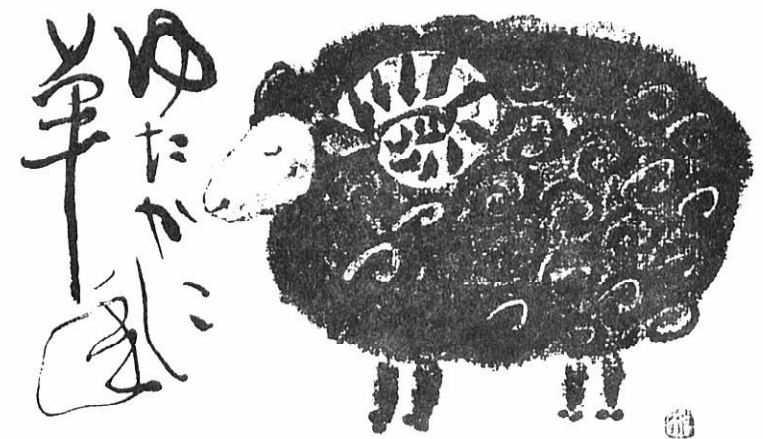

九年、推古天皇の時代に、百濟から二頭の羊が贈られたと、日本書紀に記されています。しかし、羊は乾燥した風土が好きなので、日本の気候に合

明治

の初期、政府は綿羊の飼育振興を試みましたが失敗。その後、軍服などの製造のために、羊の飼育が奨励されました。また、戦後は農家の副業として、多いときは百万頭も飼育されました。しかし、現在の飼育頭数は、北海道や東北などを中心に、三万七千頭ぐら

いに過ぎません。最近では、全国各地で観光牧場などの整備が進み、子供たちが羊を見る機会が増えました。

羊毛は、天然繊維の人気上昇で、日本の需要が増えていきます。外国産が中心で、オーストラリアやニュージーランドなどから輸入しています。

さて、「一年の計は元旦にある」といいます。今年(今年)の目標を決め、「迷える羊」にならないよう、スタートを切りたいものです。

もりよし日記

12月

- 2日(日) 第六回森吉町綱引選手権大会
- 5日(水) 県道福館阿仁前田線改良整備期成同盟会総会
- 8日(土) 米内沢保育園おゆうぎ会
- 9日(日) 森吉保育園創立二十周年記念式典
- 11日(火) 前田保育園おゆうぎ会
- 14日(金) 臨時議会
- 14日(金) 比内森吉線県道昇格陳情
- 15日(土) 親子クリスマス
- 16日(日) 根森田児童館おゆうぎ会
- 17日(月) 定例議会 25日
- 19日(水) リハビリ交流会
- 20日(木) どじよつこふなつこ親子クリスマス
- 23日(日) 第四回森吉町なわとび選手権大会
- 25日(火) クリスマスコンサート
- 25日(火) 五味堀児童館おゆうぎ会
- 27日(木) 米内沢スキー場開き
- 27日(木) 第一回森吉町観光開発公社理事會・評議會
- 28日(金) 御用納め

役場人事異動

- 一月一日付で役場課長の人事異動が行われ、次のように配属されました。
- ◎総務課主幹兼課長 永井修治(前田支所長)
 - ◎前田支所長 庄司康一(総務課主幹兼課長)
 - ◎建設課長兼水道課長 庄司康宏(教育委員会総務課長)
 - ◎ダム対策課長 松田光朗(建設課長兼水道課長)
 - ◎教育委員会総務課長 柏木 勲(ダム対策課長)

特集
老人医療

健やかな生活のために
70歳になったら老人医療にかかります

七十歳以上(一定の障害のある人は六十五歳以上)になると、すべて老人保健制度により医療を受けることになります。しかし、国保に加入している人が老人保健制度の対象になったからといって国保を抜けるわけではありません。
保険税は、いままでどおり国保に納めてください。

届け出には印鑑をお持ちになってください

お医者さんにかかるとき

七十歳になられた方は誕生月の翌月から該当になります。該当の方には役場より二十日頃に通知致しますので役場福祉保健課、または前田支所で手続きしてください。

診療を受ける際には必ず国保か社保の「保険証」と老人保健法によって交付された「健康手帳」と「医療受給者証」を窓口へ提出してください。

福祉医療

福祉医療制度の手続きを忘れていませんか

この制度は森吉町に居住地を有する乳幼児、母子家庭及び父子家庭の児童、高齢身体障害者、重度心身障害者(児)に対し、福祉医療費を支給し、心身の健康の保持と生活の安定を図ることを目的とする制度です。

次の方が該当になりますが、現在適用を受けていない方は福祉保健課に申請していただくことになります。

①乳幼児(二歳未満児及び二歳児)

②母子家庭及び父子家庭の十八歳未満の児童
③高齢身体障害者(六十五歳以上の方で身体障害者手帳四、六級所持者)
④重度心身障害者(身体障害者手帳一、三級所持者又は療育手帳A所持者)
※生活保護法の適用を受けている人や所得制限基準額を超えている場合は適用除外になります。
※原則として秋田県内の医療機関で診療を受けた場合対象になりますが、事情により県外で診療を受けた場合は領収書等にもとづき、現金で給付を行います。



平成元年度福祉医療費支給額

対象区分	受給対象者	支給件数	医療費支給額	一件当り医療費	一人当り医療費
乳幼児	114	1,234	3,469,221	2,811	30,432
重度心身障害児者	121	1,902	16,965,329	8,920	140,209
重度心身障害(児)者(老人保健一部負担)	127	2,468	4,226,635	1,713	33,281
高齢身体障害者	16	280	1,540,756	5,503	96,297
高齢身体障害者(老人保健一部負担)	57	949	1,549,150	1,632	27,178
母子家庭の児童	54	350	891,875	2,548	16,516
父子家庭の児童	12	58	128,562	2,217	10,714
計	501	7,241	28,771,528	3,973	57,428

※福祉医療費は県と町で2分の1ずつ負担しております。

町村別一人当りの老人医療年間総医療費

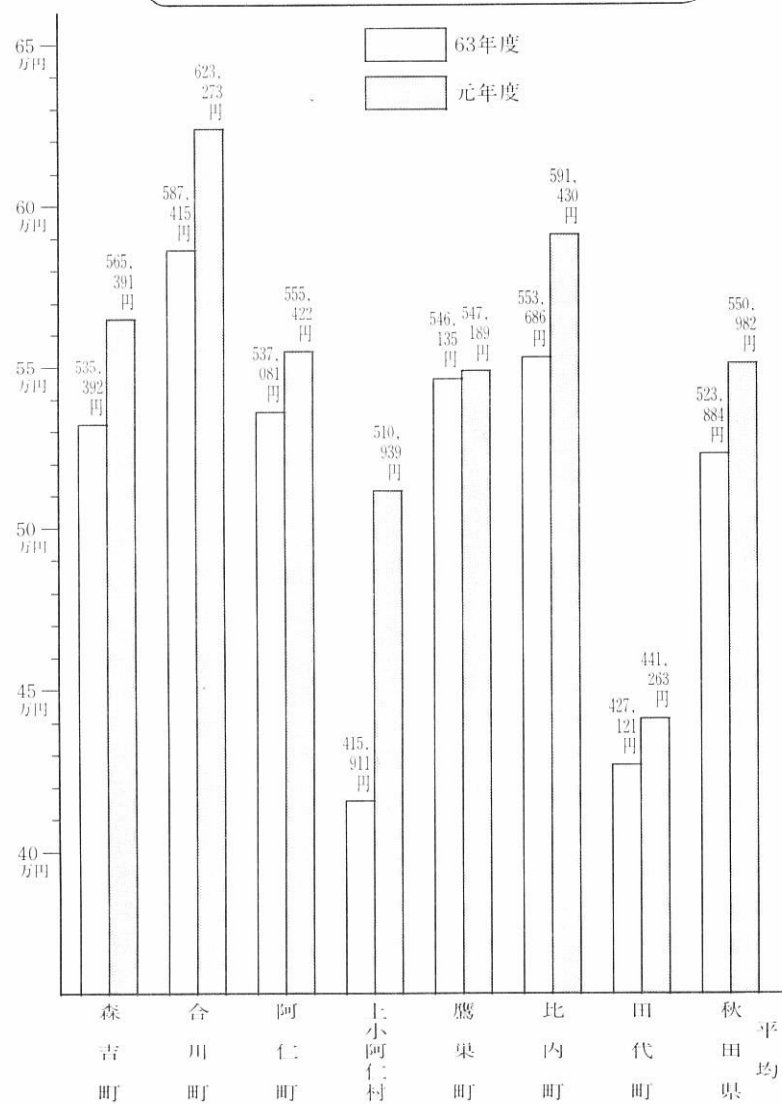

健康手帳医療受給者証の交付手続き(届出)について

こんなとき	手続き
新 70歳になったとき	健康保険者証を添えて(通知します)
規 65歳をすぎて寝たきりとなったとき	通知をしますので必要事項を記入の上届出を
他市町村から転入してきたとき	健康保険者証、障害認定証明書を添えて
変 氏名を変更したとき	健康手帳・受給者証・健康保険者証を添えて
町内で居住地を変更したとき	同上
更 健康保険証が変わったとき	同上
加入者でなくなったとき	他市町村へ転出するとき
死亡したとき	健康手帳・受給者証を添えて
生活保護となったとき	同上
障害の状態に該当しなくなったとき	同上

老人医療費の動向

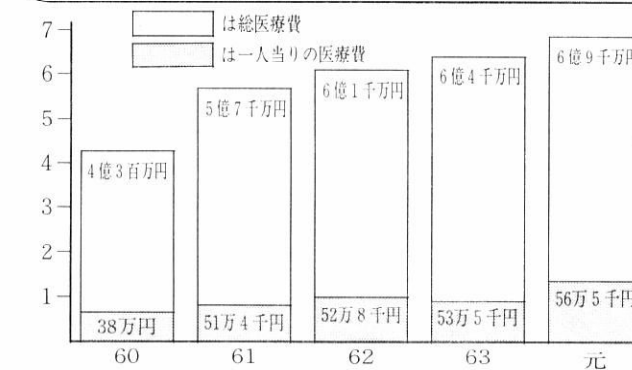

老人医療の受給者数

年度別	森吉町の人口	老人受給者数	人口に対する比率
60年度	10,023人	1,061人	10.6%
61年度	9,922	1,109	11.2
62年度	9,767	1,159	11.9
63年度	9,602	1,205	12.5
元年度	9,429	1,239	13.1

ねんきん No.357

新しい制度で わたしたちの生活をバックアップ

学生の国民年金当然加入/国民年金基金制度

わたしたちの老後の暮らしを支える国民年金制度が、昭和36年に発足してから今年でちょうど30年になります。平成3年4月から制度が改正されて、20歳の誕生日を過ぎた学生の皆さんは、すべて国民年

金に、必ず加入しなければなりません。また、国民年金に加入している自営業者の方々の老後の生活をより豊かにするため、基礎年金の上乗せ年金である「国民年金基金制度」が実施されることとなります。

二十歳以上の学生はすべて国民年金に加入 障害など万一の事故に備える

すべての国民が公的年金制度に加入して、老後・障害または死亡となった際に、年金による所得保障を受けることができる……これが国民年金の考え方です。

ところが、学生の皆さんについては、これまで国民年金への加入は任意とされていたため、加入していない場合、その間に障害などの事故に遭っても、障害年金などを受け取ることができませんでした。国民年金ができた昭和三十六年ごろには、大学などへの

進学率は一〇%もありませんでした。しかし、いまでは専修学校なども含めると、進学率は同世代の半分にも達しており、昔年金の趣旨に沿った対応が求められていました。

国民年金の資格取得届を住所地の市区町村に提出
そこで、今年の四月からは、二十歳以上の学生の皆さんも、すべて国民年金に加入するよう制度が改正されました。これにより、二十歳以降、障害となった場合には、障害基礎

年金が支給されることとなります。国民年金の全加入者に給付される老齢基礎年金は、二十歳から六十歳に達するまでの間、公的年金制度に加入して、満額の年金が支給されるよう設計されています。ところが、学生の皆さんが卒業してから公的年金に加入しても、満額の老齢基礎年金が支給されないという問題がありました。

この点も、二十歳から加入することで改善されます。これにより、保険料の納付義務が生じるようになりますが、保険料の負担能力がない方については、一定の基準に

より保険料納付が免除される仕組みが設けられます。学生の皆さんで、四月に二十歳を超えている方は四月に、また四月以降に二十歳になられる方はそのときに、国民年金の資格取得届を、住所地の市区町村(役場)の窓口に出してください。

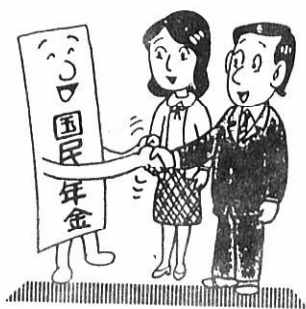

国民年金基金制度 自営業者の方の老後をより豊かに

今年の四月から、国民年金基金制度が創設されます。これは自営業者の方々が、ゆとりある老後の生活を送れるよう、サラリーマンとのバランスを考え、老後の所得保障である基礎年金の「上乗せ年金」として設けられるものです。国民年金基金に加入できる方は、国民年金の第一号被保

険者(二十歳以上六十歳未満の人)です。ただし、次のいずれかに該当する方は加入資格はありません。
①国民年金の保険料の免除者
②農業者年金の被保険者
地域型・職能型基金のいずれかに任意で加入
基金には、次に挙げる二つ

の種類があります。
①同じ都道府県に住む自営業者の方々が一千人以上集まって、都道府県を単位に設立する「地域型国民年金基金」
②同じ職業に従事する自営業者の方々が、職業ごとに三千人以上集まり、全国規模で設立する「職能型国民年金基金」
国民年金の第一号被保険者は、このいずれかの国民年金基金に任意に加入できます。掛け金は、所得税の社会保



険料控除の対象となり、月額六万八千円まで控除が認められます。給付と掛け金の具体的な内容については、間もなく決定される予定です。なお、国民年金基金制度は、平成三年四月一日から施行されます。

「110番」はあなたと 警察のホットライン

1月10日は「110番の日」

《ためらわず すばい通報を》
あわてずに
まず落ち着いて
正確に



保険税を長い間滞納する……

今月は保険税の最終納期の月です。忘れず、必ず納期までに納めましょう。保険税を長い間滞納すると…… 次のような措置をとることができようになりました。

- 1、災害など、政令で定めた特別の事情がないのに、長い間保険税を滞納している世帯からは保険税を返してもらったことがあります。
- 2、保険税を返してもらった場合、代りに「被保険者資格証明書」が交付され、これで診療を受けます。
- 3、「資格証明書」で診療を受けた場合、診療費は一旦全額自己負担。あとで保険給付の支払いを国保に申請することになります。
- 4、世帯内に老人保健で診療を受けているお年寄りや厚生省令で定めた医療を受けている人がいる場合、別に保険証が交付されます。
- 5、滞納した保険税が完納されたら、滞納額が著しく減少したときまたは特別の事情が認められたときは改めて保険証が交付されます。
- 6、特定療養費、療養費、高額療養費、助産費などの保険給付の全部または一部が差し止められる場合があります。

国保 だより

未納金のある方は、納付計画を立て年度内(三月末日まで)に納付下さるようお願い致します。

なぜボケになるの??

日常的にわたしたちの出会うボケの原因というと、じつに多種多様にわたってあげられ、ひと口にこれと言いつけることはできません。しかし、医学的にボケの原因は二つに大別することができます。

その二つの原因とは、老化や脳内疾患による一次要因、心身の状況やまわりの環境の変化による二次要因とが考えられています。

一次的要因

一次要因としては、一〇〇に近い原因疾患が考えられますが、大別すると次の五つになります。

① 老年痴呆

初老期に発病する原因不明の痴呆性疾患で、脳の容積の縮みが急速に起こってくる病気で、場所

② 脳血管性痴呆

脳の血管が詰まったり(脳梗塞)出血を起したり(脳出血)してその部分の脳の組織がこわれ、酸素や栄養分がしみ込んでいけなくなり、その結果ボケが生じる病気です。

③ 脳腫瘍や硬膜下出血など脳の構造上の障害による痴呆

①のような人柄の変化は少ないのですが、手足のマヒ、歩行障害や言語障害ともなうことがあり、かならずしも進行性ではありません。

④ うづが原因となつて起る痴呆

⑤ 内科的な疾患による痴呆
悪性貧血、甲状腺機能低下症、慢性心不全、アルコール中毒、ビ

二次的要因

タミンの欠乏や栄養・代謝障害が身体的な衰えに拍車をかけてボケの原因となることがあります。

① 身体的要因

② 精神的要因
欲求不満、家庭内のトラブル、過度な心労や不安、いらいら感、抑うつなどが原因となることがあります。

③ 環境的要因

環境の急激な変化、たとえば家族との別居や死別、転居などから精神的な動揺をきたし、ボケが進むこともあります。

保健 だより

No.116

厚生省老人保健課
ボケ老人の介護読本より

話題・わだい
教育委員会



第四回
森吉町なわとび選手権大会
とんでとんでとんで

十二月二十三日、町民体育館で開かれた第四回森吉町なわとび選手権大会に約三百人のチビッコからおとなまでが出場、快い汗を流しながら跳力を競い合いました。成績は次のとおりです。

- 【男子】
- ▽小学一～三年
 - ①松橋彰太(米内沢) 1分57秒
 - ②安藤裕貴(同) 1分51秒
 - ③佐藤たつみ(同) 1分24秒
 - ▽小学四～六年
 - ①吉田淳(森吉) 41分43秒大会新
 - ②播磨竹春(同) 4分26秒
 - ③金孝章(米内沢) 3分41秒
 - ▽一般二十歳代
 - ①石川鶴信 3分11秒
 - ②新林正美 0分30秒
 - ▽一般三十歳代
 - ①植岡正美 4分5秒
 - ②細田猛 3分57秒
 - ③九島博美 3分30秒
- ▽一般四十歳代
- ①鈴木繁 2分2秒
 - ②松岡健三 1分57秒
 - ③島森春男 1分21秒
 - ▽一般五十歳代
 - ①播磨辰之助 1分57秒
 - ▽一般六十歳以上
 - ①庄司桂太郎 0分50秒
- 【女子】
- ▽小学一～三年
 - ①佐藤千春(森吉) 14分29秒
 - ②播磨亜沙美(同) 12分45秒
 - ③細田智子(米内沢) 9分0秒
 - ▽小学四～六年
 - ①松橋静(森吉) 23分48秒
 - ②庄司千佳子(前田) 18分35秒
 - ③播磨由花(森吉) 9分28秒
 - ▽一般二十歳代
 - ①三浦希美子 4分25秒
 - ②九島明美 1分25秒
 - ③川口美香 1分7秒
 - ▽一般三十歳代
 - ①吉田あちこ 6分10秒
 - ②吉田あき子 4分35秒
 - ③松田久美子 4分19秒
 - ▽一般四十歳代
 - ①播磨ミサ子 15分3秒
 - ②森川秋子 12分1秒
 - ③土佐英子 4分25秒
 - ▽一般六十歳以上
 - ①山田ユリ 1分15秒
- 【団体戦】(回数)
- ①森吉B 56回
 - ②森吉A 45回
 - ③阿仁前田 36回
 - ④日栄ファミリークラブ 35回
 - ⑤学校通り 12回

明るくなりました
米内沢小学校へ向う堤防に四基の街灯を設置しました。明るくなったからといっても、夜道は危険な要素がいっぱいです。これからも今までどおり十分注意してくださいね。



親子でクリスマス

十二月十五日には前田公民館で「親子クリスマス」、二十日にはコミセンで「どじょっこふなっこ親子クリスマス」が、それぞれ開かれました。歌やゲーム、そしてサンタさんからのプレゼントがあったりと、楽しい夜を親子で過ごしました。

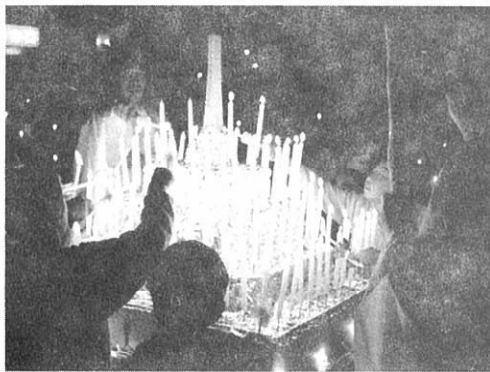

クリスマスコンサート

秋田大学教育学部音楽科を卒業した有志らが、十二月二十三日夜県内各地から森吉町へかけつけ、演奏会を開きました。第一部では、各演奏者が得意な楽器を披露し、本格的な雰囲気。少し肩が凝ってきたかな、というころに第二部のクリスマスソングメドレー。イキの合ったハンドベルに会場はほほ笑み、なごやかに終演しました。



変更 第26回 町民スキ一大会
1月20日に予定しておりましたが、日程の都合により2月24日に変更させていただきます。
2月24日(日) 米内沢スキー場 AM9:00~
■午後からは、チビッコ雪に親しむ集いを予定しています。

申告相談が始まります

平成三年度の町県民税の申告相談を二月五日から行います。この申告は、皆さんの町県民税、国保税の税額算定及び福祉年金受給資格算定基礎となります。

正当な理由なく申告をしなかった場合は、罰則規定があるほか、必要な諸証明の交付ができない場合もあります。また、各種控除が認められないので、税負担が多くなることもあります。ですので期間内に正しい申告をすませるようにしてください。

申告をしななければならぬ方
平成三年一月一日現在、森吉町に住所を有する方で、平成二年中に所得のある方(町内に住民登録をしていなくても森吉町に住んでいる方、事業所・事務所を有する方も含みます)

申告の必要ない方
給与所得者で職場において、所得の年末調整を行った人(ただし、給与所得以外に営業・農業・家賃・配当などの所得がある)

申告相談に持参するもの
・印鑑・国民健康保険等の被保険者証・生命保険、個人年金、損害保険料の支払証明書、医療費等領収書・身体障害者手帳、精薄証明(身体障害者手帳がなく寝たきりの場合、申告時に申し出てください)

町県民税
申告相談の
お知らせ
2月5日~3月15日

▽農業所得者の場合……大農機具購入の場合契約書及び領収書、修繕費の領収書、土地改良費、水利費の領収書等。
▽営業所得者、その他の事業所得者、農業所得者で収支計算の申告の場合……所定事項に記入の際、証明書、領収書に基づいて作成するとともに申告時、帳簿等と一緒に持参してください。
▽年金等所得者……各種年金の源泉徴収票。

申告相談日程表

月日	曜日	自治会名	相談時間	会場	月日	曜日	自治会名	相談時間	会場
2月5日	火	寄延	9:30~3:00	集会所	2月25日	月	新屋布	9:30~3:00	児童館
		大洲	9:30~3:00	集会所			大沢	9:30~12:00	集会所
2月6日	水	白坂	9:30~12:00	集会所	2月26日	火	中新田・米畑	1:00~3:00	中集新田所
		下羽立・上羽立	1:00~3:00	下集羽立所			向様田・様田	9:30~12:00	様田集会所
		羽根川・止・平里	9:30~3:00	羽根川集会所			桐内沢・桐内・姫ヶ岱	1:00~3:00	桐内集会所
2月7日	木	浦田	9:30~3:00	児童館	2月27日	水	森吉・惣瀬・鷺ノ瀬	9:30~3:00	福祉館
2月8日	金	神成	9:30~3:00	児童館	2月28日	木	平田・湯ノ岱・女木内小滝	10:00~12:00	小滝集会所
		長野	9:30~12:00	集会所			深渡・碎湖	10:00~12:00	深渡集会所
		松栄	1:00~3:00	集会所	3月1日	金	根小屋	9:30~3:00	児童館
2月12日	火	桂瀬駅前・桂瀬	9:30~3:00	児童館	3月4日	月	向本城	9:30~3:00	集会所
2月13日	水	根森田	9:30~12:00	集会所	3月5日	火	鶴田	9:30~3:00	集会所
		粟田	1:00~3:00	集会所	3月6日	水	前田駅前・宮ノ下・小又・新ノ又・工場地帯	9:30~3:00	支所
		大岱・柏木岱	9:30~3:00	大岱集会所	3月7日	木	下前田・鍛冶町・八幡森・桂坂・通り町	9:30~3:00	基幹集落センター
2月14日	木	五味堀	9:30~3:00	児童館	3月8日	金	前田方面の都合の悪い方	9:30~3:00	基幹集落センター
2月15日	金	日栄	9:00~3:00	集会所	3月11日	月	長下・滝ノ沢・山崎団地・七曲・松山町・新町	9:30~3:00	コミセン
2月18日	月	申告相談(税務署からの通知者)	9:30~4:30	コミセン	3月12日	火	横町・大町・本丁・新丁・大杉	9:30~3:00	コミセン
2月19日	火				3月13日	水	学校通り・御嶽・本城御嶽・裏町・駅前川向	9:30~3:00	コミセン
2月20日	水	本城上・下	9:30~3:00	公民館	3月14日	木	米内沢方面の都合の悪い方	9:30~3:00	構造改善センター
2月21日	木	荒町・町屋	9:30~3:00	公民館	3月15日	金	上記日程に申告できなかった人	9:30~3:00	構造改善センター
2月22日	金	巻淵・細越	9:30~3:00	巻淵集会所					
		惣内	9:30~3:00	集会所					

eye

町の話題

皆さんからの話題をお待ちしています。
総務課 ☎72-3111



祝新年祝賀会

新年祝賀会 更なる飛躍を

新年祝賀会が一月七日、コミセンを会場に約百五十人が出席して行われました。

君が代斉唱のあと、高田町長から主催者あいさつ、石川町議会議長、北林県議会議員、渡部亮次郎(旧)日米文化振興会理事長より年頭

のあいさつがあり、このあと、新春講演会として、外交評論家の加瀬英明氏より「激動する国際情勢と今後の日本」と題して講演をいただきました。

続いての祝宴では、大正琴(米内沢琴修会)、詩吟(米内沢吟友会)が披露され、更なる飛躍を祈念して式を閉じました。

森吉町観光開発公社 第一回 評議会 開催

十月二十二日付けで設立が認可され、十一月一日から運営が始まった(株)森吉町観光開発公社(高田

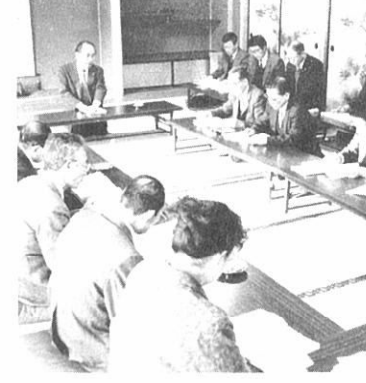

要蔵理事長)の第一回理事会・評議会が十二月二十七日、コミセンを会場に開かれました。

同公社は、森吉町の観光開発及び地場特産品の開発、普及宣伝等を行い、産業経済の振興に寄与するとともに、観光施設等の管理受託業務を通じて、住民の生活文化の向上と地域の活性化を図り、住民の福祉の増進に寄与することを目的に設立されたものです。

この日の会では、設立趣意書、寄付行為、資産、事業計画及び収支予算など五議案が原案どおり可決されました。

おらほの味っこ

⑩

新林 佐助 さん (小滝)



伝えます

年金積立金 還元融資資金

公立米内沢総合病院の医療器械全身用CTスキャナ等三点は、皆様の厚生年金保険積立金、国民年金積立金の融資を受けて購入されました。

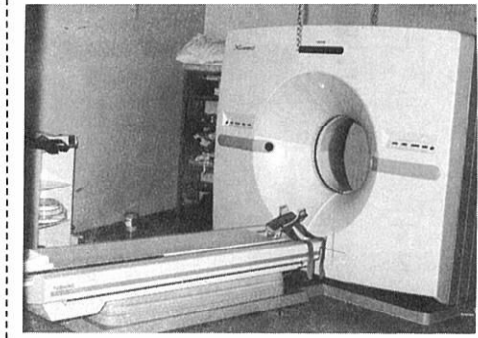

小さい頃、「さかなのトゲを、はげげるな」とよく言われた事を今も思い出されます。

トゲをはげげて母に飯を、「ドックリのめ」と言われ、目玉を大きくして御飯をどっつき飲み込んでトギが取れた事など、なつかし

うさぎやとり肉の骨ただぎ

【作り方】
①山うさぎ、にわとりの肉を七部どおり取り、骨つきのままナタのむねで、ていねいにつぶし手でちぎって丸め、それを肉と混ぜて煮ます。あらゆる煮物、だし物に使います。指でさがしても骨がわからないのが上等の出来上がりです。

ふなのくらこ和え

【材料】
・ふな 10cm~12cm位
・にんにくみそ
・米の粉

【作り方】
①ふなの内臓をとってなたのむねでたたき指でさわって骨がなくなるまでていねいにたたき、にんにくみそで和えれば出来上がり。又、それに米の粉を入れて「だまこ」に作りお汁に入れて使います。

むし歯のない子 3歳児 おめでとう



まこと 誠くん
藤島 清氏 長男・細越

はたき物が好きでよく食べましたが、何であるかわからないうちに、昔の人の知恵で、カルシウムをとってたんだなアと思っていきます。

消防団出初式 無火災を祈願

消防団員のパレードから始まった新春恒例の消防団出初式が一月四日に開かれました。

コミセンでの式典で表彰された次の方々をご紹介します。

◆知事表彰◆

- ▽有 功 章
 - 九 島 正 三 第一分団
 - 柴 田 豊 吉 第二分団
 - 土 佐 勝 男 第六分団
 - ▽三十年勤続章
 - 森 川 鶴 治 第五分団
 - 織 田 鶴 美 第六分団
 - 鈴 木 長 四 郎 第七分団
 - ▽二十五年勤続章
 - 長 谷 川 繁 第一分団
 - 柴 田 喜 代 志 第二分団
 - 金 一 雄 第二分団



- ▽二十年勤続章
 - 神 成 鉄 雄 第三分団
 - 庄 司 富 士 男 第四分団
 - 宮 野 国 太 郎 第五分団
 - 橋 本 清 第五分団
 - 清 水 昭 男 第五分団
 - 佐 藤 静 一 第五分団
 - 松 浦 義 春 第五分団

◆県消防協会表彰◆

- ▽功 勞 章 (二十五年以上)
 - 堀 口 裕 咲 第一分団
 - 清 水 勇 一 第四分団
 - 春 日 鉄 久 第四分団
 - 庄 司 照 明 第四分団
 - 九 島 文 男 第七分団
 - 鈴 木 三 郎 第七分団
 - 金 与 一 郎 第七分団

◆大館・北秋田支部表彰◆

- ▽優良消防少年クラブ
 - 五 味 堀 少 年 団 (敬称略)

分団名	分団長氏名	副分団長氏名
第一分団	北林 照吉	九島 正三
第二分団	金 勝助	柴田 豊吉
第三分団	神成 鉄雄	神成 米治
第四分団	高橋 邦男	岸野 正蔵
第五分団	宮野 徳治	橋本 清男
第六分団	吉田 傳蔵	土佐 勝男
第七分団	鈴木 長四郎	九島 健一郎



風船割りゲームで一気に盛り上がりました。

森吉町 合同リハビリ クリスマスパーティー

森吉町と合川町の合同リハビリ学級クリスマスパーティーが十二月十九日、コミセンを会場に開かれました。

この日のパーティーには、森吉町から三十人、合川町から二十五人の方が参加されました。会場にはクリスマスツリーが飾られ、キヤンドルサービスでムード満点。そして、まめとばしゲームや風船割りゲームで楽しんだあとは、安東正さんが「日常生活を明るく楽しく過ごすためには」ということで講演があり、大正琴の演奏が披露され、最後は、プレゼント交換が行われ、楽しいひとときを過ごしました。

交通死亡事故ゼロ 1000日達成!

昭和六十三年の四月以来、交通死亡事故の「ゼロ行進」が続き、十二月二十七日に千日を達成しました。

犯罪のない 地域づくりを

このほど、本城防犯組合は本城地区を対象に森吉警察署の協力を得て、組合員たちが各家庭を巡回しながら、夜間や留守中の戸締まり



本城御嶽に設置された注意を促す看板



森吉町本城防犯組合

除雪にご協力を

- ①長時間の路上駐車、特に夜間の駐車は、おやめください。
- ②屋根や自宅内の雪は、道路へ捨てないでください。
- ③流雪溝使用後は、ふたを閉じてください。
- ④除雪の際の玄関先の雪は、各戸で片付けてください。
- ⑤中央駐車場・前田駅前駐車場の夜間利用(午後十一時~午前七時)は、禁止します。
- ⑥雪捨て場・米内沢丹平川原入口
・中学校バス停前
・前田診療所前 (大淵入口)

さわやか君

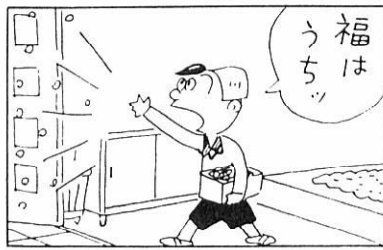

毎 戸 募 金	944,040円
宮 越 福 祉 財 団	30,000円
浦 田 小 学 校	12,961円
秋 元 作 之 助	50,000円
森 吉 警 察 署 一 同	4,320円
バ ス ケ ッ ト 協 会	5,000円
そ の 他	679円

一人暮らし老人 (58人)	174,000円
ねたきり老人 (20人)	60,000円
重度身体障害者 (26人)	78,000円
母子家庭 (24人)	72,000円
父子家庭 (10人)	30,000円
準要保護家庭 (31人)	93,000円
在宅心身障害者 (19人)	57,000円
老人施設 (55人)	165,000円
中間施設 (4人)	12,000円
障害施設 (31人)	93,000円
長期入院者 (38人)	114,000円
救 済 金	5,000円
杏 の 会	5,000円
諸 経 費	89,000円
等にあなたたかい善意が配分されました。	

歳末たすけあい募金

募金総額 1,047,000円

町民の皆様の暖かいお心
づくしと婦人会のご協力に
厚くお礼申し上げます。



新しい戸籍は 正しい字で

詳しくは役場窓口へお尋ねください。

戸籍に記載する 氏名に用いる文字

戸籍は、パスポートを取得する場合とか、相続登記をする場合など、いろいろなところで利用されています。

このように、戸籍は、日本人についての身分関係を登録・公証する公文書として重要なものですが、正しい文字で記載する必要があります。

しかし、戸籍の中には、氏名が誤字あるいは俗字で記載されているものもあります。そのため、官公署の窓口等でトラブルを生じ、社会生活上、不便を強いられるおられる方もあります。

そこで、平成三年一月一日以後は、従来の戸籍に誤字・俗字で記載されている氏名を新しい戸籍に記載する場合には、正しい字を用いることとなります。

新しい戸籍には 正しい字で記載します

①従来の戸籍に氏名が誤字・俗字で記載されている方について、次のような場合には、新しい戸籍に正しい字で記載します。

- ☐婚姻、転籍等によって新しく戸籍を作る場合
- ☐養子縁組などによって他の戸籍へ入籍する場合
- ☐戸籍を再製する場合

②誤字・俗字を正しい字で記載する場合には、届出の時あるいは戸籍に記載した後その旨をお知らせします。

③俗字のうち、「高」とか「崎」など、一定の範囲の字については、従来のまま記載されます。

申出によって 正しい字に訂正する こともできます

現在の戸籍については、そのままだけに正しい字には直りませんが申出によって、いつでも戸籍に記載されている誤字・俗字を正しい字に訂正することができます。

申出によって

難しい字体を
やさしい字体に
直すことができます

戸籍に記載されている氏名が、例えば「邊」と旧字体で記載されている方は、申出により、その字体に対応する新字体(通用字体)である「辺」に直す(更正)ことができます。



正字とは何ですか

社会一般において正しいと認められている文字です。具体的には、①常用漢字表など公的裏付けのあるもの及び②康熙字典、漢和辞典等で正しいとされている文字です。

※康熙字典とは、中国清朝の康熙帝によって編纂された字書でその字体は字源に根拠があり、権威のあるものとされています。



新刊案内

- ホーキングの最新宇宙論
スティーヴン・W・ホーキング
異水 横川 和夫
毎日がコメ騒動 あんばい 永山 則夫
銀河宇宙オデッセイ7 N H K取材班
- 大嘗祭の成立 谷川 健一
おりがみでクリスマス N H K取材班
- 美智子皇后 河原 敏明
- 日本抒情歌全集 長田 暁二
あそびの宇宙宙6 かこ さとし
ナスカ砂の王国 楠田枝里子
ぼくにもできたぞさかあがり 日本折紙協会
- 薔薇忌 皆川 博子
子どもと文学の会
- かげろうの家 保坂 渉

★図書費の寄附

この度、佐藤マサノ先生より十万円を寄附していただきました。今回で八度目となります。ご厚志に感謝申し上げます。児童図書の実用に役立てさせていただきます。ありがとうございました。

気になる本

地球を救う かんたんな 50の方法

ジ・アース・ワークス
グループ編

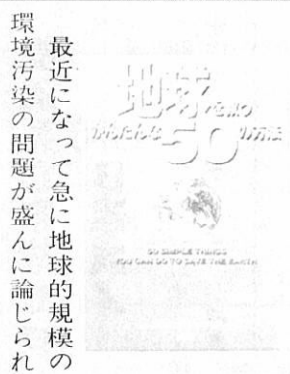

この本には、地球を救うために簡単にできることがたくさん載っています。とにかく実行です。(たいしたことができないからといって何もしないのは、何かやって失敗するよりもずっと重大な悪やまちです。エドモンド・パーク)

ヨガ バッタのポーズ

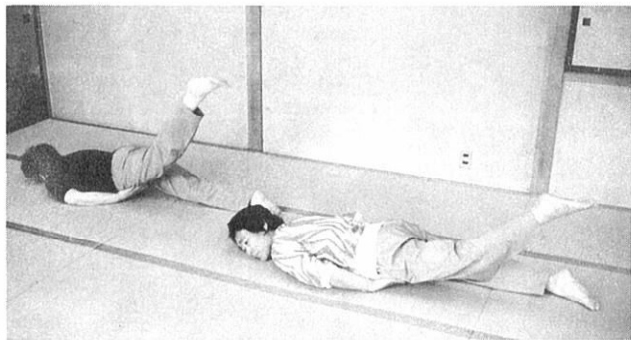

健康でみずみずしい肌、はつらつとした生気、引き締まったかっこいいヒップをつくります。

●行い方

- ①床の上にうつ伏せになり、両脚はかかとをそろえて伸ばします。両腕は手のひらを上にして、体側にそって伸ばします。あごを軽く床につけて、息を吐いておきます。
- ②ゆっくり息を吸いながら、腹をしっかり床に押し

つけ、左脚を伸ばしたままゆっくり上げていきます。このとき、肩や胸、骨盤が床から浮かないように注意します。

左脚が十分に上がったら、そのまま息を止め、3~4秒(あるいは自然呼吸で10秒)保ちます。刺激が、上がっている左脚とは反対の右側の腰から下背部に感じられたらOK。

③静かに吐きながら、左脚をゆっくりおろし、頭を一方に傾け、かかとの力を抜いて、全身リラックス。呼吸をととのえます。

①のスタートの姿勢になり、今度は右脚について、同じ要領で行います。

④今度は両脚を合わせて行います。スタートの姿勢をとり、両手を手の甲を下に向けももの下に伸ばします。息を吐いておいて、

⑤息をゆっくり吸いながら、両手で若干床を押すようにして両脚をそろえたまま上げていき、そのまま息を止めて3~4秒保ちます。おなかが手や腕から離れないように注意すること。

⑥ゆっくり両脚をおろしたら、最後は静かにうつ伏せの姿勢からあおむけになって、完全なくつろぎのポーズで十分にくつろぎます。

募集

誘致企業女子社員

秋田県森吉町の誘致企業として長野岱工業団地へ立地決定の「秋田コード(株)」の社員募集もおかげさまで、たいへん大勢の応募があり、あと**5名**で打ち切らせていただきます。お早めにご応募下さい。

会社概要

- 会社名 秋田コード株式会社 (勤務年数による)
- 代表者 代表取締役 宮田幸三 基本給 女子高卒初任給
- 事業内容 電線・通信機器用及び 120,000円
その他のコード類の製造、加工、販売。その他付帯する一切の事業。 (年齢を加味し当社規定)による。
- 住所 森吉町米内沢字長野岱 (長野岱工業団地内) 賞与・手当 当社規定により支給
- 資本金 2,000万円 定期昇給 年1回
- 操業開始 平成3年3月4日 退職金 有(3年勤務以上)
- 待遇等 勤務時間 午前8時15分～ 午後5時 保険等 各種社会保険加入
- 休憩時間 午前10分、昼45分、 午後10分 工場 森吉山の見える緑豊かな工業団地に立地し、若い女性向きの内外装、休憩室、共同食堂等に配慮。冷暖房完備。
- 交替勤務 無 役場町おこし対策室 ☎0186-72-3111
- 休日等 日曜、月一回土曜日、祝祭日、お盆並びに年末年始休暇、有給休暇 ■面 接 応募者に後日通知

平成2年国勢調査【10月1日】
ご協力ありがとうございました。

町の人口は **8,952人**
12月21日国の発表による

2,562世帯 男 4,172人
女 4,780人

年次	人 口		
	総数	男	女
昭和25年	15,209 ^人	7,618 ^人	7,591 ^人
30年	16,028	7,967	8,061
35年	15,488	7,489	7,999
40年	13,871	6,610	7,261
45年	12,041	5,672	6,369
50年	11,050	5,224	5,826
55年	10,282	4,832	5,450
60年	9,827	4,633	5,194
平成2年	8,952	4,172	4,780

○注意○

国勢調査の人口と広報にある町の人口の数にひらきがあるのは、国勢調査は10月1日現在に町に住んでいた人の数であるのに対し、広報の町の人口は住民基本台帳によるものでこちらには学生など住民票を移していない人も含まれているからです。

庄司 如一(75)キヨ夫
工藤 佐五郎(79)佐一郎父
磯谷 久助(75)リワ夫
武石 ハル(67)正一妻
九島 覚(72)トイ夫
工藤 ヨシエ(81)止一母
大向 根小
岱城 屋丁 浦延田

おくやみ



石川 義彦
貴美子
新向 様
町田

ご結婚
おめでとう



原田 紗花(明德・長女)川向
武石 雅征(昌典・長男)根小屋
北林 和恵(丈正・長女)大町
春日 愛唯(進・長女)五味堀
三浦 麻美(仁作・二女)下前田
田中 博之(清・長男)小又

お誕生
おめでとう



(敬称略)

町の人口

平成2年12月末現在
住民登録人口

男 4,445人 (-5)
女 4,890人 (+3)
計 9,335人 (-2)
世帯数 2,727世帯 (+3)

前田公民館へ寄贈
阿仁森吉森林組合よりクリスマスツリーを寄贈していただきました。どうもありがとうございました。

香典返しにかえて
社会福祉協議会に善意が届けられました。ご厚意に感謝申し上げます。
三万円 米内沢駅前 木村 清
二万円 浦田 庄司 富藏
二万円 寄延 工藤 佐一郎
二万円 大町 松橋 重藏
二万円 大岱 工藤 正一
二万円 森吉 播磨 満雄
五万円 根本 磯谷 満雄
二万円 根小 屋丁 武石 一三

善意

Calendar

カレンダー

森吉町役場前田支所 75-2111
コミュニティセンター 72-3259
前田基幹集落センター 75-2100
町立図書館 72-3192
浜辺の歌音楽館 72-3014
国民健康保険診療所 75-2019
公立米内沢総合病院 72-4501

平成3年1月・睦月(むつき)

編集と発行 秋田県森吉町 0186-72-3111

過去30年間の東北地方日本海側の天気

昨年(1990)の森吉町の天気

Weather icons for January 1st to 10th: 1 (Sun), 2 (Sun), 3 (Sun), 4 (Sun), 5 (Sun), 6 (Sun), 7 (Sun), 8 (Sun), 9 (Sun), 10 (Sun)

Calendar grid for Jan 1-10. 1 (Sun) 友引 元旦. 2 (Sun) 先負. 3 (Sun) 仏滅. 4 (Sun) 大安 官公庁仕事始め 出初式. 5 (Sun) 赤日 出稼ぎ者安全就労集会 (コミセン/11:00~). 6 (Sun) 先勝. 7 (Sun) 友引 新年祝賀会 母子手帳交付 阿仁部交通指導隊 安全祈願祭 (コミセン/10:30) (役場). 8 (Sun) 先負. 9 (Sun) 仏滅 3歳児健診 (構造改善センター) ゆりの会. 10 (Sun) 大安 保育を語る会 前田駅前納税懇談会 110番の日 (鷹巣中央公民館) (前田支所)

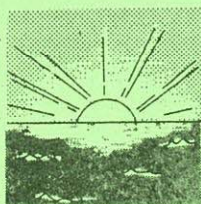

正月のゴミ収集休業 1月1日~5日
正月は「ゴミ」の多くですが、1日から5日まで収集を休ませていただきます。ご不便をおかけしますが、どうか次週まで保管くださるようお願いいたします。

ご案内

東京ふるさと森吉会総会

東京近郊に住む森吉町出身者の親睦と郷土との交流を深める会です。
ご親戚、友人、知人の方へお知らせください。
日時 平成3年2月17日(日) 午後1時~3時
会場 ROXニューオータニ会館 東京都台東区浅草1-25
会費 7,000円
お申し込み先 田口恵一 埼玉県八潮市木曾根431-1 0489-89-0854

母子手帳交付日

1月7日(月) 役場福祉保健課 午前10時~午後3時

乳幼児健診

- 乳児健診 1月16日(水) 構造改善センター (平成2年9月6日~10月6日生) (平成2年6月13日~7月15日生) (平成2年3月6日~4月8日生)
3歳児健診 1月9日(水) 構造改善センター (昭和62年10月12日~昭和63年1月9日生)

出稼ぎ者安全就労集会

日時 平成3年1月5日(土) 午後11時より
会場 コミュニティセンター
バスの運行計画は次のとおりです。ご利用ください。
森吉10:00-様田10:05-桐内10:10-根森田10:15-新屋布10:25-前田駅前10:30-惣内10:35-羽立10:40-浦田10:45-寄延10:50-コミセン着10:57

新しい戸籍は正しい字で

戸籍は、パスポートを取得する場合とか、相続登記をする場合など、いろいろなところで利用されています。
このように、戸籍は、日本人についての身分関係を登録・公証する公文書として重要なものですから、正しい文字で記載する必要があります。
しかし、戸籍の中には、氏名が誤字あるいは俗字で記載されているものもあります。そのため、官公署の窓口等でトラブルを生じ、社会生活上、不便を強いられておられる方々もあるようです。
そこで、平成3年1月1日以後は従来の戸籍に誤字・俗字で記載されている氏名を新しい戸籍に記載する場合には、正しい字を用いることとなります。

秋田内陸線からのお願い

秋田内陸線桂瀬駅構内の下記略図地点は、下り列車からの見通しが悪く、特に、傷害事故防止上危険と認められるので、横断禁止の手配をいたしたく、当社として、横断禁止柵を設置する準備をいたします。
それまでの間、沿線の皆様は下記の略図地点及び踏切道以外の線路横断をしないようお願いいたします。
地域の皆さんで、声をかけ合い、危険な通路の歩行により死亡事故や傷害事故のないよう十分注意しましょう。

位置図

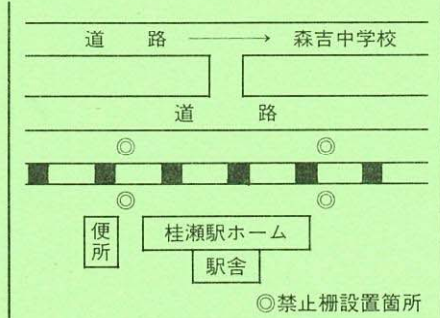

去年はこんなことが

- 1月 4日(木)・出初式 7日(日)・新年祝賀会 21日(日)・町民スキー大会 27日(土)・米内沢小学校スキー大会 28日(日)・森吉、前田、浦田各小学校スキー大会 31日(水)・納税組合長会議
2月 1日(木)・合同歳祝 4日(日)・大館北秋田小学校スキー米内沢大会 18日(日)・東京ふるさと森吉会総会 衆議院議員総選挙投票日 22日(木)・森吉山シンポジウム 25日(日)・県北空港早期実現森吉決起集会

Weather icons for January 11th to 20th: 11 (Sun), 12 (Sun), 13 (Sun), 14 (Sun), 15 (Sun), 16 (Sun), 17 (Sun), 18 (Sun), 19 (Sun), 20 (Sun)

Calendar grid for Jan 11-20. 11 (Sun) 赤口 保育園の入園申し込み締切日 入浴給食サービス (森泉荘). 12 (Sun) 先勝. 13 (Sun) 友引. 14 (Sun) 先負. 15 (Sun) 仏滅 成人の日. 16 (Sun) 赤口. 17 (Sun) 先勝 国民年金委員研修会. 18 (Sun) 友引. 19 (Sun) 先負. 20 (Sun) 仏滅 町民スキー大会



農業技術テレホンサービス
鷹巣農業改良普及所では農業技術情報のテレホンサービスを行っております。☎62-0029
プログラム
・1月1日~4日 年末年始のすこし方
・1月5日~9日 新年にあたり
・1月10日~18日 <営農改善シリーズ①> 目指したい農業経営
・1月19日~25日 <営農改善シリーズ②> 作ってみたい野菜の種類と品種
・1月26日~31日 <営農改善シリーズ③> これからの畜産経営

Weather icons for January 21st to 31st: 21 (Sun), 22 (Sun), 23 (Sun), 24 (Sun), 25 (Sun), 26 (Sun), 27 (Sun), 28 (Sun), 29 (Sun), 30 (Sun), 31 (Sun)

Calendar grid for Jan 21-31. 21 (Sun) 大安 前田寿学級との交流会 (前田保育園). 22 (Sun) 赤口. 23 (Sun) 先勝. 24 (Sun) 友引 全国学校給食週間(~30日) 鷹巣阿仁地区結核予防婦人会 連合会幹部研修会(コミセン). 25 (Sun) 先負 入浴給食サービス (森泉荘). 26 (Sun) 仏滅 文化財防火デー. 27 (Sun) 大安 納税組合長会議 (コミセン/10:00). 28 (Sun) 赤口 あやめ会 法定調書の提出は1月31日まで. 29 (Sun) 先勝 米内沢保育園新入園児身体検査. 30 (Sun) 友引 ゆりの会 前田保育園新入園児身体検査. 31 (Sun) 先負 町県民税、国民健康保険税5期の納期限

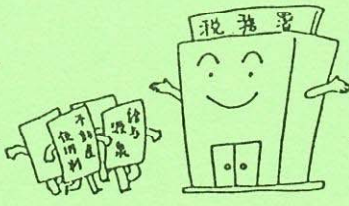

新年祝賀会

日時 1月7日(月) 午前10時30分より
会場 コミュニティセンター
内容 祝賀会(10:30~) 新春講演会(11:00~12:00) 祝宴(12:15~)
会費 2,000円(当日受付へ)
参加ご希望の方は、12月25日まで町おこし対策室(72-3111)へお申し込みください。どなたでも参加できます。

