

広報



もりよ

平成4年

12

月号

No. 421

1992年12月1日発行

■編集と発行 / 森吉町役場総務課 (秋田県北秋田郡森吉町米内沢字七曲51 ☎0186-72-3111)

■印刷 / 南武石印刷所



松橋町政スタート!

11月18日、さきの町長選で初
当選を果たした松橋久太郎町長
が初登庁しました。公正で公平
な町民参加の町づくりをめざす
松橋町政のスタートです。

就任にあたって



町長 松橋 久太郎

この度の町長選に際しましては、皆様方の暖かいご支援をいただきまして町政をお預かりすることになりました。心から深く感謝を申し上げますとともに、責任の重さに身の引き締まる思いをいたしております。

昭和三十一年の合併時に一万六千人の人口が、約半分の八千九百人まで減少しましたことは、町の活力を減退させ、ひいては町の存立基盤さえ、揺るがしかねない重大問題になっております。しかも四分の一が高齢者であることも深刻な問題を内包しております。森吉町の将来を担わなければならない若い人達が、ふるさとを出て行くことは誠に残念であります。働く場所がない、文化娯楽施設がない、交通が不便、従って都会に就職するこのパターンに歯止めをかけるには、働

く場所を確保しなければなりません。男子型企業やハイテク企業、更に公的研究機関の誘致に全力を尽くさなければならぬと思います。同時に若い人達が定着するための文化、スポーツ、娯楽施設の増設や充実を図らなければなりません。森吉山ダム建設や大館能代空港の開港はこの地域のあらゆる面に大きなインパクトを与えます。この超大型プロジェクトを産業経済発展のきっかけにし、特に、観光の核にしなければならぬと思

います。当町の基幹産業を担ってきた農林業は減反、農産物の輸入自由化、担い手の減少、あるいは営林事業の縮小等厳しい状況に直面しております。減反は農業所得の減少はもとより、水田の荒廃をもたらししました。このような減反政策が実施

されておる時点での米の輸入自由化は絶対に阻止しなければなりません。また、国土を保全し、水と空気を人間社会に供給してくれる森林保護は全てに優先して実行しなければなりません。これを守り育てる営林業の規模縮小は絶対許してはならないと思います。さらに、労働力不足は深刻な問題になっておりますが、森林技術者や労働者の養成確保については、森林組合と協議の上、町独自の対策を立てたいと思っております。

現在、二六％という異常な高齢化が現実のものとなりましたが、さらに進行するものと思われまます。従って高齢者の健康管理やいきがづくりが重要な課題になって参りました。まず、体に合わせた農作業や家業への従事、そして、老壮大学や趣味の講座への出席、さらにゲートボール等への参加による健康管理といきがづくりを進めたいと思っております。

公立病院の経営については、鷹巣阿仁部各町村の理解と協力を得て、地域の中心核病院としての機能を発揮できるよう健全経営に全力を傾注いたします。医局をはじめ職員と充分なる話し合いの下に進めたいと思っております。また、社会問題になっている看護婦の確保については、給与、勤務時間、厚生施設等の改善を図りながら充足して参りたいと思っております。

福祉については、既存施設の改善充実を図ると共に、高齢者専用の町営住宅を新築したいと思っております。なお、福祉預託金制度を創設し、ホームヘルパーの養成と制度化に努めたいと思っております。教育は十年、二十年先に実を結ぶと言われております。数年前から学校教育に

は心の教育、即ち教育の人間化が叫ばれて参りましたが、同時にまた、自然教育、郷土学習も速やかに取り入れなければならないと思います。生涯学習は勿論、各種講座の充実強化も急務であり、図書館の図書も増やさなければなりません。特に、芝生や木陰を造り気分転換をはかりながら読書できるような環境整備を行いたいと思っております。また、幼児教育については幼稚園と保育園の機能を一体化したものが最善と考えられますので、教師・保母の人的な面と施設の施設・改善・充実を図って参りたいと思っております。さらに生徒の激減によってその存続が憂慮されるに至った米高の存続振興のために、何をしなければならぬかを真剣に検討し実行しなければなりません。差し当たり、地元森中と有機的なつながりを深めることが必要であると考えます。

今、森吉町に求められているのは、地方自治の理念に基づいた真に住民本位の公正で公平な町民参加の民主的な町政運営であります。そして、政策と財政のバランスを保ちながら、町民の皆様の多様化する要望に対しまして、公正かつ計画的に添えて行かなければなりません。さらに、皆様の声を町政に反映させるため改めて産業別、地域別、各団体を網羅した「町づくり会議」(仮称)を組織して継続的に町政の検証を行いながら真の町民参加を実現したいと思っております。今後とも、関係者各位並びに町民の皆様から一層のご叱正をお願い申し上げます。就任のごあいさつといたします。

国が扱う教育ローン

—— 年々かさむ受験料や入学金 ——

受験生を抱える家庭の強い味方

受験生にとって一月は、最後の追い込みです。ねじり鉢巻きで、机に向かっていることでしょう。一方で保護者の皆さんは、年々かさむ受験料や入学金などのやりくり、頭を悩まされている方もおられるのではないのでしょうか。

そんなときに役に立つのが国が扱う教育ローンです。そのあらましを紹介しましょう。

国が扱う教育ローンは、受験生のいる家庭を対象にしています。家計にかかる受験の費用や、入学後の教育費などの負担を、少しでも軽くしようというものです。国が扱う教育ローンには、国民金融公庫などが取り扱う「国の教育ローン(教育資金貸付)」と、雇用促進事業団が取り扱う「がくゆうローン(財形教育融資)」とがあります。それぞれの内容は次の通りです。

国の教育ローン (教育資金貸付)

「国の教育ローン」は、国民金融公庫と沖縄振興開発金融公庫で受け付けています。

☆利用できる方
高校や大学などに、入学・在学される方の保護者または本人。

☆融資額
学生または生徒一人につき、百五十万円以内。

- ☆貸付利率 年五・七％(平成四年十一月二日現在)。
- ☆返済期間 高校、短期大学、専修学校、各種学校などは五年以内。大学や高等専門学校などは六年以内。
- ☆使いみち 教育を受けるために必要となる資金。
- 入学時に必要な費用
入学金などの学校納付金、受験費用、そのほか入学のために必要な費用。
- 在学中に必要な費用
授業料などの学校納付金、下宿代など住居に要する費用、通学に必要な交通費。
- ☆返済方法 元利均等の毎月払い(ボーナス月に、増額返済もできます)。
- ☆取り扱い期間 年間を通じて取り扱っています。
- ☆申し込み先

国民金融公庫や沖縄振興開発金融公庫のほか、最寄りの金融機関で受け付けています。

※同様の制度として、郵便局で取り扱っている「郵貯貸付」があります。

詳しいことは、最寄りの郵便局でお尋ねください。

がくゆうローン (財形教育融資)

財形貯蓄や財形年金貯蓄、財形住宅貯蓄をしている勤労者に対し、本人または子弟などの進学・修学に必要な資金を融資するものです。

☆対象施設
高校、高等専門学校、大学、短期

大学、大学院を含む)、盲学校、ろう学校、養護学校の高等部、職業訓練大学校(短期大学を含む)、技能開発センター、そのほか各省庁設置法などによる教育施設、専修学校および各種学校(企業研修施設以外の教育施設で、中学校卒業以



上の人を対象とし、修業期間が六か月以上の学校と、各種学校として認可を受けている進学予備校も対象となります。

☆融資額
財形貯蓄残高の五倍以内で、進学資金なら三百万円(入学時)まで、修学資金なら百五十万円(在学中)まで。



- ☆貸付利率 年六・二四％(平成四年十月一日現在)。
- ☆返済期間 六年以内。ただし、修学期間が三年以内のときは五年以内。
- ☆返済方法 元利均等の毎月払い(ボーナス月の増額返済もできます)。
- ☆申し込み先
都市銀行、地方銀行、信託銀行などの金融機関(雇用促進事業団から業務を委託されて融資を行っています)。年間を通じて、いつでも申し込みを受け付けています。
- ☆問い合わせ・相談先
雇用促進事業団融資財形部 ☎〇三三三二二二八二一八
国民金融公庫大館支店 ☎〇一八六一四二二三四〇七

まちの日記

11月

- 1日(日) 町長選挙
- ・森中祭
- 10日(火) 奥山氏、戸松氏受章祝賀会
- 13日(金) 臨時議会
- 14日(土) 米内沢保育園おゆうぎ会
- 15日(日) 森吉集落解散会
- 17日(火) 町長退任式
- 18日(水) 町長就任式
- 23日(月) 米内沢神社遷座祭、竣工式
- 27日(金) 臨時議会
- 30日(月) 第8回森吉町綱引選手権大会

▶来年四月に開所を予定している精神薄弱者更生施設「森幸園」

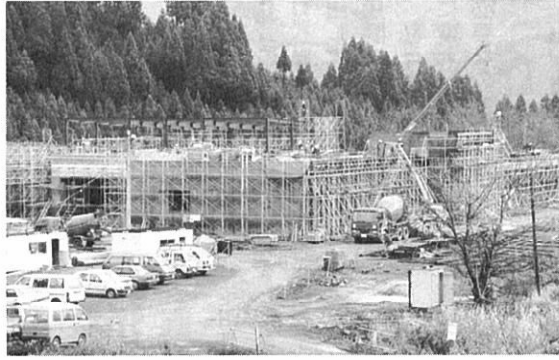

平成4年度上半期の町の財政

(表3) 町債の現在高 (普通会計)

借入先	借入額(千円)
大蔵省	1,277,598
郵政省	585,433
公営企業金融公庫	861,824
羽後銀行	81,327
秋田県	210,042
その他	98,249
合計	3,114,473

(表2) 町有財産の現況

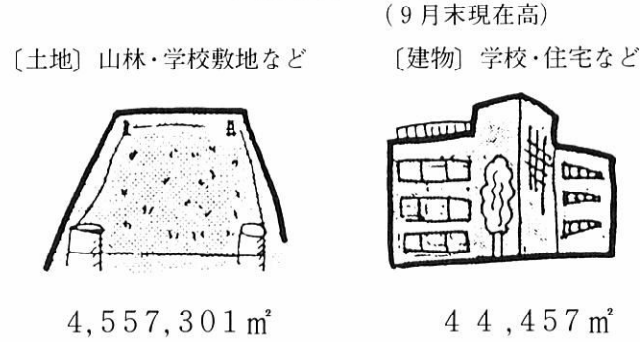

(表4) 特別会計の執行状況

特別会計	現計予算	収入済額	収入率	支出済額	支出率
国民健康保険事業	578,845	188,463	32.6	205,409	35.5
国民健康保険診療所	73,511	14,175	19.3	42,802	58.2
森吉診療所	5,231	740	14.1	1,946	37.2
老人保健	854,262	351,401	41.1	351,779	41.2
簡易水道事業	119,512	54,869	45.9	43,170	36.1
蓄養殖施設	4,589	203	4.4	2,014	43.9
宅地造成事業	636,111	463,373	72.8	92,319	14.5
ノ口川牧場	32,626	8	0.1	27,718	85.0
米内沢財産区	10,814	8,478	78.4	1,348	12.5
前田財産区	88,094	46,666	53.0	21,900	24.9
下水道事業	141,505	6,578	4.6	6,647	4.7

(表5) 企業会計の執行状況

企業会計	現計予算	収入済額	収入率	支出済額	支出率
水道事業	—	—	—	—	—
資本的収支	234,208	24,191	10.3	23,817	10.2

企業会計

企業会計(水道事業会計)の執行状況は(表5)のとおりです。尚、水道事業は未供用である事から、収益的収支はありません。

特別会計

特別会計の執行状況を見ると下水道事業が本格化した事から下水道会計の予算額が前年度比四一%の増となっております。各特別会計の執行状況は(書4)のとおりです。

町債の現在高

町債は町の事業を進める為に必要な資金を借りる町の借金です。

町債の平成四年九月末での現在の総額は、前年度比二%増の三億一、四四七万三千円で借入先別現在高は(表3)のとおりです。

町有財産の現況

町では土地や建物などの財産を所有しています。これは町民のみなさんの為に作られた施設や敷地、これから開発しようとする山林や原野などの土地です。平成四年九月末までの現在高は(表2)のとおりです。

予算執行状況 中間報告

町の財布の中がどのようになっているか、みなさんに知ってもらうため、4年度上半期(4/1~9/30)の財政状況をお知らせします。

(表1) 一般会計の執行状況

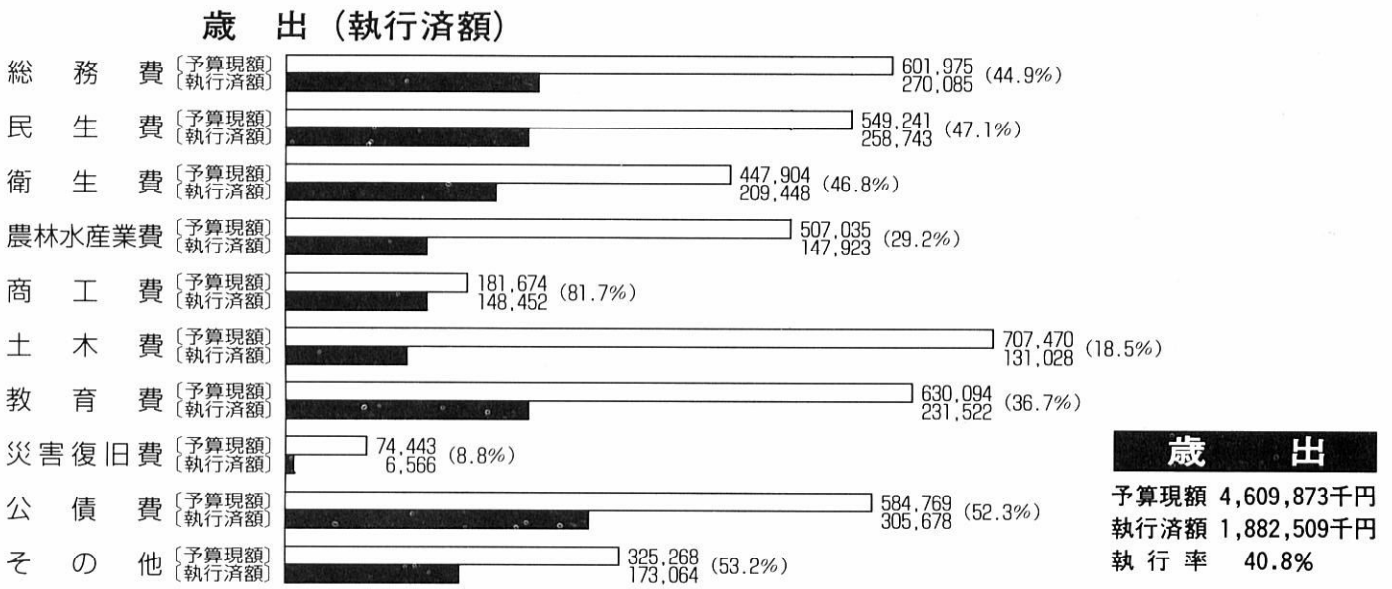
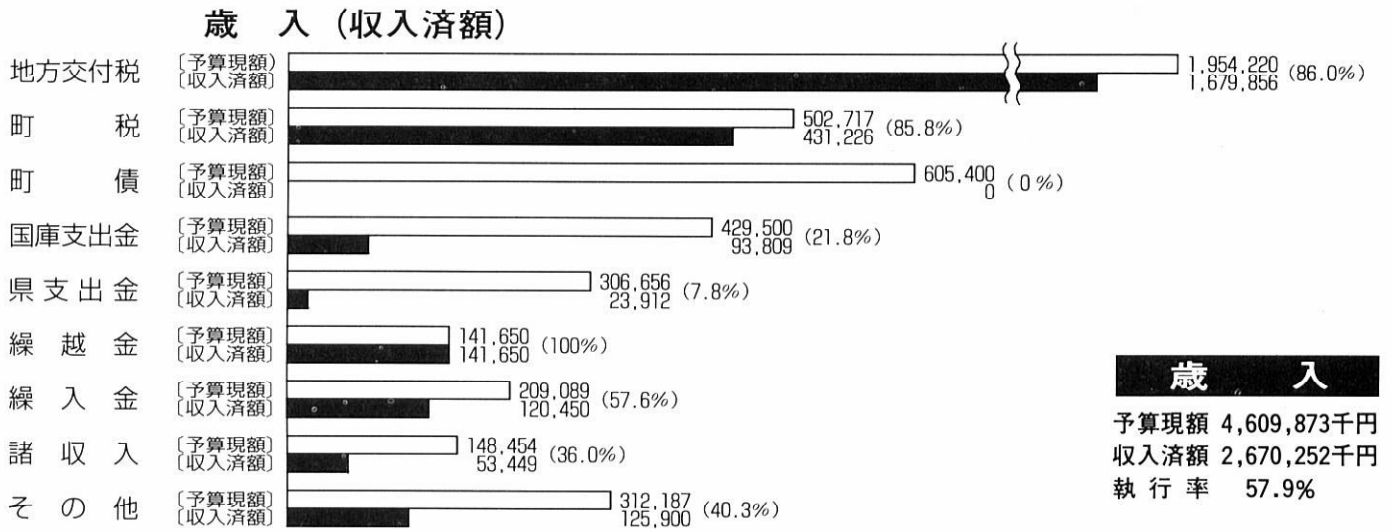

一般会計 執行状況

平成四年度一般会計の当初予算は繰越分四二〇万八千円を加え前年度比四%増の四〇億九、九〇七万三千円。その後六回の予算補正により、五億一、〇八〇万九千三百円となっております。予算の執行状況を見ると歳入では予算額の五七・九%にあたる二六億七、〇二五万二千円が収入済であり、歳出では四〇・八%にあたる一八億八、二五〇万九千九百円が支出済となっております。

特色として景気対策を鑑み公共事業の発注を例年より早めた事から、前年度より歳出の執行率が一・五%上回っております。各目的別予算の執行状況は、(表1)のとおりです。



浦田小学校

保健
だより
No.139

エイズは特殊な人がかかる病気ではないのですか？

いいえ エイズはみんなの問題です。

●12月1日は世界エイズデー

精神保健相談日

気軽にご相談ください
12月9日(水)
午後1時～(受付)
午後2時～(相談)
構造改善センター

「エイズ」ってなんだろう？

エイズは正式な病名を「後天性免疫不全症候群」といい、エイズウイルスによって引き起こされる病気です。エイズウイルスが身体の中で増えると人間の体にそなわっている抵抗力(免疫)がなくなり、健康な時にはかからないようなさまざまな感染症や悪性腫瘍などにかかってしまいます。エイズは恐ろしい病気です。主に性行為で感染しますが、感染経路もごく限られていますので感染は容易に予防できますし、不幸にして感染してしまった方とも一緒に日常生活を送ることが出来ます。エイズはどのようにしてうつるのか？

これまでわかっている感染経路は、

- ① 性行為：感染者の血液、精液、膣内分泌液に含まれているエイズウイルスが、性器、肛門、口腔の粘膜や傷口を通じて相手に感染する。
- ② 注射の回し打ち
麻薬常習者などの主な感染経路となっている。
- ③ 母子感染
母親がエイズに感染している場合、赤ちゃんへの感染率はとても高くなる。
- ④ 輸血や血液製剤
日本では必ず検査しているので心配はなくなっている。

●エイズにかかるかどうか？

エイズに感染してから発病まで数年から十数年と大きな幅があるが平均七～八年といわれている。又、感染しても全く病状が出ない人もいれば生命を脅かす全身症状を持つ人もいます。最初はリンパ腺がはれる、寝汗、発熱、体重減少、下痢、体がだるい、などの症状が出てくることがある。更に免疫力が低下し、肺炎や脳炎、ガンがでてくるようになります。エイズと

●予防は感染経路を断つこと

今のところ決定的な治療法がみつかっていないので「感染しない」ことが最大の予防法である。感染経路を正しく理解し、日常生活の中で予防を心がけましょう。

●エイズの検査はどこで受けられるのか

感染の疑いのある場合は病院や保健所で検査を受けることが大切です。検査は匿名で受けられ個人の秘密は固く守られます。ただし、抗体検査が陽性になるまで感染後二～八週間かかるという



国保
だより



白髪予防にごま

梅は殺菌、防腐、消化、健胃、整腸作用があり、食欲不振、風邪、胃弱などに広く薬効を発揮します。



梅はその日の難逃れ

食べ物

滋養強壮、白髪予防、老化防止、便通をよくし、肌をなめらかにするなど、ごまほど薬効の高い食品は珍しいです。

たんばく質、カルシウム、マグネシウム、ビタミンB₁、B₂などが豊富なので、ストレスに対する抵抗力が付き、精神疲労に効きます。また、リノール酸やリノレン酸がコレステロールの沈着を防ぎ、ビタミンEが血行をよくします。

やせの酢好み



やせている人は酢のような栄養のないものを好むという意味ですが、酢にも薬効があります。酢に含まれるクエン酸は、体内の老廃物を分解・排除するので、疲労回復を促進し、肩こりや腰痛を緩和し、老化防止にも効果があります。また、食塩の代わりに使えば、料理の味をそなわずに減塩できます。

⑨ 学ぶにわざと

からだにいい

食べ物

退職後にあなたの得られる収入(雇用保険を含む)が、年間百二十万円未満で、しかもご主人によって生計を維持されているのであれば、第三号被保険者に該当しますので、国民年金の手続きの際にそのことを申し立て、市町村での確認を受けるようにしてください。

保険料の所得控除

平成四年一月から十二月までに納めた自分や家族の国民年金保険料は年末調整・確定申告の際、社会保険料控除として所得控除の対象となります。平成四年分の保険料一人当たりの額は次表のとおりとなりますが、納め忘れの現納保険料や免除期間の追納保険料も控除の対象に含まれますので、一年間に納めた保険料の額を確認のうえ、忘れずに控除の手続きをしてください。

平成4年1人当たり保険料 (円)

月	定額	1～3月	9,000
	額	4～12月	9,700
額	付加保険料		400
年	定額	額	114,300
額	定額+付加		119,100

ねんきん
No.380

こんなとき種別の変更・確認の届出が必要です。

私の夫は昭和六十一年四月時点において公務員をしており、私は第三号被保険者として民間会社に転職しました。私は引き続きサラリーマンの妻に変わりありませんが何か届出は必要なのでしょうか。



回答者
鷹巣社会保険事務所
国民年金第一課
寺山 徹

ご主人が公務員の時、あなたは第三号被保険者で、また、民間会社に転職されたときもあなたは第三号被保険者になりませんが、あなたが転職したときに第三号被保険者の種別の変更

除者の種別が変わりますので、「種別確認届」を市町村役場の年金係へ提出しなければいけません。もしもご主人が公務員を退職されてから、民間会社に転職されるまでに期間があれば、その期間にご主人もあなたも第一号被保険者になりますので国民年金保険料を納めなければなりません。なお、第三号被保険者該当届(資格取得・種別変更・種別確認届)は、届出が二年遅れますと、それ以前の第三号被保険者期間は時効により保険料未納扱いとなってしまうので、忘れずに必ず届出をしてください。

私は国民年金の第三号被保険者になれるのでしょうか。
A 国民年金の第三号被保険者となるためには、
① 配偶者が厚生年金などの被用者年金に加入していること
② ①の配偶者によって扶養されていること
の二つの条件となりますが、あなたの場合は②が問題となります。というのも、それを証明するものとして基本的には、あなたが被扶養者として認定され記載されている、ご主人の健康保険証が必要となるからです。退職後に健康保険に任意加入されまますと依然としてご自身が被保険者であるため、ご主人の被扶養者にはなれず②の条件を健康保険証で証明することはできません。しかし、このようなときでも、

60歳の定年退職の日がきた

いままで保険料払わなくてよかったけど

主人が厚生年金をやめたんだから

長いことご苦労さま

これまでお母さんは3号被保険者だったけど

これからは強制1号だね

ではどうしたらいいですか

役所へ届け出する必要がありますね

森吉町 確かな安心 幸せづくり 国民年金

浜辺の歌音楽館 第22回定期演奏会

クリスマス コンサート

12/21 (月) 午後7時開演

会場：浜辺の歌音楽館
入場料：一般 500円(400円)
小・中学生 250円(200円)
()内は前売り料金

♪ 出演者紹介 ♪

I リトルプレーヤーズ ステージ

ピアノ	松岡彩子 (米内沢小4年)	松橋育子 (米内沢小4年)
	木村咲子 (米内沢小6年)	高嶋裕美 (米内沢小6年)
	佐藤舞子 (前田小6年)	岸野美幸 (鷹巢中3年)
ドリアトーン	大淵奈穂子 (前田小5年)	
独唱	武石亜希子 (前田小6年)	嘉成真紀子 (森吉中1年)
	吉野真貴子 (森吉中1年)	
重唱	工藤恵 (米内沢小6年)	武石夏弥 (米内沢小6年)

II ソロ ステージ

ピアノ	赤石昭子 (公立米内沢病院)
ドリアトーン	三浦孝子 (音楽教室主宰)
独唱	三沢由美子 (音楽教室主宰)
	近藤雪美 (コールもりよし代表)
	金沢千鳥 (浜辺の歌音楽館)
	越前谷静子 (浜辺の歌音楽館)
リコーダー	奥山法子 (阿仁合小学校)

森吉町在住、又は出身者による第2回目のコンサートです。
身近な人たちの演奏をどうぞお楽しみください。

《お問い合わせ》 浜辺の歌音楽館 ☎72-3014



TOPIC トピック

教育委員会 ☎72-4633

話題・わだい
教育委員会



浦田アベックV

第十七回森吉町夫婦バレーボール大会が、前田町民体育館を会場に十一月九日から十四日までの六日間の日程で行われました。
大会には、一部二十四チーム、二部三チームがエントリーして熱戦を展開、一部は浦田B、二部は浦田Cがそれぞれ優勝を飾りました。

結果は次の通りです。

▽一部	浦田B	2-1-0	大谷
▽決勝トーナメント一回戦	浦田A	2-1-0	惣内
	向本城A	2-1-0	五味堀
▽準決勝	向本城B	2-1-0	根森田B
	浦田B	2-1-0	浦田A
	向本城B	2-1-0	向本城A
▽決勝	浦田B	2-1-0	向本城B

●二部
浦田C 2-1-0 向本城
浦田C 2-1-0 日栄
①浦田C 2勝 ②向本城 1勝 1敗
③日栄 2敗

12年になりました

前田寿学級と前田婦人会の交流会が十一月二十二日、前田町民体育館で行われました。
午前中は、ミニ運動会として、ジャンケンゲーム、綱引き、風船バレー、置き替えリレーなどの競技。午後からは、芸能発表で交流と親睦をはかりました。
十二年目の今年もなごやかな楽しい一日となりました。



学校週5日制が行われました。

1. 学校施設開放利用者……23名
2. 社会教育施設開放利用者……49名
3. 家庭あるいは自然の中で自由に自分の時間を過ごした者……888名



座右の銘

「手毬」 瀬戸内寂庵著
雪深い越後の山里に地獄のような過去を忘れ去ろうと御仏に仕える若き尼僧がいた。
尼僧の心の底にいつの頃からか良寛さまが住みつき寝ても覚めても良寛さまのことばかり想う。願いが適い日々絹糸でかがった供華のような手毬を贈ったことから師弟の仏縁が結ばれていく。
深まりゆくふたりの情念の中に良寛さまの人柄にふれ出家者として深い信仰と必死な修行を続けられたことまた教典の研究も深かったこと等が説かれている。
世の万物に慈悲の心を厚く最後まで生き仏のような天真無垢な高僧であったことを知らされた。
終わりの章には自分の命を縮めても病に苦しむお師匠様の延命を祈りつづけ悪臭や汚穢の感触に耐え看病する尼僧の純粋な愛が鮮やかに描かれている。
七十歳の老僧と三十歳の尼僧の魂の交歓をのびやかな歌の美しい調べで表現されていることが何よりの魅力である。
阿仁前田 北村レイ子

新刊案内

- 遠い「山びこ」―無着成恭と教え子たちの四十年― 佐野真一
昭和二十六年山形県山元中学校の教師無着成恭と四十三人の子弟達の生活記録を生きたきと綴った文集「山びこ」学校」彼等のその後、生活を取材した追跡ルポ。 伊集院静
- 白秋
古都鎌倉は一組の男と女をやさしく迎えてくれたのだろうか。その愛はついに報われることはなかった。
● 琉球の風一、怒涛の巻 陳舜臣
一六〇〇年代、明国と琉球(沖縄)は冊封使や謝恩使の派遣により君臣関係にあった。そのため経済や文化の面でたくさんの特典や恩恵があった。そこへ薩摩から侵攻の魔手がしのびよる…… 九三年NHK大河ドラマ原作 ひねくれ一茶 田辺聖子
● 愛した父に死なれた一茶は十五歳で江戸に出、四十一歳で俳諧の宗匠として立つ。その後、死まで三十七年旅を続ける。
● とり残されて 宮部みゆき
わたしは勤め先の学校で子供の幻を見るようになる。そしてある日校内のプールに女性教師の変死体が浮かぶ。
● 神々の消えた土地 北 杜夫
● ビジネスマン生涯の過ごし方 キングスレイ・ウォード
● 水と森が地球を守る 野添憲治
―白神山地に学ぶ― NHK取材班
● 常羽有情―四 土居輝雄
● 秋田くらしのガイドブック 秋元 浩
● 24人のピリミリガン ダニエルキイス
● 花に問え 瀬戸内寂庵
● 国境の南・太陽の西 村上春樹

eye

町の話題

皆さんからの話題をお待ちしています。
総務課 ☎72-3111



米内沢神社 社殿完成

米内沢神社(鈴木正和宮司)の社殿が完成し、十一月二十三日に遷座祭と竣工式が行われ、関係者約百六十人が出席して新社殿の完成を喜び合いました。
旧社殿は、大正二年に建立、昭和十二年、三十六年、五十七年の三回にわたり屋根の修復を重ねてきました。茅葺屋根の材料を確保することが難しくなったことと建物も老朽化したため、新築することになったものです。

近藤さんは、鷹巣農林高、米内沢高教諭を経て、昭和三十五年町長に初当選し、以来六期二十四年間町長を務められました。この間県ダム所在町村会長、北秋田郡町村会長などを歴任し、現在、町遺族会長、(有)鷹巣阿仁清掃興業代表取締役など務められています。

近藤富治郎さんに 自治大臣表彰



長年にわたって地方自治の発展に尽力された元町長の近藤富治郎さんが自治大臣表彰を受けられました。

三浦財政課長補佐に 知事表彰



県納税表彰伝達式が十一月十一日、鷹巣町の北秋田総合庁舎地方部長室で行われ、役場財政課の三浦郁子課長補佐が知事表彰を受けました。
三浦補佐は、税務職に二十四年携り、納税成績の向上、納税思想の普及に努めた功績が認められ、この日の表彰となったものです。

三浦さんの オリジナル曲を発表

であいのこんさあと三浦さんのオリジナル曲を発表。さきほど、秋田県児童会館子ども劇場で「92であいのこんさあと」が開かれました。
このコンサートは、障害がある人もない人も、ともに手をとりあって生きたい。こんな思いで始



▶ステージでの三浦さん(中央)

新年祝賀会

出席いただける方は12月25日までにお申し込みを!

日時 1月7日(木)午前10時30分~ 会場 コミセン

- 内容
 - ・年頭のあいさつ (10:30~)
 - ・新春講演会 (11:00~12:00) 講師...フリージャーナリスト 石川嘉明氏
 - ・祝宴 (12:00~)
- 会費 男2,000円 女1,000円
- 申し込み先 前田支所、コミセン、前田公民館 町おこし対策課・森吉町商工会
- 締切 12月25日(金)

元旦登山

倉ノ山、七角山で初日の出を拝みませんか。

気軽にご参加ください。

- 倉ノ山.....米内沢神社前 午前6時発
- 七角山.....前田支所前 午前9時発

伝えます

おらほの味っこ

(終)

守時千夏さん

秋田県鷹巣保健所 管理栄養士



あたたかいまごころ ありがとうございました

共同募金 3,021,406円

募金内訳

毎戸募金	1,091,192円
大口募金	1,608,000円
中口募金	221,300円
募金箱	5,407円
団体募金	民生委員協議会 30,000円
職域募金	役場 7,954円
	森泉荘 2,779円
	もりよし荘 8,000円
学校募金	米内沢高校 21,500円
	森吉中学校 14,674円
	前田小学校 10,600円

森吉町共同募金会

歳末たすけあい運動にご協力を

森吉町社会福祉協議会では12月1日から「地域でささえあう明るいお正月を」をスローガンに婦人会を中心に運動が進められています。皆様のご協力をお願いします。



伝えます「おらほの味っこ」 伝わります「森吉町のあたたかさ」

「おらほの味っこ」は今回で記念すべき三十回を迎えました。今までの「味っこ」を読ませていただき、食べものっていいなあ♥あたたかいなあ♥とつくづく思いました。
何があつたかいかと申しますと食べものを通して、昔の思い出が蘇り、またおばあちゃん、お姑さんの有り難さ、また本当においしいものを作ることの難しさ等をかみしめて執筆なさっている方の心にとてもあたたかいものを感じたのです。
世の中には伝承料理の本が沢山出回っておりますが、その頃の情景が浮かんでくるような本は、あまりないようです。しかし、この

「味っこ」を読んでみますと、その頃の家庭の台所、田んぼ、畑、山、川が浮かび、私もその頃を旅して、一緒に作り、味わってみたいくなりました。
今は飽食の時代と言われ、お金さえ出せば何でも買える「袋」の時代になり、おふくろの味が懐かしい、おふくろの心が恋しい時代になりました。

しかし料理は、愛情が入ってこそおいしい味が出、また新鮮な取り立ての野菜、山菜、きのこ等を家族で囲む中で、温かい思い出がつくられていくことをこの「味っこ」は教えてくれています。
今回この「味っこ」が完結してしまうのは本当に惜しいと思います。是非これを小冊子にまとめ、長く町民の方々に愛されたいことを願って止みません。

夏の思い出

作詞 江間章子
作曲 中田喜直

心に響く唱歌・童謡 世代きりなぐメッセージ

引き立たせています。

心に刻み込まれるほどの風景と巡り合えるということは、旅するものにとつて大きな感動です。その実感が、いままで自分の心のどこかに描いていたものとびたりと合えばなおさらです。
尾瀬を訪れた詩人、江間章子の心をとらえた素晴らしい自然は、叙情的な言葉を得て、そこを訪れたことのない人たちとでも尾瀬のイメージを分かち合える風景となったのです。

中田喜直は、幅広い創作活動を展開する作曲家として知られ、「雪の降る街を」「ちいさい秋みつけた」など、優れた作品を生み出しています。日本語のもつ美しさや抑揚を重視する彼の音楽表現は、「夏の思い出」の詞にあふれる柔らかな情緒を見事に



「水芭蕉の花が咲いている」のところでは、花に対する気持ちのふくらみが音楽的な盛り上がりとなっていて、結び、しかも言葉のリズムを生かした語りかけるような表現が、何ともいえない色合いを醸し出しています。
終わりの「はるかな尾瀬」では、自然への感謝の気持ちを表すかのように、旋律は跳躍的に高い音域に達します。続く「遠い空」との間には、ささやかな時間的ゆとりが与えられ、懐かしさを味わう余韻のなかに、曲全体が包み込まれます。
昭和二十四年、NHKの「ラジオ歌謡」のなかでたいへん好評だったこの歌は、二年後には女声のための合唱曲として発表され、以来、日本の名歌の一つとして広く歌い継がれています。

佐野 靖 (東京芸術大学助教授)



⑤ 私たち 明るい選挙を推進します

金のかからない政治の実現と選挙の公正の確保のために

葬式や通夜において政治家本人が出席して出す香典は罰則の対象にはなりません。金銭以外は罰則の対象となります。



森吉町明るい選挙推進協議会

委員 近藤雪美

町営住宅入居者募集

- 募集住宅 長野岱団地 (木平・3LDK・風呂付)
- 家賃 月額 21,000円
- 入居資格 住宅に困窮していること 同居人がいること
- 申し込み 所定の申込書を建設課へ提出 〆切 12月15日

地価標準価格が公表されました

秋田県では、国土利用計画法に基づいて毎年7月1日現在の基準地(377地点)の標準価格を判定し公表していますが、平成4年度の当町関係分が、次のとおり公表されました。

なお、同法の規定により一定面積(監視区域2,000㎡、都市計画区域5,000㎡、その他の区域10,000㎡)以上の土地売買等の契約を締結しようとする場合は、あらかじめ市(町村)長を経由して知事に利用目的と売買予定価格等を届け出る必要があります。この場合に標準価格が、売買予定価格の適否の判断基準とされます。また、一般の土地取引価格の指標として活用されますようお願い致します。

詳細は、森吉町役場町おこし対策課にお問い合わせください。

利用目的	所在地	1㎡当たりの価格(円)
住宅地	森吉町小又字下川原147	13,200
住宅地	森吉町米内沢字柳原14-3	14,300
住宅地	森吉町米内沢字伊勢ノ森26-1	12,400
住宅地	森吉町米内沢字寺ノ下7-6 外	33,300
林地 (立木は含まない)	森吉町本城字寺ノ沢21	82,000 10a当たりの価格(円)

にそで口に手を入れてそで幅を広げ、カフスの裏側を七分通りかけます。その後ワイシャツを表にしそで全体にアイロンをかけます。このとき、生地が折り重なった下側にシワがつかないように注意しましょう。 肩山をアイロンがけするときは裏側にバスタオルを二つ折りにしてあてがうのがポイント。そして肩から襟にむかってアイロンをかけます。こうすると、シワはできません。 色の濃いワイシャツの場合、アイロンをかけた後、生地が光るこ

老人クラブ 新入会員募集

いま、人生80年時代にふさわしい生き方の創造をめざして、「老人クラブづくり」をすすめています。

町では、連帯共同の輪を広げようと新入会員(60歳以上)を募集しておりますので、希望者は、最寄りの単位老人クラブ会長か、森吉町老人クラブ連合会事務局(役場福祉保健課・北林)までお申し込みください。

☎72-3116 内線50

『平成5年度の入園申し込みを十二月二十一日から一月十一日までに』受け付けしますので、次の入園基準により申し込みください。 定員は、米内沢百五十人、前田六十人で、申込用紙は役場、支所、各施設にありますのでご利用ください。 ……入園基準…… ①家庭外労働 ②家庭内労働 ③妊娠中であるか、出産後間がない ④病状中であつたり、身体に障害を有している ⑤家庭内の病人を常時看護している ⑥家庭の災害復旧に当たっている ⑦母親がない家庭 ⑧町長が認める前各号に類する状態にある場合

バス時刻変更のお知らせ

森吉湯ノ岱線

平成4年12月16日 改定

米内沢→森吉・湯ノ岱			湯ノ岱・森吉→米内沢		
米内沢操車場	前田	根森田	湯ノ岱	森吉	根森田
7.20	7.47	8.00	8.14	8.42	8.52
10.30	10.55	11.08	11.22		9.17
11.35	12.02	12.15	12.29		9.31
13.25	13.50	14.03	14.17		11.30
14.20	14.47	15.00	15.14		12.39
16.15	16.42	16.55	17.09	15.42	14.27
17.20	17.47	18.00	18.14		16.17

●印 休校日運休

自衛隊生徒募集

防衛庁では、主として来春卒業予定の中学生を対象として、第三十九期自衛隊生徒を募集しております。 ①応募資格 平成5年4月1日現在十五歳以上十七歳未満の男子 ②応募期間 平成5年1月4日まで

十一月の代表作品は

一滴のしずくしみ込む千代八千代 森吉山は 神泉の山 細田昌一

戸籍手数料が改定されます

戸籍手数料令の一部改正により、戸籍謄本等の交付手数料が来年から次のとおりとなります。

申請内容	手数料額
①戸籍の謄抄本	1通 400円
②除籍の謄抄本	1通 700円
③戸籍に記載した事項に関する証明	証明事項1件 300円
④除籍に記載した事項に関する証明	証明事項1件 400円
⑤届出・申請の受理又は届書その他の書類の記載事項の証明書	1通 300円
⑥上質紙を用いた受理証明書(婚姻・離婚・養子縁組・養子離縁又は認知の届出)	1通 1,300円
⑦届書その他の書類の閲覧	書類1件 300円

施行日 平成5年1月1日

ワイシャツのアイロンのかけ方 バスタオルを小道具に



アイロンがけは、ワイシャツのアイロンが上手にかけられるようになって一人前といわれますが、そのポイントは、襟、そで口、肩山のかけ方にあります。それぞれのコツを紹介します。 ワイシャツのアイロンがけで一番難しいのは、襟といついでに襟の縫い目などにシワをつくらないために、まず襟全体に霧を吹いて襟の裏側からアイロンを六分通りかけましょう。このとき、片手で縫い目を強く引張りアイロンがけをします。こうすると、生地がピントなり、表側がかけやすくなります。 仕上げは表側で、ワイシャツを表返してアイロンをかけます。このとき、襟元のほうから襟の中心にむかい、アイロンの先を使ってプレスします。逆に、襟元のほうにむけてアイロンをかける時、縫い目にたるみが出たり、表にゆがみがでたりします。 そで口のアイロンかけは、最初



12月1日~12月25日

町税完納強調月間 です。

皆様には、日ごろ納税に深いご理解とご協力を賜り心から厚くお礼申し上げます。

大変さびしい経済情勢のもとで、納税計画にもいろいろと事情があることと思いますが、自主納税の意識高揚のため、12月1日から「町税完納強調月間」として納税指導及び納税相談を行います。

納期限が過ぎている税金の納付につきまして、一日も早く納付して下さるよう特段のご協力をお願い申し上げます。

納期限が守られまないと財源不足から町民の幸福と繁栄のための福祉、教育、土木等、広い範囲にわたる仕事かごとこおるおそれがあります。町としては納税の秩序を維持し、税の公平を貫く責任がありますので滞納している方の財産を差し押さえ、公売換価して滞納税金に充当することになります。このような不愉快な思いをすることのないよう納期限内に完納して下さるようお願い申し上げます。

12月以降町税納期一覧表

12月25日	固定資産税3期
1月末日	町県民税4期
	国民健康保険税5期
2月末日	固定資産税4期

納税貯蓄組合への奨励費補助金は、納期内完納3%、それ以外は納付成績によって2%、1%、0.5%の4段階交付となります。全納税貯蓄組合が3%の交付対象となるよう納期限内に完納しましょう。

納期にあわせた 計画納税を しましょう

納税貯蓄組合への補助金は納期限内に完納しないと減額になります。

民生委員 児童委員を委嘱

お気軽にご相談を!

(任期 平成4年12月1日~平成7年11月30日)

このたび民生・児童委員の任期終了に伴い、新たに次の方々が厚生大臣より委嘱されました。

民生・児童委員は社会福祉協議会の心配ごと相談員も兼ねますので、お気軽にご相談下さい。

氏名	住所	電話番号	担当地区
松橋 仁一郎	米内沢字薬師下16	72-4318	新町・松山町・七曲・山崎団地
庄司 光	米内沢字中道岱14の1	72-5106	中道岱
高田 リキ子	米内沢字林の腰35の1	72-3287	横町・大町・本丁
下山 真理子	米内沢字黒沢15の2	72-3087	大杉・新丁・長下・滝ノ沢
金 あや	米内沢字黒沢5の19	72-3270	学校通り・裏町・上御嶽
池田 啓子	米内沢字中島11の3	72-3569	川向・駅前
佐藤 義雄	米内沢字長野岱322	72-4344	日栄・松栄・米畑・中新田・大沢
吉田 朝代	米内沢字長野岱56の1	72-5067	長野岱・大野岱(集落移転者)
檜岡 忠二	米内沢字長野26	72-3401	鶴田・長野・根小屋
九島 秋子	本城字向屋敷15	72-3558	向本城
柴田 ヤエ	本城字館の下163	72-3530	本城
柴田 セイ	本城字摩当沢54	72-3765	本城御嶽
高杉 春枝	浦田字浦田20	73-2081	浦田・寄延
奥山 真一	浦田字大淵22	73-2415	白坂・大淵
藤原 三代子	浦田字羽貫谷地12の6	73-2340	桂瀬・桂瀬駅前
庄司 和子	阿仁前田字下野下ノ岱308	75-2402	上羽立・下羽立・惣内
庄司 キノ	阿仁前田字下山根185の2	75-2324	桂坂・通り町・鍛冶町・八幡森
野村 美津子	阿仁前田字神成125-1	75-2337	神成
工藤 ハルエ	五味堀字野崎79	75-2371	柏木岱・大岱
春日 洋子	五味堀字五味堀47	75-3050	五味堀
矢郷 ツヤ	小又字下川原104	75-2026	前田駅前・下前田
高田 勘一郎	小又字小又9	75-2913	小又・冷水・新ノ又・宮ノ下・工場地帯
松浦 愛子	小又字小沢道41の1	75-2511	新屋敷・羽根川・平里・止
土佐 綾子	根森田字尽森下塚田52	75-2538	根森田・巻淵・塚田・細越

任期終了に伴い、次の方々が退任されました。ごくろう様でした。

本丁 嘉成 紀子	21年間	平里 加藤 トシ	6年間
浦田 石崎 登志	18年間	女木内 柴 森	3年間
大岱 工藤 仁太郎	43年間		

さわやか君
西村 宗 田

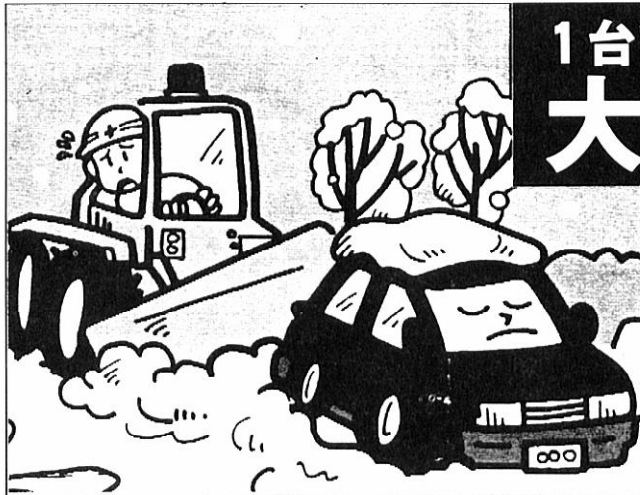

**1台でも
大迷惑!!**

- 長時間の路上駐車はおやめください。
- 中央駐車場・阿仁前田駅前駐車場の夜間利用（午後11時～午前7時）は禁止します。

町では、除雪体制として、米内沢地区、前田地区、森吉地区、湯ノ岱地区、東ノ又に、それぞれ除雪機械を配して、早朝3時から出動することになっています。

迅速かつ安全に作業を進めるために、特に次の事項についてご協力をお願いします。

- ①長時間の路上駐車、特に夜間の駐車は、おやめください。
- ②屋根や自宅内の雪は、道路へ捨てないでください。

- ③流雪溝使用後は、ふたを閉じてください。
- ④除雪の際、玄関先にたまった雪は各戸で片付けてください。
- ⑤中央駐車場・阿仁前田駅前駐車場の夜間利用（午後11時～午前7時）は禁止します。
- ⑥雪捨場
 - ・米内沢丹平川原入口
 - ・中学校バス停前(大淵入口)
 - ・前田診療所前

中村 マツエ(79) 昭子母
松浦 仁蔵(60) ヒデ夫
村田 正美(53) 正功父
佐々木 武雄(84) 拓父
島山 キクエ(85) 栄吉母
前田 駅前
白 丁 坂

おくやみ



吉田 康子 神成
武藤 徹 鷹巢
佐藤 隆 子 上御嶽
佐々木 望 上御嶽

**ご結婚
おめでとう**



庄司 楓(かえで) 久正子 七曲
吉田 啓(けい) 敦一(あついち) 長男(ながおとこ) 神成
池田 稜(りょう) 文(ぶん) 明(あきら) 二男(にのおとこ) 前田駅前
三浦 雄大(ゆうだい) 美(み) 紀(のり) 子(こ) 長男(ながおとこ) 根森田
柴田 典子(のりこ) 秀(ひで) 明(あきら) 二女(にのむすめ) 上御嶽
松橋 守(まもる) 保(たも) 弘(ひろ) 子(こ) 長男(ながおとこ) 大町

**お誕生
おめでとう**



10月16日～
11月15日
受付分

町の人口

平成4年10月末現在
住民登録人口

男	4,248 人	(+5)
女	4,679 人	(+1)
計	8,927 人	(+6)
世帯数	2,667 世帯	(-1)



社会福祉協議会に善意が届けられました。ご厚意に感謝申し上げます。

三万 本 坂
五万 丁 山
三万 前田 中村
円 本 駅前 昭子
白 本 丁 昭子
坂 佐々木
山 拓
栄吉

善意



12月25日は固定資産税3期の納期限です。忘れずに納めましょう。

