

広報



もりよし

平成4年

5月号

1992年5月1日発行

No. 414

■編集と発行 / 森吉町役場総務課 (秋田県北秋田郡森吉町米内沢字七曲51 ☎0186-72-3111)

■印刷 / (有)武石印刷所

こどもの元気は まちのエネルギー!

米内浜保育園児と保母さんで力を合わせ、
鯉のぼりを空に泳がせました。——どこまで
も隆盛な将来と健康を祈って。

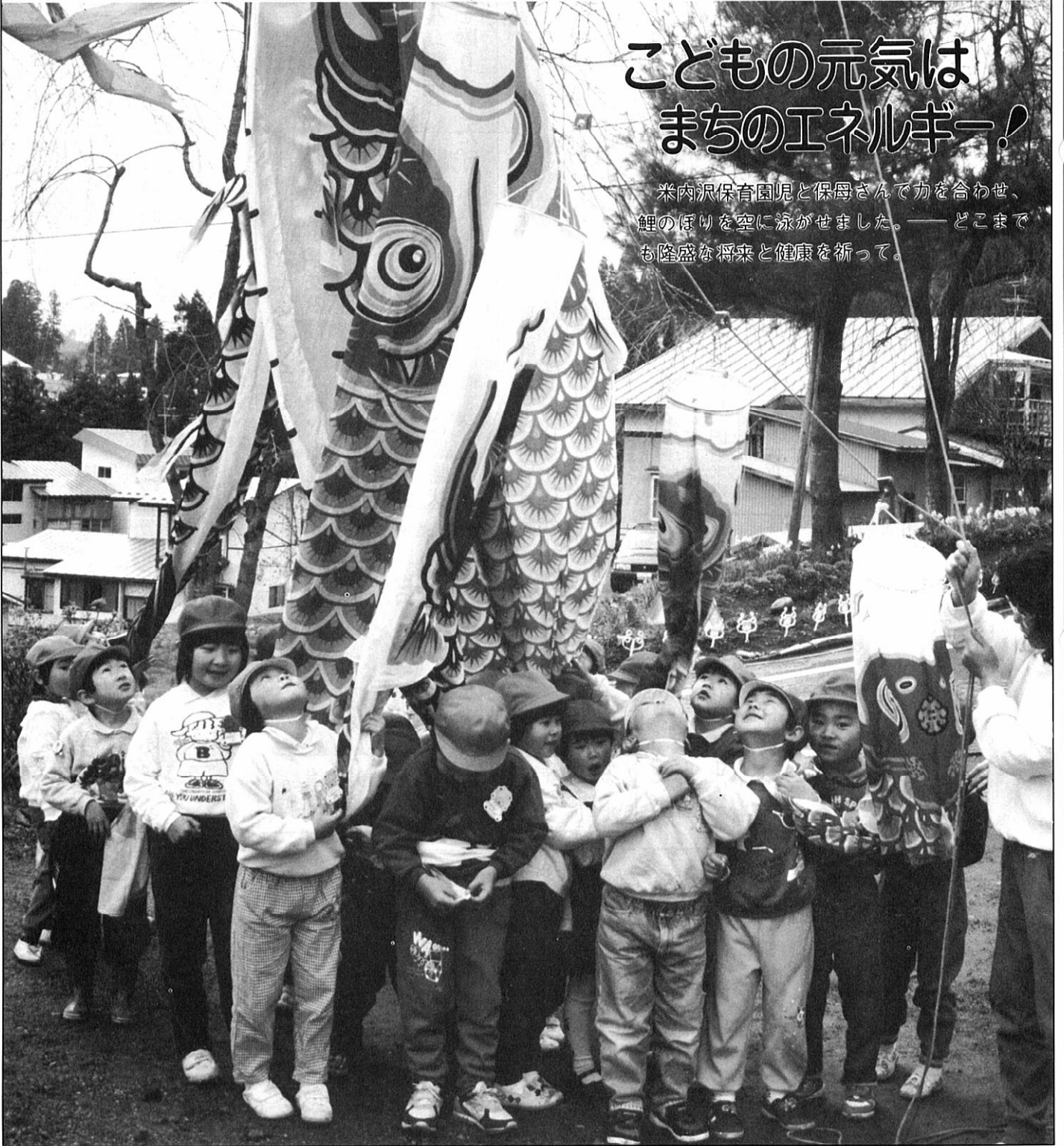

自治会長
会議

明るく活気に満ちた町づくりに

一層の参加と支援を

行政方針や
施策の概要に
ついて説明

四月二十四日、自治会長会議をコミュニティセンターで開催し、本年度の行政方針や施策の概要について申し上げ、ご理解とご協力をお願いいたしました。
また、自治会長永年勤続（十年）の米沢実さん（駅前）、藤島美代治さん（細越）に感謝状を贈りました。

表彰 10年連続自治会長



米沢実さん 駅前
藤島美代治さん 細越

活力のある町づくりについて時期を失しないよう検討したい。など説明し、町民の負託にこたえて、より創造性豊かな町づくりを着実に実践できるよう、一層のご参加、ご支援をお願いしました。このあと、役場からの連絡事項があり、続いて、各自治会の抱える問題や要望等が出され、閉会しました。
会議で出されました要望事項については、後日、自治会長あてに文書回答いたします。



会議では、高田町長が、皆様の全面的な温かいご支援に対し、心から感謝を申し上げ、本年度の行政方針と施策の概要について説明いたしました。主なものとして▽「壮大なる田舎づくり」構想を着実に実行するため、引き続き、対話と参加の町政を推進したい。▽活力ある産業社会・豊かな文化社会を創造するため、「人づくり」「仕事づくり」「暮らしづくり」を三本柱として「明るく活気に満ちた町づくり」を推進していく。▽人づくりについては、幼児教育協議会の設置。浦田小学校の改築。道徳教育の充実。国際交流の推進など。▽仕事づくりについては、新大規模工業団地の造成、企業誘致など工業の振興。大区画

田圃場整備、大型園芸団地など農業の振興。森吉スキー場ヘナサイトの設置、ノロ川観光牧場の整備、森吉山ダム湖周辺開発の策定など観光の振興。秋田杉良質材づくり、林道整備など林業の振興など。▽暮らしづくりについては、下水道上水道の整備促進。国道米内沢バイパス、県道阿仁前田福館線、町道森吉比内線などの整備促進。米内沢都市計画と中核都市づくりの推進。童謡の町づくりとして地区コーラスの育成。精薄施設の建設。火葬場の建設。国民健康保険税の引き下げ。老人保健福祉計画の策定。定住促進事業の継続。▽特に臨空港対策については、フライト農業、アクセス道路、国際的観光開発、工業団地造成など、明るく

もりよし日記 4月

4日(土)	小中学校入学式
6日(月)	米内沢・前田・浦田保育園、新屋敷児童館入園(館)式
7日(火)	米内沢高校入学式
8日(水)	五味堀・根森田児童館入館式
9日(木)	森吉保育園入園式
10日(金)	さけ放流式
10日(金)	公立米内沢総合病院看護婦学校入学式
14日(火)	国民年金委員協議会総会
15日(水)	臨時議会
22日(水)	民生委員会総会
23日(木)	山火事防止協議会
23日(木)	交通安全母の会総会
24日(金)	自治会長会議
25日(土)	森吉山の残雪と春山を観る会
26日(日)	森吉町老人クラブ連合会総会
28日(火)	森吉町植樹祭

随想



今、大野台開発は

未来産業社会の創造へ

町長 高田 要蔵

○はじめに

五月、この月から夏に入ります。好天が続く、草木は春の花に終わり告げるとともに夏の花々が開き始めます。そして、木々は新緑から若葉へと装いを新たにします。まさに「青い季節」にふさわしい若さと力に満ちた月です。

○母なる大地大野台

私達は、地域の象徴として一に森吉山、二に阿仁川、三に大野台をあげます。

今、その森吉山はスキー場に、阿仁川はダムに、大野台は空港へと大きく変貌、地域開発の一大拠点として脚光を浴びております。母なる大地大野台は、無限の可能性を秘めながら開発の手を待っております。

○大野台の開発は

大野台は、町の北東部に広がる広大な大地でありながら、かつて

は、僅かばかりの畑地と一望の草地のほかは、これといった耕地はなかったのです。

地域の人々は、地域発表の切り札として大野台開発を構想し、施策を試みてまいりました。

昭和の十年代に入り、大野台開拓の営農が計画的に推進されるようになり日菜・松菜・桃菜・梅菜などの開拓村が誕生したのです。

大野台開発の試みは、その時代に添ったそれなりの成果をあげながら、時代の変遷とともに盛衰の道をたどってきたのです。

大野台の開発は、まず農業、畜産酪農といった一次産業から始まり、馬鈴薯、葉煙草、畜産、酪農とその成果をあげてきたのです。さらには、大野台開拓の基底を培う人づくりのための現在の米高の前身であります女子農業が開校するに及んで、本格的な大野台開発が動き始めたのです。

○町づくりと大野台開発

私は、町づくりの拠点基地の一

つとして「活力ある農工タウン」

をテーマに大野台をあげ、産業の体質改善、技術の向上、近代化促進などの施策を大野台をエリアに展開しようとしております。

農業においては、農作物の産地化形成、農家の複合経営基盤の安定化や耕作規模の拡大を図るとともに特産品の研究開発、集出荷所や加工処理施設の整備のほか、農業資料の収集、保存のための農業歴史館の建設を推進します。

工業については、男子雇用型、若年女子型の賃金水準の高い企業の誘致に努めております。

○大野台開発の視点

これまでの大野台の開発は、どちらかといえば、単に地域の課題という狭い視野からのみとらえられがちでありました。

これからは、臨空港という国際的視野から構想し、そのうえにたつて視点を地域に当てて施策することが肝要であります。

今や、大野台の開発は単に地域開発という域にとどまらず、国内化はいうに及ばず国際化へと大きく広がっているのです。

これからの大野台は、国際的産業の基地として、また未来産業社会の創造という視点にたつて構想し施策しなければならぬと考えます。

○おわりに

地域開発の原点は、地域民の皆様への英知と力の総結集にあります。未来産業社会の創造は、排他主義や絶対主義であつてはならないのです。

国際化の時代は、融合化の時代といつてもよいのです。

融合主義によって個々の力が組み合わされ結集し大きな力となつて社会は改革、進歩、発見、創造がなされるのです。

町民の皆様の町づくりへの参加と参画を心からお願いたします。

おもな事業予算額

○ 地域福祉費

- (1)組織活動 660,000円
 - ・介護資材
 - ・掲示板
 - ・福祉の傘
- (2)調査広報 120,000円
 - ・要援護者カルテ作り
 - ・社協だより発行
- (3)在宅福祉活動 530,000円
 - ・ネットワーク事業
 - ・ひとり暮らし老人会
 - ・福祉弁当
 - ・デイサービス
- (4)社会福祉活動育成 300,000円
 - ・福祉教育(小学校3、中学校1)
 - ・ボランティア育成
- (5)福祉大会 250,000円
 - ・県、郡、町福祉大会

○ 福祉振興費

- (1)諸団体福祉 580,000円
 - ・母子、老人、身障、精薄、里親、児童、更生保護他各団体福祉費

○ 歳末援護費

- (1)歳末援護 1,050,000円
 - ・歳末たすけあい募金額を要援護者へ

たすけあい資金のご活用を

この制度は、香典返しを資金に町内に居住する(低所得者階層)に対して必要とする場合に貸し出します。

■貸付限度額 100,000円以内

—あなたの生活を豊かにする— 生活福祉資金貸付制度のご活用を

- 介護用品を購入したい
 - 商売の拡張をしたい
 - 子供の進学が決まった
 - 家族の方の急病
 - 住宅の改築、補修など
- 資金にお困りになることはありませんか。生活福祉資金は、そんな時お役に立つ低利な公的資金です。

※詳しいことは、町社会福祉協議会へ問い合わせください。☎72-3494



緊急システム「ふれあい安心電話」

一人暮らしのお年寄りに緊急事態が発生した場合、緊急ボタンを押すと、県の中央受信センターに伝わり、24時間体制で即座に対応します。また、サブセンターの社協との連絡もボタンを押すだけでできることから随時相談に応じることができます。

▲サブセンター(社協)



▲対象者宅電話

現在は31台、4年度に30台を取り付け、将来は90台にする予定です。



あなたにもできる ボランティア運動

参加してみたいと思う方、また、実際活動している方、社協までご連絡ください。色々な情報を提供いたします。

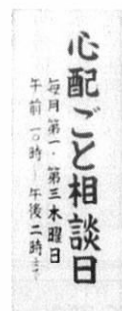

心配ごとは ありませんか

毎月第1木曜日は米内沢地区(老人センター)、第3水曜日は前田地区(役場前田支所)で心配ごと相談所を開設しています。また、電話でのご相談は☎72-3494(社協)で、また、各地区の民生委員も受け付けます。

すずらん会

70歳以上の一人暮らしの方を対象にすずらん会を月2回開催しています。バスで送迎しております。楽しい一日を。

介護用品を 貸し出します

特殊ベッド、車いす、布団乾燥機などを貸し出しています。



これらの事業は、赤い羽根共同募金の配分金で活動し歳末援護費は歳末たすけあい募金で行われています。町民のみなさんのあたたかい善意が社会福祉事業を盛り上げています。ありがとうございます。

ともに生きる 町づくり

森吉町社会福祉協議会で今年度 実施する事業を紹介いたします。

重点事項

○ 在宅福祉事業の活動

- ①ひとり暮らし老人、寝たきり老人、老人夫婦世帯への家庭奉仕員の派遣。
- ②在宅入浴サービス(ポータブル浴槽の利用)
- ③ひとり暮らし老人へのサービス(給食年4回、生きがい学級、園児とのふれあい)
- ④福祉資材の活用(特殊ベッド、車いす、布団乾燥機の貸し出し・介護用品のあっせん)
- ⑤デイサービス事業の推進(リフトバスで送迎)
- ⑥在宅寝たきり老人への介護用品(オシメ)の提供
- ⑦在宅介護者の集い(リフレッシュ事業)

○ ボランティア活動の推進

- ①ふれあい活動の強化(組織強化・連絡調整)
- ②ネットワーク活動の推進(小ネット会議開催、相談活動の充実、関係機関の連絡調整)
- ③緊急システム(福祉安心電話)を利用したふれあい電話

○ 地域福祉活動の推進

- ①社会福祉大会の開催(表彰・連絡調整)
- ②社協だよりの発行・町広報の活用
- ③福祉掲示板の活用
- ④福祉の傘の活用
- ⑤福祉教育連絡協議会の活性化(小学校3・中学校1)
- ⑥児童福祉事業の推進

○ 財政基盤の強化

- ①会員の確保(一般会費200円・賛助会費1,000円・特別会員3,000円)

高齢化社会が進む今日、わが町の65歳以上の人口比率は21.9%と高く、超高齢化社会になっています。そんな中で、核家族化の進展により、家族の介護力は徐々に低下する傾向にあります。できる限り住み慣れた家族・隣人・地域とともに暮らしたいという高齢者の切実な希望に応じていくためにも、在宅福祉施設の充実が強く望まれているところです。

この展開にあたって、総合的推進役は福祉協議会が担い、ボランティア活動の育成とネットワーク活動を充実し、地域における保健・医療・福祉・施設・学校との連携で生活の質に配慮した在宅福祉の推進を図り「ともに生きる町」をめざして次の事業を展開します。

▼このほど町社会福祉協議会の理事会・評議会が開かれ平成4年度事業計画・予算が決まりました。



○ 低所得世帯に対する援助活動

- ①心配ごと相談所の積極的利用を進める(米内沢 毎月第1木曜日/前田 毎月第3水曜日)
- ②福祉資金の効率的な活用と推進(たすけあい資金・生活福祉資金の貸付)

○ 共同募金運動の強化

- ①赤い羽根募金運動の推進
- ②歳末たすけあい運動の推進(義援金による要援護者への配分)

○ 障害者の活動推進

- ①在宅重度障害者・心身障害者への家庭奉仕員の派遣
- ②身障協会、心身親の会等の強化
- ③心身障害者の育成
- ④心身障害者の家族との交流

○ 老人福祉対策の推進

- ①老人クラブの自主的活動への協力
- ②施設の活用(花植え・草取り)
- ③さわやかグループの育成

保健だより No.132

日本は胃がん大国といわれていますが、近年、胃がんによる死亡者数はやや減少傾向になり、かわって肺がんが増加してきています。肺がん増加のはっきりした要因は、まだつかめてはいませんが喫煙が肺がん発生の要因であることは確かです。

近年急増している肺がん

5月31日は世界禁煙デー

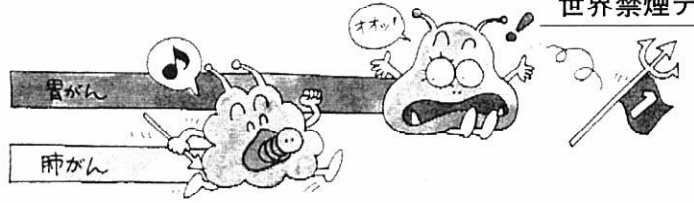

一、最大の敵は喫煙
肺がん予防は、まず日常生活で発がん物質をよせつけないこと。
二、全身に及ぼすタバコの害
タバコのタールは強力な発がん物質を含んでいます。また、喫煙者本人だけでなく周囲の人をも巻き込みます。



タバコを吸う夫を持つタバコを吸わない妻は、タバコを吸わない夫を持つタバコを吸わない妻より、肺がん発生の危険は1.9~3.4倍になるといわれている。

三、5年の禁煙でがん罹患率は低下

タバコを吸い始めた年齢が若いほど、1日の喫煙本数が多いほどがんの罹患率は高くなります。しかし、禁煙を5年以上続けると、その罹患率は、タバコを吸わない人とはほぼ同じレベルになると言われています。

四、緑黄色野菜を積極的にとりましょう

ビタミンA・C・Eは発がん物質の働きを抑える効果があります。

気になる症状はありませんか？

- せきやたんが持続している
- たんこ血がまじる
- 胸痛、背部痛が続いている

※どれかひとつでも思いあたるものがあれば、すぐ医師に相談を

●片側の肩、肩甲骨の内側が痛み、なかなか治らない

始めよう禁煙

タバコをやめる 3分間我慢のコツ



- ①口さみしいときは、アメより1杯の水を(多量の糖分は心臓や血管をいためます)
- ②手首にゴムバンドをはめてタバコが欲しくなったらパチンとノックや散歩を
- ③食後はすぐ食卓を離れ、後片づけや散歩を
- ④コーヒーや酒は控えて、(コーヒーや酒はタバコと合うので、つい吸いたくなります)イライラしたら、ゆっくり深呼吸を3回

ねんきん No.373

年金は請求しないと受けられません！

年金を受けるにはどうしたらよいか。長い間保険料を納めてきて、年金を受けられる年齢になっても、だまって待っていては年金は受けられません。
厚生年金加入期間のある人は六十歳になったとき社会保険事務所で、国民年金のみの方は六十五歳になったとき(六十歳から六十四歳までは繰上請求もできます)に役場(支所)で、それぞれご自身で請求手続きをしなければなりません。これを年金の裁定請求といえます。

請求してしばらくすると、年金権を証明する年金証書が渡されます。この年金証書は年金についての相談や手続きのときに必要ですので、大切に保管してください。
また、年金を受けている人は、毎年一回「現況届」を提出することになっていきます。届出のハガキが送られてきたら、誕生月の末日まで忘れず提出してください。
なお裁定請求の際には、次のものが必要となりますので、あらかじめご留意願います。
厚生年金加入期間のある請求
①年金手帳(厚生年金・国民年金)

- ② 共済組合に加入したことのある人は、共済の加入期間証明書
- ③ 国民年金のカラ期間のある人は、配偶者の公約年金の加入期間について証明できる書類(厚生手帳か、共済の加入期間証明書)
- ④ 他に年金を受けているときは、その年金証書(配偶者が受けているときは、配偶者の年金証書も必要)
- ⑤ 戸籍謄本(誕生日以降のもの)
- ⑥ 住民票(夫婦のもの)
- ⑦ 十八歳未満の子のあるときはその子の分も、誕生日以降のもの
- ⑧ 職歴書(メモ又は社会保険の回答書でもよい)
- ⑨ 年金を受け取る先の預金通帳(本人名義のもの)
- ⑩ 配偶者の所得証明か非課税証明(十八歳未満の子が高校生以上のときは在学証明か学生証写)

過去の未納保険料はありますか？

新年度になり、みなさんのお手元にも新しい納入通知書が届いていると思います。今年一年間おつきあいする大事なものです。大切に保管して使ってください。
さて、毎月の保険料ですが、納期限は翌月末日までになっています。もし万一この期間内に納められない場合でも、翌年度の四月末日までは、いつでも役場(支所)や指定金融機関に納付することができます。
しかし、この期限を過ぎますと、町で発行している納入通知書では納付できません。五月以降に過去の未納保険料を納付するときは、社会保険事務所が発行する納付書によって、指定の納付場所(郵便局・銀行・社会保険事務所等)から納付することになります。
ただし、この場合でも納期限から二年を経過しますと、時効により納められません。
将来の自分のために、納期限を守り保険料は忘れず納めましょう。

森吉町 確かな安心 幸せづくり 国民年金

国保だより

からだにいい食べ物

脚気に麦飯

脚気はビタミンB1不足で起きますが、ビタミンB1は砂糖など糖質をエネルギーに変えるときに必要なので、糖質をとり過ぎるとビタミンB1が不足してしまいます。
砂糖を多量に含んだ炭酸飲料やスナック菓子を毎日おやつに食べている子どもや、インスタントラーメンばかり食べている若者が脚気にかかりやすくなります。脚気は死に至る恐ろしい病気であることをお忘れなく。

朝しようが、夕さんしよう



ことわざに学ぶ



しょうがには健胃、発汗、解熱、保温などの作用があり、風邪、冷え症、神経痛などに効きます。また山椒にも健胃、保温、食欲増進、食中毒予防などの作用があります。これらを手前に使えば、味だけでなく栄養的にもぐんとよくなります。

新刊案内

- 秋田弁さまざま たかのす人物伝 河田 竹治
家族 読売新聞社婦人部編 長崎 久
狼奉行 高橋 義夫
嵐山のふもとから ヘンリ・ミトワ
母よ 青野 聡
歴史と文学の回廊 7巻 尾崎秀樹監修
至高聖書 松村 栄子

☆5月の休館日

3日、4日、5日、11日、17日、25日

☆図書への寄贈
この度原田敏美氏(新丁)と、山本泉氏(千葉県)より一般図書が寄贈されました。どうもありがとうございました。

分類別利用冊数比較

年度	総記	哲学	歴史	社会科学	自然科学	技術	産業	芸術	語学	文学	児童	郷土	計
元	29	44	92	111	50	22	18	72	19	1,627	1,134	70	3,288
2	32	46	102	148	72	35	19	52	15	1,653	1,530	118	3,822
3	43	55	79	96	38	39	21	77	16	1,476	1,175	99	3,214

利用統計

平成3年度

月	開館日数	入館者数	館外貸出	
			携出者数	携出冊数
4	25	530	102	228
5	24	438	96	342
6	25	435	94	271
7	25	619	130	305
8	23	653	144	318
9	24	517	110	229
10	25	589	137	471
11	23	485	95	216
12	24	450	88	201
1	22	467	101	230
2	24	419	89	198
3	24	426	90	205
計	288	6,028	1,276	3,214
一日平均		21	4	11



平成4年度 公民館学級・講座について

応援します。充実した日々を。

あなたも始めませんか!!生涯学習!!



会場 森吉町コミュニティセンター (電話 72-3259)

老壮大学
年6回実施
●自分達で考える夢づくり ●税とくらし
●移動学習 ●世代間交流 ●男の生き方を考える ●その他
(学ぶ機会に参加し、仲間づくりを、学習の仲間の輪を広げ、毎日の生活に豊かな心と日々のために)

婦人大学
年6回実施
●姑と嫁
●故郷を探る、康申請
●移動研修 ●講演会
●健康講座 ●その他
(家庭円満のために、人生経験をより豊かに)

カントリースクール
年5回実施
●男の料理専科(和食・洋食コース) ●故郷の先人を知る ●故郷の文化遺産 ●移動研修 ●その他
対象 男子
(たまには男の手作り料理も、専門のシェフの指導であなたの得意な一品料理と、郷土の自慢話も...)

ファミリースクール
年6~7回実施
●親子クリスマス ●子どもの健康とおやつ ●移動学習 ●その他
(子どもづれで遊ばせませんか。仲間同士で話させませんか。)
対象 乳幼児をもつ父母

ふれあいスクール
年5回実施
●三世代ふれあいスポーツ ●世代間交流 ●自然観察 ①阿仁川の生物 ②秘峡ノロ川の生物 ●雪に親しむついで ●その他
(校外生活を仲間、友人達と一緒に楽しい思い出をつくりませんか。ゆかいに遊んで楽しく知ろう)
対象 小・中学生

来恋スクール
年7回実施
●ピア・ガーデン ●青年サミット ●クッキングコース ①ビールつまみあれこれ ②鍋物と酒の肴 ●夢づくり町づくり他町村青年交流会 ●その他
対象 青年男女
「一言」未来の伴侶が……?

地域への教室
●夢づくり学習 (月1回、5分間スピーチ自由発言。テーマ、研修、移動研修)
●ふるさと学習 (月1回。郷土を探る、伝承をたぐねる)
●文学散歩 (月2回。わかりやすいテキストで、楽しい読書交流も)

環境教室
月1回実施
●リサイクル方法の学習~実践活動 (見すごしていませんか。今一度考えよう、私達の環境づくりを)
対象 一般

趣味の教室ご案内

○謡曲教室 第2・4火曜日 午後1~3時
(あなたの特声を生かしてみませんか)

○エアロビクス教室 第2・4金曜日 午後8~9時半
(ストレス解消、運動不足のあなたに)

○津軽三味線教室 第1・3火曜日 午後7~9時
(東北の心、津軽三味線でかなでよう)

○洋裁教室 月2回 (基本からリフォームまで)

○新体操教室 週1回
対象 中学生・高校生女子

○ハーモニカ教室 月2回

○居合道教室 毎週火曜日 午後7~9時
(居合道入門から段位取得まで、親子三世代そろって楽しめます)
対象 初心者老女男女

お願い
学級・講座をより有意義に運営するため、皆さんのご協力と参加をお願いします。

会場 前田公民館・前田基幹集落センター(電話75-2100)

『寿学級』 実施月1回
●地域奉仕活動 ●伝統文化の継承 ●健康づくり、生きがいづくり ●世代間、地域間交流

『健康ダンス教室』 実施月2回 午前10時~
●ストレッチ体操 ●基本ステップ ●輪おどり

『書道教室』 実施第2・4金曜日 午前10時~
●基礎 ●初心者対象

『にこにこ健康講座』
今日も楽しいニコニコ講座
唄やゲームで気軽に勉強。
実施 毎月第2金曜日 場所 寿荘

『男の料理教室』 実施毎月第3金曜日 午前10時~
男の自立、長寿のための健康料理づくり

『お母さんの勉強室』 実施年6回 午後7時~9時
●子どものしつけ ●手軽にできるおやつ作り

『ちびっこ茶道教室』 毎週土曜日 午後1時~
対象 小学3・4・5・6年生

『趣味の手芸教室』 実施月2回
●ちぎり絵 ●手編み ●綿入れはんでん

申し込み・問い合わせは各会場へ

森吉町コミュニティセンター ☎ 72-3259
前田公民館 ☎ 75-2100

※申し込みは年間受け付けますが、開講の都合上5月10日まで申し込み下さい。

主催 森吉町教育委員会 社会教育課

社会体育関係事業のご案内

① ヘルシークラブ……心地よい汗とニュースポーツで心と身体と頭をリフレッシュしませんか。
毎月第1・3水曜日 午前9時30分~。集合場所・改善センター、農村広場。

② ターゲットバードゴルフ教室……今年のあなたは一步前進。体力増強、そしてリフレッシュ。だれでもできるニュースポーツ。
毎月第1土曜日 午後1時30分。集合場所・農村広場。

③ レッツ・チャレンジ・スポーツ……ミステリースポーツ、はたして今回は? 誰でもやさしく、簡単にでき参加出来ます。
毎月第2金曜日 午前10時~12時。米内沢町民体育館。
毎月第4金曜日 午前10時~12時。前田町民体育館。
対象 一般男女。申込先 コミセン ☎72-3259

TOPIC トピック

話題・わだい 教育委員会

教育委員会 ☎72-4633

参加者募集 もりよしマラソン

6月14日(日) 農村広場



■種目

ベアマラソンの部	3キロ	男女	年齢を問いません
マラソンの部	2キロ	男子	小学生の部(4年生以上)
		女子	一般40歳以上の部
	3キロ	男子	中学生の部 高校生の部 一般の部
		女子	中学生の部 高校生の部 一般29歳以下の部 30歳代の部 40歳代の部 50歳代の部 60歳以上の部
5キロ	男子	中学生の部 高校生の部 一般の部	
10キロ	男子	高校生の部 一般の部	

■参加料

- ベアマラソンの部
 - 中学生以下 500円
 - 一般、高校生 1,000円
- マラソンの部
 - 各種目とも1,000円

■参加申込
参加申込書に参加料を添えて次のところまでお申し込みください。
・米内沢字寺の下16-3 (コミセン)
森吉町教育委員会内 もりよしマラソン事務局

■申込期限
5月30日(土) 必着

豪華商品多数あり

平成4年度森吉球場使用料 (1時間当り)

区 分	町内団体	町内と町外団体の共同使用	町外団体	
グラウンド使用料	雇用保険の被保険者	510円	820円	1,130円
	その他の勤労者	820円	1,030円	1,240円
その他	中学生以下	510円	820円	1,130円
	その他	1,030円	1,240円	1,540円
施設設備使用料	夜間照明施設	雇用保険の被保険者 8,750円	9,270円	9,780円
	その他	9,270円	9,780円	10,300円
スコアボード(アウトカウンタ表示板含む)	雇用保険の被保険者	820円	1,030円	1,240円
	その他	1,030円	1,240円	1,440円
放送施設	雇用保険の被保険者	820円	1,030円	1,240円
	その他	1,030円	1,240円	1,440円

球場でのゴルフは遠慮ください

緑もあざやかな春。スポーツの季節もそよ風とともにやってきた。眠っている体を仲間と一緒に鍛えよう。

森吉球場
プレール
ナイターは5月1日から10月上旬まで

◎申し込み先 教育委員会 (コミセン) ☎72-3259
◎使用料別表のとおり

※利用の取消をしないで球場を利用しなかった場合、悪天候及び特別な事情により使用できない場合を除き、上記使用料の4分の1を納入してもらいます。

内陸線からのお知らせ

- 「急行もりよし号」の阿仁マタギ駅臨時停車
 - 期間 4月25日～11月5日
 - 列車 急行もりよし1号・3号 急行もりよし2号・4号
- 阿仁マタギ駅（内陸線案内所）営業開始
 - 4月26日から営業しております。
- レンタ・サイクルの営業開始
 - 今年も営業を開始しています。
 - 設置駅 米内沢駅、阿仁合駅、阿仁マタギ駅
- 鉄道事故を防ぎましょう
 - 線路内での事故が多くなっています。線路へ立ち入ることは絶対止めましょう。踏切は左右の安全を確認してから渡りましょう。

秋北バス 森吉・湯ノ岱線に変更があります

- 米内沢(操)発7:20湯ノ岱着8:42、湯ノ岱発8:52米内沢(操)着10:11を運行します。

当町の行政相談委員は 日景真紀子さんです



米内沢字七曲59-1 ☎72-3093

行政相談委員に相談されることをお勧めします。行政相談委員は、法律に基づいて総務庁長官から委嘱を受けた民間の有識者で、行政に対する苦情や要望を住民から聞いて解決をしていく、最も身近な相談相手です。現在、市区町村単位に最低一人、

「道路標識が曲がっていて見にくい」「廃水により、河川の汚れと悪臭がひどい」——こうした地域社会の問題や苦情があっても、「役所まで行くのが遠い」「役所には直接言いにくい」という人は、

●春の行政相談週間(5月10日～16日) 住民の苦情や要望を受け 問題を解決する行政相談委員



全国で五千四十六人が委嘱されています。行政相談委員が受けた苦情や要望は、どのように行政に反映されているのか、一例を挙げてみましょう。

●事例 国道の側溝の一部が、地盤沈下して農業用排水路に傾斜している。 ●対応 行政相談委員は、この問題を管区行政監察局へ連絡した。そして行政監察局から要請を受けた国道維持出張所により、国道の地盤沈下の部分に、コンクリートブロックで補強工事が行われた。

このような相談件数は現在、全国で年間二十二万七千件。なかでも多いのが、事例のような道路問題や交通安全に関するもの、そのほか国税や年金など、個人の権利や利益に関した相談内容が目立っています。

七つの子

作詞 野口雨情 作曲 本居長世

心に響く唱歌・童謡 世代きつなぐメッセージ

作曲者の本居長世は、古事記伝で知られる江戸時代の国学者、本居宣長の子孫に当たります。大正期の童謡運動に参加し、日本の伝統的な音楽要素を極めて効果的に取り入れた作曲家として知られ、ヨーロッパ調の長音階で書かれたこの曲のなかにも、伝統的色彩が色濃く表れています。例えば「鳥は山に啼くんだよ」の部分。ともに、ラドレという典型的な民謡音階が用いられています。また、曲全体を通してみられるわらべうた風の旋律の動きが、独特のやわらかさを生み出しています。このささやかな、しかし気づいてみればいかにも日本的なものを感じさせる音の仕組みが、

「七つの子」の魅力となっているのです。また、この曲のもう一つの魅力が詞にあります。詞から自然とじみでてくる、ほほえましさやあたたかさ——これは、童心の詩趣をもつ、雨情ならではのものとさえいえるでしょう。親から子へ、子から親へ、心を映し出すことによって、また、「可愛い」という素朴な言葉を響き合わせることで、見事に表現されています。以前、七つの子とは、七羽の子か、七歳の子なのかということが物議をかもしました。しかし、このようなことは、親子の愛情の世界を情感豊かに歌い上げたこの詞の前では、何となく他愛のないことのように思われてしまうのですが、いかがでしょうか。

佐野 靖 (東京芸術大学助教授)



冷蔵庫を上手に使おう
冷蔵庫は年中無休、それだけに家庭での電力の約1/4を使っているんだって。だから、庫内へ物を詰めすぎない、ドアの開閉を少なくするなどの注意が必要なのね。

過剰包装は断ろう
そう、だからフロンを使用していないものを選びたいね。いま、こういった地球にやさしい商品には、エコマークがついているんだよ。

フロンガスの入ったスプレーは使わないようにしましょう
フロンは、オゾン層を破壊してしまうんですよ。

再生紙を積極的に利用しよう
古紙1トンをリサイクルすると、直径14センチ高さ8メートルの木を20本も守れるんだよ。

冷暖房の冷えすぎ・暖めすぎに注意
暖房は20℃、冷房は28℃ぐらいが目安なのよ。

できることから始めよう 地球にやさしい暮らしの工夫

一度使った紙やラシの裏などもメモや計算用紙に使おう

マイカーの使用はなるべく控えよう
地球の温暖化の原因となる二酸化炭素の排出量の約2割を自動車占めているんだって。近いところや、交通の便利なところだったら、電車やバスなどを利用したほうがいいね。

空き缶のリサイクルを進めよう
空き缶もリサイクルすれば、立派な資源なんだよね。原料からつくるより少ないエネルギーでつくられるしね。近ごろは、アルミと鉄を分別しやすいように、識別マークがついている缶が多くなったよ。

テレビのつけっぱなしはやめよう
家庭では新聞や雑誌、牛乳パックなどね。学校や会社では、OA紙の回収に力を入れているんだ。

古紙の回収に努めよう

生活排水のタレ流しはやめよう
流しにある、この三角のものはなんなの？ ろ紙をつけた三角コーナーよ。食べ残しが下水に流れるのを防いでいるの。

eye

町の話題

皆さんからの話題をお待ちしています。
総務課 ☎72-3111

四年後に戻って くるのを楽しみに

米小二年生がサケを放流

ちゃんと帰ってきてね——四年後の帰帰を願いながら、春恒例のサケ放流式が四月九日に行われました。

今年も米内沢小学校の二年生五十九人が参加して、ふ化場の対岸からサケの稚魚をやさしく放流しました。



阿仁川漁協では、阿仁川をサケ・マスの宝庫にしようと昭和五十五年「さけますふ化場」を建設して放流事業を続けています。今年度の二百六十六万尾を加えると十二年間に三千九百五十万尾を放流したことになります。

吉田伝蔵さん(第六分団長)

消防庁官表彰受ける



森吉町第六分団長吉田伝蔵さん(森吉)は、三月二十五日、県正庁において、永年にわたる消防活動の実績と功績が認められ、消防庁長官賞を受賞されました。

陣場岱に町営住宅完成

入居受付は5月1日から

阿仁前田陣場岱に昨年の十一月から建設を進めていた町営住宅三戸が、このほど完成し、五月一日から入居者を募集しています。

一日から入居者を募集しています。建設地は阿仁前田陣場岱九番地、国道一〇五号線から五十メートルほど入ったところです。一戸当たりの床面積は六十六・三七平方メートル、八畳・六畳・ダイニングキッチン・バス・トイレ・物置の木造平屋建てです。外壁は青みがかったグレーで、屋根はえんじ色。一戸当たりの工事費は約八百八十万円となっています。

募集要綱は次のとおりとなっております。詳しくは役場建設課住宅係までお問い合わせください。

■募集期間 五月一日～十六日
■募集戸数 三戸
■家賃 月額一三、五〇〇円

※今年度は米内沢地区に六戸の住宅を建設する予定となっております。

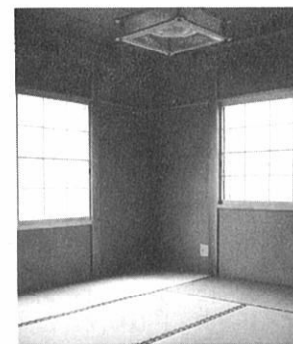
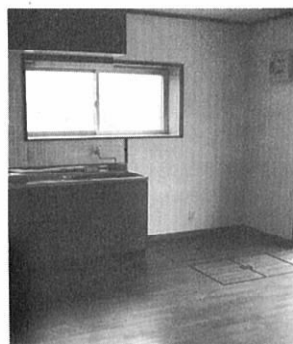
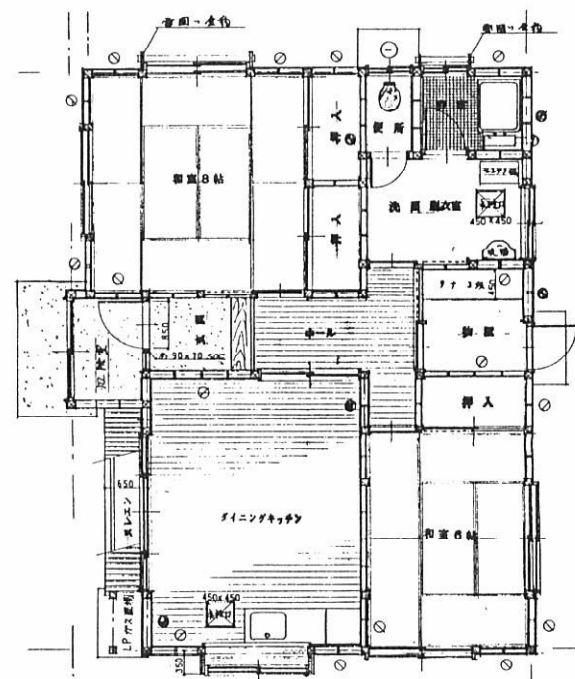

伝えます

おらほの味っこ

(25)

庄司剛三郎さん

国民宿舎 森吉山荘 調理長



いよいよ山菜のシーズンを迎えます。この広報が皆様へ届くころには、かなり召し上がられているのではないのでしょうか。山菜料理を作るよりも、むしろ採ることの方が大変です。ウドにしても細いものより、太いものの方が歯ざわりが良くおいしいです。今回は、森吉山荘でお出ししている料理二品をご紹介します。山の幸、川の幸、旬のもので皆様に喜んでいただけるよう頑張っておりますので山荘へも是非お越しください。

むし歯のない子 おめでとう

3歳児



木村 希ちゃん

政人氏長女・川向



バツケの甘辛煮

- 【材料】
- バツケ
 - 酒・水
 - 薄口しょうゆ
 - はちみつか水あめ
 - みりん
 - 白砂糖

【作り方】

- バツケは、米のとぎ汁でゆで、一晩水にさらす。
- 同量の酒と水に①を入れ沸騰させる。そして、薄口しょうゆ、みりん、白砂糖、はちみつか水あめを入れ、じっくりとろ火で3時間程煮る。

※切ってそのまま食べてもいいし、そのままの形で煮物に使ってもおいしく食べられます。
※分量に関しては、好みに合わせてお使いください。

ウドの甘酢漬け

- 【材料】
- ウド
 - 酢 1合
 - 水 2~3合
 - 白砂糖 100g

【作り方】

- ウドの皮をむく。
- 沸騰した湯に塩を入れ、①を入れる。沸騰したらあげ、水に入れ冷やす。
- ①の水分をとる。
- 酢1合に対して、水2~3合を合わせ、白砂糖を入れ、沸騰させる。そして、冷やす。
- ④に③を入れ、一晩で食べごろになる。

※ウドの皮は、きんぴらにすると大変おいしくいただけます。

寿荘の温泉が こんなにか 効くなんて

一通の手紙から
温泉、そして、ゲートボールなどのスポーツ交流の場として皆様の健康増進に役買っている老人憩の家「寿荘」。この施設利用に關して九島喜代治さん(松栄)からうれしい便りが寄せられました。ここに紹介させていただきます。

この効き目

先般、除雪外業中ふとした不注意から転倒して左肩を脱ぎゆううしてしまいました。早速、公立の整形外科の佐々木先生に診ていただきました。「見事にはずれてはいる頭でなくてよかった」とすぐかけて頂きましたが、何分にも後遺症で痛くて思うようにならず、農耕期を目前にして大変だと思ひ、おぼれる者はわらをもの心境で前田の老人憩の家、寿荘温泉に行きました。三日通いましたら、あれ程痛かったのが、いたみを感じないまでになりました。全く驚くべき効き目であります。

お得な回数券を 始めました

寿荘では、便利でお得な方法として入浴回数券をご利用いただけます。十回分の料金で十一回ご利用いただけます。

- 70歳以上 11枚つり、〇〇〇円
- 一般 11枚つり、二、六〇〇円

※なお、四月十五日より午後七時三十分まで利用時間が延長されています。

メンバー募集

得意な楽器を使って
アンサンブルに
参加しませんか。

- 練習日 毎週火曜日午後7時~9時
 - 場所 浜辺の歌音楽館
 - 活動内容 シンセサイザーを中心としたアンサンブル
- ※音楽が苦手でも照明、演出に興味のある方も募集します。
- 申込・問い合わせ 浜辺の歌音楽館 ☎72-3014

わが家か 君 西村宗

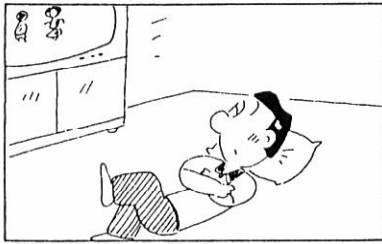

「緑の羽根」募金運動 5月22日まで

あなたの募金で築こう緑の郷土

この募金運動は、緑に対する理解と認識を高め、緑豊かな郷土を築こうとするものです。県民の皆様、緑の羽根を胸につけ、募金運動にご協力くださるようお願いいたします。

守ります 山の緑と防火のマナー

山火事予防運動実施中 5月31日まで

(社) 秋田県緑化推進委員会
森吉町緑化推進委員会

町の人口

平成4年3月末現在
住民登録人口

男	4,283人	(-44)
女	4,725人	(-53)
計	9,008人	(-97)
世帯数	2,667世帯	(-29)

河川敷地を利用のみなさんへ

河川は共用財産です

— 次のようなことにご協力ください —

- 廃車や小屋掛など置かないように!
- 野菜クズ、ゴミ、し尿等を河川敷地内に捨てないで!
- ゴミや家庭の解体材は河川敷では燃やさないで!

北秋田土木事務所 ☎62-3111

奥山 達雄(62)トミ子夫
庄司 ヨシ(82)永治郎母
菅生 由香(20)正義長女
近藤 勇治(59)勇一父
近藤 宇一郎(78)整市父
武石 フサ(93)榮次郎母
深谷 繁(70)カツエ夫

おくやみ



工藤 幸一 大新屋 袋
鈴木 明美 上小阿仁村
平川 聡 根森田
織田 収子 新日栄
齋藤 憲喜 日栄
庄司 憲一 日栄
大和 眞理子 新仙
渡辺 朋哉 中丁

ご結婚

おめでとう



若松 永光(婿) 畷千麿・長男 五味堀
杉本 耕遥(婿) 穂穂・長男 新町
松本 遥(婿) 穂穂・二男 新町
石崎 太陽(婿) リリ・二男 寄延
櫻田 貴大(婿) 留保留・三男 本城下

お誕生

おめでとう



(敬称略)

3月16日～
4月15日
受付分

米内沢保育園へ寄贈
このたび、本城の桜田リサさんより、お手玉遊びに役立ててほしいと、たくさんのお手玉をいただきました。楽しく遊ばせたいと思います。ありがとうございます。

このたび、森吉の石川達巳さんより、コンポネット・ステレオ一式が贈られました。
心よりお礼申し上げます。

構造改善センターへ寄贈

このたび、森吉の石川達巳さんより、コンポネット・ステレオ一式が贈られました。

社会福祉協議会へ寄付

二万円 大町 成田亀太郎
三万円 川向 菅生 正義
三万円 浦田 庄司 永治郎
五万円 通り 町 森川 和憲
五万円 惣内 庄司 和憲
一万円 根小屋 近藤 勇一

香典返しにかえて

社会福祉協議会に善意が届けられました。ご厚意に感謝申し上げます。

善意

森川憲次郎(64)和憲父 通り町
石川直吉(78)ハル夫 小又
石川又エ(78)本人 下前田
庄司利助(80)豊父 通り町
高田和子(35)兼一妻 小又
土佐勁(57)勁嗣父 塚田

5月末日は固定資産税1期分の納期限です。忘れずに納めましょう。

Calendar

今月の土曜閉庁日は、9日と23日です。

カレンダー

森吉町役場前田支所 ☎75-2111
コミュニティセンター ☎72-3259
前田基幹集落センター ☎75-2100
町立図書館 ☎72-3192
浜辺の歌音楽館 ☎72-3014
国民健康保険診療所 ☎75-2019
公立米内沢総合病院 ☎72-4501
社会福祉協議会 ☎72-3494

平成4年5月・皐月 (さつき)

編集と発行 秋田県森吉町 ☎0186-72-3111

過去の森吉町の天気

過去の森吉町の天気 (過去30年間の東北地方日本海側の天気)

5月の行事予定表 (1日先勝、2日友引、3日憲法記念日、4日振替休日、5日こどもの日、6日先勝、7日心配ごと相談日、8日先負、9日土曜閉庁日、10日母の日)

森吉山山開き 5月3日(日)

森吉スキー場駐車場 8:30集合



児童福祉週間 (5月5日～11日)



古楽器の素顔

とき 5月15日(金) 午後7時開演

ところ 浜辺の歌音楽館 入場料 1,000円(前売900円)

ママさん教室

(母子手帳交付)

5月16日(土) 構造改善センター 午前10時までにお願い。

乳幼児健診

- 乳児健康診査 5月20日(水) 構造改善センター 受付時間 12:30~13:00
1歳6か月児健康診査 5月13日(水) 構造改善センター 受付時間 12:30~13:00

予防接種

- 5月25日(月) ツベルクリン反応 コミセン/13:30~14:30
5月27日(水) BCG コミセン/13:30~14:30
5月28日(木) 三種混合① コミセン/13:30~14:30

献血をお願いします

次の日程で献血車が巡回しますので、ご協力をお願いします。

5月25日(月)

- ハリソン(株) 10:30~11:40
米内沢工場
川鍋製作所 11:50~13:00
森 泉 荘 14:00~14:50
森吉警察署 15:10~16:30

総合相談事業のご案内

保健所では、皆様の健康増進や疾病予防・環境衛生などの仕事をしております。

- 一般健康相談 毎月第2・4水曜日 9:00~15:00
精神保健相談 毎月第2・4水曜日 13:00~14:30
母子健康相談 毎月第2・4水曜日 9:00~15:00

県政にあなたの意見を

県政モニターを募集
応募資格 県政に関心をお持ちの満20歳以上の方。ただし、次の方は応募できません
応募方法 5月11日までに、ハガキに住所、氏名(ふりがな)、性別、年齢、職業、電話番号、応募の動機(100字程度)を書いて

〒010 秋田市山王4-1-1 秋田県文書広報課までお送りください。
※会議への出席、アンケート等への回答のほか、県政への意見を寄せていただきます。

Aターン情報発信拠点が 東京・有楽町にオープン

現在、首都圏に進学、就職し、秋田へAターンを希望される、子弟、お知り合いの方などに、ぜひご利用をおすすめください。
所在地 東京都千代田区有楽町2-10-1 東京交通会館11階
電話番号 03-3213-7787~8 0120-122255 (フリーダイヤル)
※県内から通話した場合は、秋田市内の(財)秋田県ふるさと定住機構につながります。
営業時間 月~金曜日 9:00~19:00 土曜日 9:00~17:00 日曜日は休館
問い合わせ 秋田県職業安定課人材確保担当 ☎0188-60-2333

森吉海洋クラブ団員募集 マリンスポーツを楽しみませんか!

ヨット・カヌー等、海洋性スポーツを通して青少年の健全育成を目的とする森吉海洋クラブでは平成4年度団員を募集しています。
団員資格 町内在住の小学3年生以上高校生まで
入会金 3,000円(会費・保険料)
募集締切 5月末日まで
問い合わせ・申し込み 柳山敏幸 ☎73-2243(自) ☎72-3119(勤) 柴田幸一 ☎73-2345(自) ☎72-3111(勤)

昨年はこんなことが

5月

- 5日(日) 第29回森吉町駅伝競争大会
7日(火) 阿仁部防犯連合協会総会
8日(水) 音楽教育推進事業団助成金伝達式
10日(金) 森吉町植樹祭
12日(日) 町内小学校運動会
17日(金) 阿仁部たばこ販売協同組合総会
19日(日) 森中体育大会
20日(月) 森吉町体育協会総会
27日(日) 阿仁川漁業協同組合総会
29日(水) 臨時議会
30日(木) ノロ川牧場安全祈願祭 北林照助氏県議会議長就任祝賀会

5月の行事予定表 (11日赤口、12日看護の日、13日1歳6か月児健康診査、14日先負、15日リハビリ学級、16日ママさん教室、17日森吉中学校体育大会、18日先勝、19日友引、20日乳児健康診査)

森吉地区のみなさんへ

納税の出張徴収日 5月29日(金)

場所・森吉郵便局 時間・10:00~11:30

農業技術テレホンサービス

鷹巣農業改良普及所では農業技術情報のテレホンサービスを行っております。
プログラム
5月2日~8日 田植と水田除草剤の適正使用
5月9日~15日 予備放牧について
5月16日~22日 360kgどりの大豆づくり
5月23日~29日 花壇づくりのポイント

5月の行事予定表 (21日仏滅、22日保健協力員会議、23日土曜閉庁日、24日先勝、25日予防接種ツ反、26日県民防災の日、27日予防接種BCG、28日予防接種三混①、29日リハビリ学級、30日環境美化行動の日、31日世界禁煙デー)